



**WOJEWÓDZKI URZĄD PRACY
W BIAŁYMSTOKU
WYDZIAŁ BADAŃ I ANALIZ**

**SYTUACJA NA RYNKU PRACY
W WOJEWÓDZTWIE PODLASKIM
W 2016 ROKU**

BIAŁYSTOK 2017

Opracowanie:

Zespół Wydziału Badań i Analiz

ISBN 978-83-62258-68-0

Copyright © Wojewódzki Urząd Pracy w Białymstoku, Białystok 2017
Wszelkie prawa zastrzeżone

Nakład 80 egzemplarzy
Printed in Poland

Publikacja bezpłatna

Wydawca:

Wojewódzki Urząd Pracy

ul. Pogodna 22

15-354 Białystok

tel.: 085 74 97 200, fax: 085 74 97 209

<http://wupbialystok.praca.gov.pl/> sekretariat@wup.wrotapodlasia.pl

Druk:

Partner Poligrafia Andrzej Kardasz,

ul. Zwycięstwa 10,

15-703 Białystok

SPIS TREŚCI

WSTĘP	7
1. CHARAKTERYSTYKA RYNKU PRACY WOJEWÓDZTWA PODLASKIEGO	9
1.1. Ogólne uwarunkowania demograficzne i społeczno-ekonomiczne	9
1.1.1. Ludność	9
1.1.2. Edukacja	14
1.1.3. Gospodarka województwa. Podmioty gospodarcze. Rolnictwo	16
1.1.4. Aktywność zawodowa. Pracujący	22
1.1.5. Wynagrodzenia	27
1.2. Charakterystyka bezrobocia	28
2. INFORMACJA O STANIE I STRUKTURZE BEZROBOCIA	36
2.1. Zróżnicowanie terytorialne liczby bezrobotnych i stopy bezrobocia w woj. podlaskim.....	36
2.2. Zmiany w poziomie bezrobocia (nowo zarejestrowani i wyrejestrowani)	39
3. ZMIANY W STRUKTURZE BEZROBOCIA	50
3.1. Bezrobotni mieszkańcy wsi.....	50
3.2. Bezrobotne kobiety	58
3.3. Bezrobotni z prawem do zasiłku	63
3.4. Bezrobotna młodzież	64
3.4.1. Bezrobotni do 30 roku życia.....	65
3.4.2. Bezrobotni do 25 roku życia.....	69
3.4.3. Bezrobotni w okresie 12 miesięcy od dnia ukończenia nauki	73
3.5. Bezrobotni powyżej 50 roku życia.....	76
3.6. Długotrwałe bezrobocie w woj. podlaskim	80
3.7. Bezrobotni korzystający ze świadczeń z pomocy społecznej	84
3.8. Bezrobotni posiadający co najmniej jedno dziecko do 6 roku życia	86
3.9. Bezrobotni posiadający co najmniej jedno dziecko niepełnosprawne do 18 roku życia.....	87
3.10. Bezrobocie osób niepełnosprawnych	89
3.11. Bezrobotne kobiety, które nie podjęły zatrudnienia po urodzeniu dziecka.	96
3.12. Bezrobotni bez kwalifikacji zawodowych	97
3.13. Bezrobotni bez doświadczenia zawodowego	99
3.14. Bezrobotni cudzoziemcy w woj. podlaskim.....	101
3.14.1. Powierzenie pracy cudzoziemcom na podstawie zarejestrowanego oświadczenia pracodawcy w powiatowym urzędzie pracy	102

3.15. Bezrobotni zwolnieni z przyczyn dotyczących zakładu pracy	104
3.15.1. Zgłoszenia zwolnień z przyczyn dotyczących zakładu pracy.....	106
3.16. Bezrobotni według wieku i poziomu wykształcenia.....	107
3.17. Bezrobotni według stażu pracy i czasu pozostawania bez pracy	110
3.18. Bezrobotni według rodzaju działalności ostatniego miejsca pracy.....	113
3.19. Bezrobotni według zawodów i specjalności	116
4. DZIAŁANIA URZĘDÓW PRACY W ZAKRESIE PROMOCJI ZATRUDNIENIA, AKTYWIZACJI ZAWODOWEJ ORAZ ŁAGODZENIA SKUTKÓW BEZROBOCIA.....	138
4.1. Pośrednictwo pracy.....	138
4.1.1. Wolne miejsca pracy i miejsca aktywizacji zawodowej zgłoszone do powiatowych urzędów pracy.....	138
4.1.2. Działalność Europejskich Służb Zatrudnienia EURES.....	142
4.1.3. Podjęcia pracy	146
4.2. Szkolenie, staż u pracodawcy oraz przygotowanie zawodowe dorosłych	164
4.2.1. Szkolenie bezrobotnych.....	164
4.2.2. Staż u pracodawcy i przygotowanie zawodowe dorosłych	170
4.3. Prace społecznie użyteczne oraz kierowanie do agencji zatrudnienia w ramach zlecania działań aktywizacyjnych.....	177
4.3.1. Zlecenie działań aktywizacyjnych	182
4.4. Efektywność podstawowych form wsparcia klientów powiatowych urzędów pracy w woj. podlaskim.....	185
4.5. Poradnictwo zawodowe i informacja zawodowa	187
4.5.1. Poradnictwo i informacja zawodowa realizowane w Centrach Informacji i Planowania Kariery Zawodowej	189
5. INNE DZIAŁANIA MAJĄCE WPŁYW NA SYTUACJĘ NA WOJEWÓDZKIM RYNKU PRACY.....	200
5.1. Koordynacja przez WUP programów aktywizacji zawodowej osób bezrobotnych realizowanych w woj. podlaskim	200
5.2. Monitoring realizacji przez powiatowe urzędy pracy woj. podlaskiego Programu Praca dla Młodych	201
5.3. Realizacja zadań skierowanych na wsparcie osób niepełnosprawnych	202
5.4. Program regionalny aktywizacji osób długotrwale bezrobotnych w woj. podlaskim.....	208
5.5. Projekty własne Wojewódzkiego Urzędu Pracy w Białymstoku.....	209

5.6. Podlaski Regionalny Plan Działań na rzecz Zatrudnienia.....	213
5.7. Dialog społeczny i partnerstwo na rynku pracy.....	215
5.7.1 Działalność Wojewódzkiej Rady Rynku Pracy	215
5.7.2. Partnerstwo lokalne na rzecz promocji zatrudnienia oraz rozwoju zasobów ludzkich w woj. podlaskim	216
5.7.3. Współpraca z partnerami rynku pracy	218
5.7.4. Inicjowanie i realizacja przedsięwzięć mających na celu rozwój współpracy na rzecz rynku pracy z partnerami zagranicznymi.....	218
5.8. Kształcenie ustawiczne.....	220
5.8.1. Krajowy Fundusz Szkoleniowy	222
5.9. Badanie popytu na pracę w województwie podlaskim. Działalność analityczna, informacyjna i wydawnicza	225
5.10. Realizacja zadań Funduszu Gwarantowanych Świadczeń Pracowniczych..	230
6. REALIZACJA ZADAŃ ZWIĄZANYCH Z PEŁNIENIEM PRZEZ WOJEWÓDZKI URZĄD PRACY W BIAŁYMSTOKU FUNKCJI INSTYTUCJI POŚREDNICZĄCEJ W PROGRAMACH WSPÓŁFINANSOWANYCH Z EFS.....	235
6.1. Realizacja zadań związanych z pełnieniem przez Wojewódzki Urząd Pracy w Białymstoku funkcji Instytucji Pośredniczącej w komponencie regionalnym Programu Operacyjnego Wiedza Edukacja Rozwój w latach 2014-2020	235
6.1.1. Samodzielne Stanowisko ds. Instrukcji Wdrażania Programów Operacyjnych.....	235
6.1.2. Koordynacja i wdrażanie PO WER 2014-2020	236
6.1.3. Obsługa finansowa działań w ramach PO WER 2014-2020.....	241
6.1.4. Kontrola projektów przyjętych do realizacji w ramach PO WER 2014-2020.....	242
6.1.5. Działalność informacyjno-promocyjna w ramach PO WER 2014-2020	242
6.1.6. Pomoc techniczna w ramach PO WER 2014-2020	244
6.2. Realizacja zadań związanych z pełnieniem przez Wojewódzki Urząd Pracy w Białymstoku funkcji Instytucji Pośredniczącej II stopnia w komponencie regionalnym Regionalnego Programu Operacyjnego Województwa Podlaskiego 2014-2020.....	246
6.2.1. Samodzielne Stanowisko ds. Instrukcji Wdrażania Programów Operacyjnych.....	246

6.2.2. Koordynacja i wdrażanie RPOWP 2014-2020	247
6.2.3. Obsługa finansowa działań w ramach RPO WP 2014-2020.....	249
6.2.4. Kontrola projektów przyjętych do realizacji w ramach RPO WP 2014-2020.....	250
6.2.5. Działalność informacyjno-promocyjna w ramach RPO WP 2014-2020	251
6.2.6. Pomoc techniczna w ramach w ramach RPOWP 2014-2020.....	253
6.3. Realizacja zadań związanych z pełnieniem przez Wojewódzki Urząd Pracy w Białymstoku funkcji Instytucji Pośredniczącej II stopnia w ramach Programu Operacyjnego Kapitał Ludzki 2017-2013 – zamykanie Programu ...	254
6.3.1. Samodzielne Stanowisko ds. Instrukcji Wdrażania Programów Operacyjnych.....	254
6.3.2. Realizacja zadań związanych z pełnieniem przez Wojewódzki Urząd Pracy w Białymstoku funkcji Instytucji Pośredniczącej II stopnia dla Działania 6.1 i 8.1 PO KL 2007-2013	255
6.3.3. Obsługa finansowa działań w ramach PO KL 2007-2013.....	256
6.3.4. Kontrola projektów przyjętych do realizacji w ramach PO KL 2007-2013....	256
7. WYDATKI Z FUNDUSZU PRACY	257
8. INSTYTUCJONALNA OBSŁUGA RYNKU PRACY	260
8.1. Zatrudnienie w wojewódzkim i powiatowych urzędach pracy	260
8.1.1. Zatrudnienie w powiatowych urzędach pracy	260
8.1.2. Zatrudnienie w Wojewódzkim Urzędzie Pracy w Białymstoku	263
8.2. Działalność agencji zatrudnienia w woj. podlaskim	264
8.3. Rejestr instytucji szkoleniowych.....	265
8.4. Wydawanie zaświadczeń stwierdzających charakter, okres i rodzaj działalności wykonywanej na terenie Rzeczypospolitej Polskiej.....	265
8.5. Koordynacja systemów zabezpieczenia społecznego	265
8.6. Wykaz zawodów refundowanych.....	267
9. PODSUMOWANIE.....	269
10. ANEKS STATYSTYCZNY - TABLICE I WYKRESY	274

WSTĘP

Niniejsze opracowanie ma na celu przedstawienie sytuacji na regionalnym rynku pracy w 2016 roku na tle ogólnej sytuacji społeczno-demograficznej i gospodarczej województwa podlaskiego, jak również dokonanie analizy czynników wpływających na zmiany i strukturę podaży pracy (bezrobotni i pracujący) oraz popytu na pracę. W części dotyczącej bezrobocia omówiono jego rozmiary, strukturę i zmiany poziomu oraz przedstawiono działania podejmowane przez urzędy pracy w zakresie promocji zatrudnienia, łagodzenia skutków bezrobocia oraz aktywizacji zawodowej bezrobotnych.

Sprawozdawczość rynku pracy jest opracowywana w ramach statystyki publicznej, w związku z tym głównym aktem prawnym jest ustawa o statystyce publicznej z dnia 29 czerwca 1995 r. (tekst jednolity: Dz.U. 2016 poz. 1068, z późn. zm.) oraz następujące rozporządzenia:

- Rozporządzenie Rady Ministrów z dnia 21 lipca 2015 r. w sprawie programu badań statystycznych statystyki publicznej na rok 2016 (Dz.U. 2015 poz. 1304, z późn. zm.),
- Rozporządzenie Prezesa Rady Ministrów z dnia 15 marca 2016 r. w sprawie określenia wzorów formularzy sprawozdawczych, objaśnień co do sposobu ich wypełniania oraz wzorów kwestionariuszy i ankiet statystycznych stosowanych w badaniach statystycznych ustalonych w programie badań statystycznych statystyki publicznej na rok 2016 (Dz.U. 2016 poz. 460, z późn. zm.).

Dane o liczbie bezrobotnych obejmują osoby, które są zarejestrowane w urzędach pracy jako bezrobotne, zgodnie z ustawą z dnia 20 kwietnia 2004 r. o promocji zatrudnienia i instytucjach rynku pracy (tekst jednolity: Dz.U. 2016 poz. 645, z późn. zm.).

Sprawozdawczość rynku pracy prowadzona jest na podstawie jednolitego systemu informatycznego SYRIUSZ.

Wojewódzki Urząd Pracy w Białymstoku jest wojewódzką samorządową jednostką organizacyjną prowadzoną w formie jednostki budżetowej przez Wo-

jewództwo Podlaskie, realizującą zadania własne samorządu województwa wynikające z ustawy z dnia 5 czerwca 1998 r. o samorządzie województwa (tekst jednolity: Dz.U. 2016 poz. 486, z późn. zm.), ustawy z dnia 27 sierpnia 2009 r. o finansach publicznych (tekst jednolity: Dz.U. 2016 poz. 1870, z późn. zm.), ustawy z dnia 20 kwietnia 2004 r. o promocji zatrudnienia i instytucjach rynku pracy (tekst jednolity Dz.U. 2016, poz. 645, z późn. zm.), ustawy z dnia 27 sierpnia 1997r. o rehabilitacji zawodowej i społecznej oraz zatrudnianiu osób niepełnosprawnych (tekst jednolity: Dz.U. 2016 poz. 2046), ustawy z dnia 13 lipca 2006 r. o ochronie roszczeń pracowniczych w razie niewypłacalności pracodawcy (tekst jednolity Dz.U. 2016 poz. 1256, z późn. zm.), ustawy z dnia 1 lipca 2009 r. o łagodzeniu skutków kryzysu ekonomicznego dla pracowników i przedsiębiorców (Dz. U. Nr 125 z 2009 r. poz. 1035, z późn. zm.).

Wojewódzki Urząd Pracy w Białymstoku funkcjonuje i realizuje zadania na obszarze województwa podlaskiego. Zadania Urzędu są wykonywane w podstawowych komórkach organizacyjnych oraz w wydziałach zamiejscowych - Oddziale Terenowym w Suwałkach i Oddziale Terenowym w Łomży.

1. CHARAKTERYSTYKA RYNKU PRACY WOJEWÓDZTWA PODLASKIEGO

1.1. Ogólne uwarunkowania demograficzne i społeczno-ekonomiczne

1.1.1. Ludność¹

W województwie podlaskim według stanu na 31 grudnia 2016 roku zamieszkiwało ogółem 1 186 625 osób (tj. 3,1% ogółu ludności Polski). Pod względem liczby mieszkańców województwo zajmowało 14 miejsce w kraju (przed woj. opolskim i lubuskim). Średnia gęstość zaludnienia wynosiła w Podlaskiem 59 osób na 1 km² (w Polsce – 123 osoby). Pod względem gęstości zaludnienia występuje znaczne zróżnicowanie przestrzenne – najwyższy wskaźnik odnotowano w miastach: Białymstoku (2 904 osoby na 1 km²) oraz Łomży (1922 osoby na 1 km²), zaś najniższy w powiatach: sejneńskim (24 osoby na 1 km²) oraz suwalskim i hajnowskim (po 27 osób na 1 km²).

W ogólnej liczbie ludności było 578398 mężczyzn i 608227 kobiet. Struktura ludności w województwie w podziale na płeć kształtowała się podobnie jak w skali kraju. Mężczyźni stanowili 48,7% ogółu ludności, kobiety zaś 51,3% (w Polsce odpowiednio: 48,4% i 51,6% ogółu społeczeństwa). Współczynnik feminizacji ukształtował się na poziomie 105 kobiet na 100 mężczyzn.

W 40 miastach województwa mieszkały ogółem 719 662 osoby (60,6% ogółu ludności województwa), a na wsi 466 963 osoby (39,4%). Pod względem wskaźnika urbanizacji Podlaskie zajmuje 8. pozycję w kraju, pod względem odsetka ludności miejskiej.

Rok 2016 był kolejnym rokiem, w którym nastąpił spadek liczby ludności. W porównaniu do końca 2015 roku, liczba ludności w woj. podlaskim zmniejszyła się o 2 175 osób, tj. o 0,2% (rok wcześniej spadek o 3 118 osób, tj. o 0,3%). Zmniejszyła się przede wszystkim liczba ludności zamieszkałej na wsi – o 1 947 osób, tj. o 0,4%, w mniejszym stopniu w miastach –

¹Ludność, ruch naturalny i migracje w województwie podlaskim w 2016 r., Informacje i opracowania statystyczne, Urząd Statystyczny w Białymstoku, Białystok 2017, s. 10 i nast.

o 228 osób, tj. o 0,03%. W Polsce odnotowano spadek ogólnej liczby ludności o 0,01% (w 2015 r. o 0,1%).

W 2016 r., podobnie jak w roku poprzednim, w woj. podlaskim odnotowano ujemny przyrost naturalny ludności. W przeliczeniu na 1000 mieszkańców województwa wyniósł on minus 0,76 (w 2015 r. minus 1,24) i odbiegał od wskaźnika ogólnokrajowego wynoszącego minus 0,15 (w 2015 r. minus 0,67). Na ujemny przyrost rzeczywisty ludności wpływ miało również ujemne saldo migracji wewnętrznych i zagranicznych na pobyt stały i wyniosło ono minus 1,08 na 1000 ludności (w 2015 r. minus 1,89); dla Polski wskaźnik ten osiągnął wartość 0,0².

W większości powiatów naszego województwa nastąpił spadek liczby ludności, przy czym największy odnotowano w powiatach: sokólskim (o 711 osób, tj. o 1,0%), siemiatyckim (o 534 osoby, tj. o 1,2%), bielskim (o 487 osób, tj. o 0,9%) oraz hajnowskim (o 421 osób, tj. o 0,9%).

Wzrost liczby ludności odnotowano na terenie powiatu białostockiego (o 737 osób, tj. o 0,5%) oraz trzech miast na prawach powiatu: Białegostoku (o 647 osób, tj. o 0,2%), Suwałk (o 256 osób, tj. o 0,4%) oraz Łomży (o 65 osób, tj. o 0,1%).

² Raport o sytuacji społeczno-gospodarczej województwa podlaskiego w 2016 r., Informacje i opracowania statystyczne, Urząd Statystyczny w Białymstoku, Białystok 2017

SYTUACJA NA RYNKU PRACY W WOJ. PODLASKIM W 2016 ROKU

Tabela 1. Ludność województwa podlaskiego według powiatów w latach 2000 i 2006-2016 (stan w końcu roku)

Powiaty	2000	2006	2007	2008	2009	2010	2011	2012	2013	2014	2015	2016
Województwo podlaskie	1210688	1196101	1192660	1191470	1189731	1203448	1200982	1198690	1194965	1191918	1188800	1186625
Miasta	709976	711597	710098	710073	715761	722374	724027	723303	721824	720900	719890	719662
Wieś	500712	484504	482562	481397	473970	481074	476955	475387	473141	471018	468910	466963
Powiaty:												
Augustowski	59308	58975	58867	58872	58763	60098	59976	59873	59558	59374	59103	58905
Białostocki	139645	137282	138004	138852	139643	142577	143701	144388	144978	145230	145517	146254
Bielski	62320	59764	59301	58922	58463	58971	58495	58057	57599	57144	56562	56075
Grajewski	50964	49921	49663	49506	49393	49734	49446	49225	48916	48643	48357	48041
Hajnowski	50910	47830	47224	46787	46385	47173	46584	45984	45415	44957	44567	44146
Kolneński	40479	39660	39387	39244	39053	40174	39990	39928	39555	39369	39162	38995
Łomżyński	50977	50896	51013	50840	50919	52239	52181	52169	51860	51610	51439	51305
Moniecki	44499	42836	42668	42571	42212	43019	42745	42385	42077	41817	41544	41254
Sejneński	21736	21235	21170	21120	21013	21173	21039	20963	20891	20778	20606	20417
Siemiatycki	50865	48474	47998	47617	47286	48223	47791	47358	46938	46479	46072	45538
Sokółski	75555	72046	71543	71031	70517	72284	71678	71128	70525	70060	69375	68664
Suwalski	35425	35248	35139	35144	35148	36222	36211	36024	35924	35929	35932	35929
Wysokomazowiecki	60593	59600	59542	59413	59010	59730	59471	59154	58793	58519	58177	57903
Zambrowski	45485	44871	44681	44540	44385	45191	45096	44917	44626	44455	44299	44143
m. Białystok	289233	294830	294143	294153	294685	294155	294298	294921	295282	295459	295981	296628
m. Łomża	63805	63387	63036	63304	63357	63240	63070	62812	62711	62779	62737	62802
m. Suwałki	68889	69246	69281	69554	69499	69245	69210	69404	69317	69316	69370	69626

Źródło: Ludność, ruch naturalny i migracje w województwie podlaskim w 2016 r., Informacje i opracowania statystyczne, Urząd Statystyczny w Białymstoku, Białystok 2017

W końcu 2016 r. liczba ludności województwa w wieku produkcyjnym (18-59/64 lata) kształtowała się na poziomie 744 253 osób (62,7% ogółu). W ciągu roku w tej grupie nastąpił spadek o 6 107 osób (o 0,8%). Wśród ludności w wieku produkcyjnym osoby w wieku mobilnym (18-44 lata) stanowiły 62,4% (464 239 osób) i ich liczebność zmniejszyła się o 4 802 tys., tj. o 1,0%. Natomiast w wieku niemobilnym było 280 014 osób, tj. o 1 305 osób (o 0,5%) mniej niż przed rokiem. W wieku przedprodukcyjnym było 206 087 osób (17,4% ogółu), czyli mniej niż przed rokiem o 1 307 (o 0,6%). W wieku poprodukcyjnym było 236 285 osób (19,9%), tj. więcej o 5 239 osób (o 2,3%).

Coraz mniej korzystnie kształtują się proporcje między poszczególnymi grupami ekonomicznymi wieku ludności. Współczynnik obciążenia demograficznego, określający liczbę osób w wieku nieprodukcyjnym przypadającą na 100 osób w wieku produkcyjnym w 2016 r. wyniósł dla woj. podlaskiego 59,4 (w 2015 r.: 58,4).

Notowany na przestrzeni lat ujemny przyrost rzeczywisty ludności spowodował, że liczba mieszkańców woj. podlaskiego wg stanu z końca 2016 r. zmniejszyła się w stosunku do końca 2006 r. o 9 476 osób (o 0,8%). Na ogólny spadek liczby ludności wpłynęło znaczące zmniejszenie się liczby ludności w wieku przedprodukcyjnym (0-17 lat). W analizowanym okresie odnotowano spadek liczebności tej grupy o 44 529 osób, tj. o 17,8%. Zmniejszyła się także liczba ludności w wieku produkcyjnym (kobiety w wieku 18-59 lat i mężczyźni w wieku 18-64 lata) - o 400 osób, tj. o 0,1%. Wzrosła natomiast liczba ludności w wieku poprodukcyjnym (kobiety w wieku 60 i więcej lat i mężczyźni w wieku 65 i więcej lat) – o 35 453 osoby, tj. o 17,7%.

SYTUACJA NA RYNKU PRACY W WOJ. PODLASKIM W 2016 ROKU

Tabela 2. Ludność woj. podlaskiego (w tys.) w wieku produkcyjnym i nieprodukcyjnym w latach 2000 i 2006-2016 (stan w końcu okresu sprawozdawczego)

Wyszczególnienie		2000	2006	2007	2008	2009	2010	2011	2012	2013	2014	2015	2016
Ludność woj. podlaskiego ogółem, w tym:	- ogółem	1210,7	1196,1	1192,7	1191,5	1189,7	1203,4	1201,0	1198,7	1195,0	1191,9	1188,8	1186,6
	- kobiety	618,0	612,8	611,4	611,2	610,5	616,1	614,9	613,8	612,3	610,8	609,3	608,2
	- mężczyźni	592,7	583,3	581,3	580,3	579,2	587,4	586,1	584,8	582,6	581,2	579,5	578,4
Ludność w wieku przedprodukcyjnym	- ogółem	314,9	250,6	242,3	235,1	228,7	229,1	223,3	218,5	214,0	210,5	207,4	206,1
	- kobiety	153,9	121,9	117,9	114,4	111,2	111,7	108,9	106,4	104,2	102,3	100,9	100,3
	- mężczyźni	161,5	128,7	124,4	120,7	111,0	117,4	114,4	112,1	109,8	108,1	106,5	105,8
Ludność w wieku produkcyjnym	- ogółem	702,0	744,7	747,8	751,4	754,1	764,8	764,7	763,2	759,6	755,6	750,4	744,3
	- kobiety	336,5	358,3	359,3	359,9	360,0	362,4	361,0	359,3	357,1	354,6	351,1	347,4
	- mężczyźni	365,5	386,4	388,5	391,5	394,1	402,5	403,8	403,9	402,5	401,0	399,3	396,9
Ludność w wieku poprodukcyjnym	- ogółem	193,8	200,8	202,6	205,0	206,9	209,5	212,9	217,0	221,3	225,9	231,0	236,3
	- kobiety	128,1	132,6	134,2	136,8	139,2	142,0	145,0	148,1	150,9	153,9	157,3	160,6
	- mężczyźni	65,7	68,2	68,4	68,2	67,7	67,5	67,9	68,8	70,4	72,0	73,7	75,7

Źródło: Urząd Statystyczny w Białymstoku, BDL.

1.1.2. Edukacja³

W szkolnictwie woj. podlaskiego od kilku lat zmniejsza się liczba uczniów szkół ponadgimnazjalnych. W roku szkolnym 2016/17 w szkołach ponadgimnazjalnych kształciło się 37,3 tys. uczniów. Na poziomie szkolnictwa ponadgimnazjalnego najwięcej uczniów uczyło się w liceach ogólnokształcących – 17,0 tys., oraz w technikach – 15,9 tys. W zasadniczych szkołach zawodowych uczyło się 3,6 tys. młodzieży.

Liczba uczniów kształcących się na poziomie ponadgimnazjalnym zmniejszyła się o 1,7 tys. osób (o 4,3%). Spowodowane to było głównie wkraczaniem do szkół kolejnych roczników niżej demograficznego. W porównaniu do poprzedniego roku szkolnego liczba uczniów liceów ogólnokształcących zmniejszyła się o 1,0 tys. osób (o 5,5%), techników – o 0,4 tys. osób (o 2,2%), zasadniczych szkół zawodowych – o 0,4 tys. (o 8,9%).

W czerwcu 2016 r. naukę we wszystkich typach szkół ponadgimnazjalnych dla młodzieży zakończyło 11,3 tys. uczniów, tj. o 0,3 tys. mniej niż przed rokiem (o 2,5%).

Zmniejszyła się również liczba słuchaczy kształcących się w szkołach policealnych. W roku szkolnym 2016/17 szkolnictwo policealne obejmowało 8,4 tys. uczniów (o 1,2 tys., tj. o 12,2% mniej niż w poprzednim roku szkolnym). Największym zainteresowaniem cieszyły się takie specjalności, jak: pracownicy do spraw zdrowia (szczególnie technicy bezpieczeństwa i higieny pracy), pracownicy usług osobistych (głównie technicy usług kosmetycznych) oraz pracownicy do spraw biznesu i administracji (w tym technicy administracji).

W czerwcu 2016 r. naukę w szkołach policealnych zakończyło 2,8 tys. osób, tj. o 0,6 tys. mniej niż przed rokiem (o 18,2%).

³ Edukacja i Wychowanie w województwie podlaskim w roku szkolnym 2016/2017. Opracowania sygnalne, Urząd Statystyczny w Białymstoku, Białystok, wrzesień 2017, s.3 i nast.

SYTUACJA NA RYNKU PRACY W WOJ. PODLASKIM W 2016 ROKU

Tabela 3. Szkolnictwo w woj. podlaskim w latach 2009-2016

Szkolnictwo:	Liczba szkół w roku szkolnym								Liczba uczniów i studentów w roku szkolnym							
	2009/ 2010	2010/ 2011	2011/ 2012	2012/ 2013	2013/ 2014	2014/ 2015	2015/ 2016	2016/ 2017	2009/ 2010	2010/ 2011	2011/ 2012	2012/ 2013	2013/ 2014	2014/ 2015	2015/ 2016	2016/ 2017
Podstawowe	450	449	438	425	414	414	416	408	69763	67355	65986	64542	63868	67612	72526	66247
Gimnazja	222	222	221	226	229	230	232	237	43437	41056	38983	36750	34973	33673	33205	32200
Ponadgimnazjalne, w tym:	241	229	225	224	212	197	199	196	52149	50433	47907	45417	42760	40740	38982	37309
- zasadnicze zawo- dowe	51	50	50	50	46	45	46	45	5697	5238	4763	4272	4131	4236	3956	3605
- licea ogólnokształ- cące	76	76	76	78	79	76	77	78	23369	23015	22460	21480	20186	19048	17980	16994
- licea profilowane	27	17	14	12	6	-	-	-	1698	1126	753	409	122	-	-	-
- technika	74	72	71	70	67	62	61	58	20479	20301	19162	18451	17524	16692	16296	15936
- ogólnokształcące szkoły artystyczne	9	9	10	10	10	10	4	4	767	697	731	822	742	722	444	473
Policealne	118	110	104	102	79	81	76	74	11443	13460	16241	17050	11158	10412	9543	8375
Wyższe	17	17	18	18	18	16	16	16	54846	53963	51448	47550	42755	38858	36155	34569

Dane: Edukacja i Wychowanie w województwie podlaskim w roku szkolnym 2016/2017. Opracowania sygnałne, Urząd Statystyczny w Białymstoku, Białystok wrzesień 2017

W roku akademickim 2016/17 zmniejszyła się liczba studentów szkół wyższych. Na terenie woj. podlaskiego siedzibę miało 16 wyższych uczelni, wśród których znajdowało się 5 uczelni publicznych i 11 niepublicznych. Kształciło się na nich łącznie 34,6 tys. studentów, tj. o 4,4% mniej niż przed rokiem. Spośród podlaskich studentów najwięcej, bo 34,3% kształciło się na Uniwersytecie w Białymstoku (11,9 tys. osób). Na Politechnice Białostockiej kształciło się 29,2% ogółu studentów (10,1 tys. osób). Uniwersytet Medyczny, jedna z najstarszych uczelni województwa, kształciła 13,6% ogółu podlaskich studentów (4,7 tys. osób). Spośród uczelni niepublicznych, największą liczbę słuchaczy zarejestrowano w Wyższej Szkole Agrobiznesu w Łomży, gdzie wiedzę zdobywało 0,9 tys. osób, tj. 2,5% ogółu osób studiujących na podlaskich uczelniach.

W roku akademickim 2015/16 podlaskie uczelnie wyższe ukończyło 9,5 tys. absolwentów, tj. o 1,4 tys. (o 13,0%) mniej niż w poprzednim roku. Najwięcej absolwentów opuściło mury Uniwersytetu w Białymstoku (3,5 tys.) oraz Politechniki Białostockiej (2,4 tys.).

1.1.3. Gospodarka województwa. Podmioty gospodarcze. Rolnictwo

Województwo podlaskie jest jednym z najslabiej rozwiniętych województw w kraju. Niski jest **udział regionu w wartości dodanej brutto**, który plasuje je na 15 pozycji w Polsce. W 2015 r. wartość wytworzonego produktu krajowego brutto w województwie wyniosła 39599 mln zł., co stanowiło 2,2% PKB Polski. Średnia wartość PKB na 1 mieszkańca w regionie osiągnęła 33269 zł., tj. 71,1% średniej krajowej (13 pozycja w Polsce). Największy udział w generowaniu wartości dodanej brutto osiągały jednostki prowadzące działalność w zakresie handlu; naprawy pojazdów samochodowych; transportu i gospodarki magazynowej; zakwaterowania i gastronomii; informacji i komunikacji – 28,0% (w kraju – 28,8%) oraz w zakresie pozostałych usług (w tym administracja publiczna i obrona narodowa; obowiązkowe zabezpieczenia społeczne) – 26,8% (w kraju – 24,9). Udział przemysłu wyniósł 22,8% i był jednym z najniższych w

kraju (średnia wartość krajowa – 27,2%). Jednostki prowadzące działalność finansową i ubezpieczeniową; obsługę rynku nieruchomości w 2015 roku wypracowały 8,5% regionalnej wartości dodanej brutto (w kraju – 8,8). Sektor rolniczy stanowił 6,0% udziału w wytwarzaniu wartości dodanej brutto, osiągając największą wartość w kraju (średnia wartość krajowa – 2,4%), a budownictwo – 8,0% (średnia wartość krajowa – 7,9%)⁴.

W 2016 r. **przychody ze sprzedaży wyrobów i usług w przedsiębiorstwach przemysłowych**⁵ wyniosły 21 171,7 mln zł. i zwiększyły się o 3,8% w stosunku do roku poprzedniego. Produkcja sprzedana w przetwórstwie przemysłowym (stanowiąca 94,7% ogólnej produkcji przemysłowej) w porównaniu z poprzednim rokiem zwiększyła się o 3,9%. Wzrost zanotowano także w sekcji dostawa wody; gospodarowanie ściekami i odpadami; rekultywacja (o 7,2%) oraz górnictwo i wydobywanie (o 2,1%). Spadek wystąpił natomiast w wytwarzaniu i zaopatrywaniu w energię elektryczną, gaz, parę wodną i gorącą wodę (o 1,2%). Uwzględniając działy o znaczącym udziale w produkcji sprzedanej przemysłu, największy wzrost wartości sprzedaży w odniesieniu do poziomu sprzed roku zanotowano w produkcji wyrobów z gumy i tworzyw sztucznych (o 6,4%) oraz artykułów spożywczych (o 5,7%), natomiast jej spadek wystąpił m.in. w produkcji wyrobów z drewna, korka, słomy i wikliny (o 28,6%) oraz maszyn i urządzeń (o 6,1%).

Według **danych rejestru REGON**⁶ w końcu 2016 r. w województwie podlaskim zarejestrowanych było 99 956 jednostek gospodarczych. Sektor publiczny obejmował 3 049 podmiotów, zaś prywatny 96 309. W porównaniu ze stanem z końca 2015 r. rejestr REGON obejmował o 0,7% więcej jednostek, przy czym w sektorze prywatnym liczba zarejestrowanych podmiotów zwiększyła się o 0,6%, natomiast w sektorze publicznym spadła – o 0,5%. Ponad połowa

⁴ Produkt krajowy brutto - Rachunki regionalne w 2015 r., Główny Urząd Statystyczny, Urząd Statystyczny w Katowicach, Katowice 2017

⁵ Komunikat o sytuacji społeczno-gospodarczej województwa podlaskiego. Wyniki wstępne Nr 12/2016, Urząd Statystyczny w Białymstoku, Białystok, 30.01.2017 r.

⁶ Zmiany strukturalne grup podmiotów gospodarki narodowej w rejestrze REGON w województwie podlaskim, 2016 r., Urząd Statystyczny w Białymstoku, Białystok 2017.

podmiotów gospodarczych w woj. podlaskim zarejestrowana była w końcu 2016 r. w 4 sekcjach:

- handel; naprawa pojazdów samochodowych – 24 929 (24,9% ogółu),
- budownictwo – 12 806 (12,8%),
- działalność profesjonalna, naukowa i techniczna – 8 561 (8,6%).
- przetwórstwo przemysłowe – 8 099 (8,1%).

W 2016 r. na terenie woj. podlaskiego zarejestrowano 8093 nowe podmioty gospodarcze (o 4,9% mniej niż w 2015 r.), głównie były to osoby fizyczne prowadzące działalność gospodarczą – 6890 (o 5,7% mniej). Natomiast wyrejestrowało swoją działalność 7137 podmiotów (o 1,4% mniej niż w 2015 r.), również głównie osoby fizyczne – 6780 (o 1,8% więcej). Największą aktywność w otwieraniu i likwidowaniu działalności wykazywały podmioty gospodarcze działające w handlu; naprawie pojazdów samochodowych i budownictwie (nowo powstające i likwidowane).

Liczba podmiotów gospodarczych zarejestrowanych w rejestrze REGON w końcu 2016 r. na 10 tys. ludności wyniosła 842 (w Polsce: 1103).

W województwie podlaskim w końcu 2016 r. zdecydowaną większość 96,1% stanowiły podmioty, tzw. małe, w których liczba pracujących nie przekraczała 9 osób (96 097 jednostek). W tej grupie podmiotów najliczniej była reprezentowana sekcja handel; naprawa pojazdów samochodowych (25,2% ogółu jednostek należących do tej populacji) oraz budownictwo (13,0%). Podmioty średnie (liczące od 10 do 49 pracujących) skupiały 3,1% ogółu (3049 jednostek), a najwięcej z nich prowadziło działalność w zakresie edukacji (22,5%) oraz handlu; naprawy pojazdów samochodowych (19,4%). Odsetek podmiotów dużych (o liczbie pracujących powyżej 49 osób) wyniósł zaledwie 0,8% (810 jednostek); podmioty duże najczęściej wykonywały działalność zaliczaną do sekcji edukacja (28,9%) i przetwórstwo przemysłowe (19,8%).

Rozmieszczenie terytorialne podmiotów gospodarczych, działających na terenie woj. podlaskiego jest nierównomierne. 48,0% wszystkich podmiotów prowadziło swoją działalność w 3 największych miastach województwa: w Białymstoku (34 844 podmioty), Suwałkach (6 900 podmiotów) oraz Łomży (6303

podmioty) oraz dalsze 12,6% - na terenie powiatu białostockiego (12 594 podmioty).

Tabela 4. Podmioty gospodarcze w woj. podlaskim wg sekcji PKD w latach 2015-2016 (stan w końcu roku)

SEKCJE PKD	2015	2016	wzrost/spadek	
			(+/-)	w %
Ogółem, w tym:	99309	99956	647	0,7
Rolnictwo, leśnictwo, łowiectwo i rybactwo	2975	2902	-73	-2,5
Górnictwo i wydobywanie	136	126	-10	-7,4
Przetwórstwo przemysłowe	8082	8099	17	0,2
Wytwarzanie i zaopatrywanie w energię elektryczną, gaz, parę wodną i gorącą wodę	195	230	35	17,9
Dostawa wody; gospodarowanie ściekami i odpadami; rekultywacja	364	388	24	6,6
Budownictwo	12567	12806	239	1,9
Handel; naprawa pojazdów samochodowych	25465	24929	-536	-2,1
Transport i gospodarka magazynowa	7097	7131	34	0,5
Zakwaterowanie i gastronomia	2416	2409	-7	-0,3
Informacja i komunikacja	2293	2522	229	10,0
Działalność finansowa i ubezpieczeniowa	3093	3012	-81	-2,6
Obsługa rynku nieruchomości	3068	3186	118	3,8
Działalność profesjonalna, naukowa i techniczna	8353	8561	208	2,5
Administrowanie i działalność wspierająca	2291	2279	-12	-0,5
Administracja publiczna i obrona narodowa; obowiązkowe zabezpieczenia społeczne	1083	1172	89	8,2
Edukacja	3556	3619	63	1,8
Opieka zdrowotna i pomoc społeczna	6563	6788	225	3,4
Działalność związana z kulturą, rozrywką i rekreacją	1817	1851	34	1,9
Pozostała działalność usługowa	7717	7722	5	0,1
Organizacje i zespoły eksterytorialne	3	3	0	-

Źródło: Zmiany strukturalne grup podmiotów gospodarki narodowej w rejestrze REGON w województwie podlaskim, 2016 r., Urząd Statystyczny w Białymstoku, Białystok 2017

W 2016 r. w większości sekcji PKD odnotowano wzrost liczby podmiotów gospodarczych, największy zaś w: budownictwie (+239), informacji i komunikacji (+229), opiece zdrowotnej i pomocy społecznej (+225) oraz obsłudze rynku nieruchomości (+118). Spadek tej liczby nastąpił w 6 sekcjach, największy natomiast w: handlu, naprawie pojazdów samochodowych (-536), działalności finansowej i ubezpieczeniowej (-81) oraz rolnictwie, leśnictwie, łowiectwie i rybactwie (-73).

Liczba osób fizycznych prowadzących działalność gospodarczą wyniosła w końcu 2016 r. 76 056 (76,1% ogółu podmiotów) i zwiększyła się w porównaniu z 2015 r. o 0,7%. Najwięcej osób fizycznych zarejestrowanych było w sekcjach: handel; naprawa pojazdów samochodowych – 20420 (26,8%), budownictwo – 11 634 (15,3%), transport i gospodarka magazynowa – 6575 (8,6%) oraz przetwórstwo przemysłowe – 6326 (8,3%).

W końcu 2016 r. w woj. podlaskim działało 23900 osób prawnych i samodzielnych jednostek organizacyjnych nie mających osobowości prawnej, czyli o 3,7% więcej niż w końcu 2015 r. Spośród nich zwiększyła się liczba fundacji – do 563 (o 11,9%), spółek handlowych - do 7114 (o 9,6%), stowarzyszeń i organizacji społecznych – do 3 498 (o 2,1%) oraz spółek cywilnych – do 5114 (o 0,5%).

SYTUACJA NA RYNKU PRACY W WOJ. PODLASKIM W 2016 ROKU

Tabela 5. Podmioty gospodarcze*) według form organizacyjno–prawnych oraz powiatów w 2016 roku (stan w końcu roku)

Wyszczególnienie	Podmioty gospodarcze ogółem	Osoby prawne i jedn. organizacyjne nie mające osobowości prawnej					Osoby fizyczne prowadzące działalność gospodarczą
		Razem, w tym:	spółdzielnie	spółki handlowe	spółki cywilne	fundacje	
Województwo	99956	23900	498	7114	5114	563	76056
Powiaty	51909	11238	349	2194	2130	174	40671
Augustowski	4256	973	19	178	225	15	3283
Białostocki	12594	2414	57	743	491	57	10180
Bielski	3827	870	39	198	143	10	2957
Grajewski	3105	728	24	106	194	7	2377
Hajnowski	2959	783	26	110	99	9	2176
Kolneński	2432	455	15	55	105	4	1977
Łomżyński	3011	597	26	83	122	11	2414
Moniecki	2392	548	21	82	89	5	1844
Sejneński	1267	316	9	42	51	7	951
Siemiatycki	2777	689	24	89	86	8	2088
Sokółski	3924	964	27	170	110	18	2960
Suwałski	1973	426	15	69	64	10	1547
Wysokomazowiecki	4100	807	27	130	175	7	3293
Zambrowski	3292	668	20	139	176	6	2624
Miasta na prawach powiatu	48047	12662	149	4920	2984	389	35385
Białystok	34844	9358	91	3932	2063	328	25486
Łomża	6303	1479	28	414	430	28	4824
Suwałki	6900	1825	30	574	491	33	5075

*) Zarejestrowane w rejestrze REGON; bez osób prowadzących gospodarstwa indywidualne w rolnictwie

Źródło: Biuletyn Statystyczny Województwa Podlaskiego, Urząd Statystyczny w Białymstoku, IV kwartał 2016 r., Białystok Czerwiec 2017, tabl. 44 cz.1

W czerwcu 2016 r. ogólna powierzchnia użytkowych gruntów w gospodarstwach rolnych w województwie podlaskim wyniosła 1 259,5 tys. ha i była o 16,2 tys. ha (o 1,3%) większa od zanotowanej rok wcześniej. Użytki rolne zajmowały 1 073,9 tys. ha, lasy i grunty leśne – 134,2 tys. ha, zaś pozostałe grunty – 51,4 tys. ha. Udział użytków rolnych w ogólnej powierzchni gospodarstw rolnych wyniósł 85,3% i w porównaniu z poprzednim rokiem zwiększył się o 0,2 p. proc. Lasy i grunty leśne stanowiły 10,7% ogólnej powierzchni gospodarstw rolnych, a ich udział w strukturze użytkowania gruntów ukształtował się na poziomie o 0,1 p. proc. niższym niż rok wcześniej, zaś pozostałe grunty zajmowały, podobnie jak rok wcześniej, 4,1% ogólnej powierzchni.

Dominujące w województwie podlaskim gospodarstwa indywidualne posiadały w użytkowaniu 1243,6 tys. ha, tj. 98,7% ogólnej powierzchni gruntów w gospodarstwach rolnych, w tym 1059,2 tys. ha użytków rolnych, co stanowiło 98,6% użytków rolnych znajdujących się w zasobach gospodarstw rolnych. Przeciętna powierzchnia użytków rolnych w gospodarstwach rolnych prowadzących działalność rolniczą wynosiła 13,14 ha i była wyższa od średniej w kraju (10,23 ha). W 2015 r. w strukturze towarowej produkcji rolniczej dominowało mleko krowie (61,6%), żywiec rzeźny (30,0%) oraz zboża (3,3%)⁷.

Wg wyników PSR 2010, liczba pracujących w gospodarstwach rolnych wynosi 215 tys. osób, w tym 213 tys. osób w swoim gospodarstwie. Na ogólną liczbę 213,1 tys. członków rodzin pracujących w swoich gospodarstwach rolnych 71,0% pracowało wyłącznie w tych gospodarstwach, a pozostali łączyli tę pracę z inną⁸.

1.1.4. Aktywność zawodowa. Pracujący

W IV kwartale 2016 r. wg BAEL (Badania Aktywności Ekonomicznej Ludności) zbiorowość aktywnych zawodowo w woj. podlaskim liczyła 507 tys.

⁷ Rolnictwo w województwie podlaskim w 2016 r. Informacje i opracowania statystyczne, Urząd Statystyczny w Białymstoku, Białystok 2017

⁸ PSR 2010 Charakterystyka gospodarstw rolnych w województwie podlaskim, Powszechny Spis Rolny 2010, Urząd Statystyczny w Białymstoku, Białystok 2012

osób (w tym 483 tys. pracujących i 24 tys. bezrobotnych), natomiast biernych zawodowo było 410 tys. osób⁹.

Tabela 6. Ludność aktywna i bierna zawodowo w wieku 15 lat i więcej (wg BAEL) w woj. podlaskim w latach 2015-2016

Wyszczególnienie		IV kw. 2015	I kw. 2016	II kw. 2016	III kw. 2016	IV kw. 2016
Aktywni zawodowo w tys.		500	512	519	523	507
w tym:	Pracujący w tys.	467	469	482	490	483
	Bezrobotni w tys.	33	43	37	34	24
Bierni zawodowo w tys.		413	405	399	393	410
Współczynnik aktywności zawodowej w %		54,8	55,8	56,5	57,0	55,3
Wskaźnik zatrudnienia w %		51,2	51,1	52,5	53,4	52,7
Stopa bezrobocia w %		6,6	8,4	7,1	6,5	4,7

Źródło: Aktywność ekonomiczna ludności w województwie podlaskim w IV kwartale 2015 r. i I, II, III, IV kwartale 2016 r., Urząd Statystyczny w Białymstoku

Z wyników badania aktywności ekonomicznej ludności wynika, że w okresie IV kwartał 2015 r.-IV kwartał 2016 r. liczba osób aktywnych zawodowo w woj. podlaskim zwiększyła się o 7 tys. osób (o 1,4%). Wśród ludności aktywnej zawodowo zwiększyła się liczba pracujących - o 16 tys. osób (o 3,4%), natomiast spadła liczba bezrobotnych o 9 tys. osób (o 27,3%). Zmniejszyła się natomiast liczba osób biernych zawodowo – o 3 tys. (tj. o 0,7%). Stopa bezrobocia liczona wg BAEL wyniosła w IV kwartale 2016 r. 4,7%, tj. o 1,9 punktu proc. mniej niż w IV kwartale 2015 r., wzrósł wskaźnik zatrudnienia – o 1,5 punktu proc. i wyniósł 52,7%.

Współczynnik aktywności zawodowej w woj. podlaskim był w IV kwartale 2016 r. niższy od średniej krajowej o 1,0 punktu proc. (56,3%), również wskaźnik zatrudnienia był niższy o 0,5 punktu proc. (53,2%). Z kolei wojewódz-

⁹ Aktywność ekonomiczna ludności w województwie podlaskim w IV kwartale 2016 r., Urząd Statystyczny w Białymstoku, Białystok, kwiecień 2017

ka stopa bezrobocia rzeczywistego kształtowała się korzystniej i była niższa od krajowej o 0,8 punktu proc. (5,5%).

Tabela 7. Pracujący* w woj. podlaskim w latach 2015-2016 wg sekcji PKD
(stan w końcu roku)

SEKCJE PKD 2007 (Polskiej Klasyfikacji Działalności)	2015	2016	wzrost/ spadek	
			w liczbach	w %
Ogółem	413077	421839	8762	2,1
Rolnictwo, leśnictwo, łowiectwo i rybactwo	126955	127010	55	0,04
Przemysł	63920	66271	2351	3,5
w tym przetwórstwo przemysłowe	56828	59056	2228	3,8
Budownictwo	19974	21112	1138	5,4
Handel; naprawa pojazdów samochodowych	55903	57737	1834	3,2
Transport i gospodarka magazynowa	17633	18345	712	3,9
Zakwaterowanie i gastronomia	5417	5657	240	4,2
Informacja i komunikacja	4057	4385	328	7,5
Działalność finansowa i ubezpieczeniowa	6845	7008	163	2,3
Obsługa rynku nieruchomości	3756	3839	83	2,2
Działalność profesjonalna, naukowa i techniczna	9281	9947	666	6,7
Administrowanie i działalność wspierająca	8242	7772	-470	-6,0
Administracja publiczna i obrona narodo- wa; obowiązk. zabezpieczenia społeczne	21148	21231	83	0,4
Edukacja	34071	34293	222	0,6
Opieka zdrowotna i pomoc społeczna	24714	25397	683	2,7
Działalność związana z kulturą, rozrywką i rekreacją	3887	3931	44	1,1
Pozostała działalność usługowa	7274	7904	630	8,0

*) Według faktycznego miejsca pracy i rodzaju działalności.

Źródło: Dane Urzędu Statystycznego w Białymstoku, Tablice do opracowania „Pracujący w gospodarce narodowej w 2016 roku”

W końcu 2016 r. w woj. podlaskim pracowało 421839 osób. W porównaniu z końcem 2015 r. liczba pracujących zwiększyła się o 8762 osoby (o 2,1%). Podlaskie jest regionem rolniczym, w związku z czym najwięcej osób pracuje w sektorze rolnym, głównie w indywidualnych gospodarstwach rolnych. W końcu 2016 r. w woj. podlaskim odnotowano 127010 osób pracujących w tej

sekcji, co stanowiło 30,1% ogółu pracujących (spadek udziału o 0,6 punktu proc.). w przemyśle pracowało 66271 osób, tj. 15,7% ogółu (wzrost udziału o 0,2 punktu proc.), w handlu, naprawie pojazdów samochodowych – 57737 osób, tj. 13,7% ogółu (wzrost udziału o 0,2 punktu proc.), a w edukacji – 34293 osoby, tj. 8,1% (spadek udziału o 0,1 punktu proc.).

W prawie wszystkich sekcjach PKD odnotowano wzrost liczby pracujących, przy czym największy nastąpił w pozostałej działalności usługowej (+8,0%), informacji i komunikacji (+7,5%), działalności profesjonalnej, naukowej i technicznej (+6,7%) oraz budownictwie (+5,4%). Spadek liczby pracujących odnotowano jedynie w sekcji administrowanie i działalność wspierająca (-6,0%).

Tabela 8. Pracujący*) w woj. podlaskim w 2016 roku wg rodzaju działalności oraz wg powiatów (stan w końcu roku)

Powiaty	Pracujący ogółem	Z ogółem				
		Rolnictwo, leśnictwo, łowiectwo i rybactwo	Przemysł i budownictwo	Handel; naprawa pojazdów samochodowych, transport i gospodarka magazynowa, zakwaterowanie i gastronomia, informacja i komunikacja	Działalność finansowa i ubezpieczeniowa, obsługa rynku nieruchomości	Pozostałe usługi
Woj. podlaskie	346754	126091	69246	53303	7781	90333
Powiaty:						
Augustowski	15250	6510	3327	1916	207	3290
Białostocki	33974	14549	8279	4699	327	6120
Bielski	19577	8802	5626	1800	261	3088
Grajewski	12486	5734	2497	1327	161	2767
Hajnowski	13148	4525	3708	1622	153	3140
Kolneński	11949	8508	931	655	112	1743
Łomżyński	15672	11136	2006	909	128	1493
Moniecki	12274	8679	892	438	122	2143
Sejneński	6445	4537	257	396	49	1206
Siemiatycki	12856	7537	1751	1236	128	2204
Sokółski	21007	12656	2538	1815	208	3790
Suwalski	11447	8039	1400	714	45	1249

SYTUACJA NA RYNKU PRACY W WOJ. PODLASKIM W 2016 ROKU

Powiaty	Pracujący ogółem	Z ogółem				
		Rolnictwo, leśnictwo, łowiectwo i rybactwo	Przemysł i budownictwo	Handel; naprawa pojazdów samochodowych, transport i gospodarka magazynowa, zakwaterowanie i gastronomia, informacja i komunikacja	Działalność finansowa i ubezpieczeniowa, obsługa rynku nieruchomości	Pozostałe usługi
Wysokomaz.	22108	13878	3481	1602	272	2875
Zambrowski	13312	5774	3229	1721	177	2411
Miasta na prawach powiatu:						
Białystok	89019	2943	18577	24212	4176	39111
Łomża	16191	1170	3339	4118	514	7050
Suwałki	20039	1114	7408	4123	741	6653

*) Według faktycznego miejsca pracy i rodzaju działalności.

Zródło: Dane Urzędu Statystycznego w Białymstoku, Tablice do opracowania „Pracujący w gospodarce narodowej w 2016 roku”

Największy odsetek pracujących w województwie odnotowano w Białymstoku (25,7%) oraz powiatach: białostockim (9,8%), wysokomazowieckim (6,4%) i sokólskim (6,1%). Typowo agrarna struktura zatrudnienia charakteryzuje powiaty: kolneński, łomżyński, moniecki, sejneński i suwalski (co najmniej 70% ogółu pracujących w powiecie). Z kolei najwyższy w skali województwa udział zatrudnionych w przemyśle występuje w Suwałkach (37,0% ogółu pracujących w powiecie) oraz w powiatach: bielskim (28,7%), hajnowskim (28,2%) i zambrowskim (24,3%). Natomiast sektor handlu i usług najwyraźniej zaznaczył się w strukturze zatrudnienia w miastach: Białymstoku (łącznie 75,8% ogółu pracujących w powiecie), Łomży (72,2%) i Suwałkach (57,5%).

Najbardziej aktualnych informacji o poziomie i strukturze zatrudnienia w gospodarce Podlasia, na przykładzie podmiotów zatrudniających powyżej 9 osób, dostarczają bieżące informacje Urzędu Statystycznego na temat przeciętnego zatrudnienia w sektorze przedsiębiorstw.

Przeciętne zatrudnienie w sektorze przedsiębiorstw¹⁰ wyniosło w 2016 roku 100,1 tys. osób i wzrosło w porównaniu do roku poprzedniego o 2,3%. W odniesieniu do 2015 r. największy wzrost przeciętnego zatrudnienia miał miejsce w zakwaterowaniu i gastronomii (o 10,8%), działalności związanej z kulturą, rozrywką i rekreacją (o 5,4%), budownictwie (o 5,3%) oraz w dostawie wody; gospodarowaniu ściekami i odpadami; rekultywacji (o 4,3%), natomiast spadek zatrudnienia odnotowano m.in. w wytwarzaniu i zaopatrywaniu w energię elektryczną, gaz, parę wodną i gorącą wodę (o 6,3%), w górnictwie i wydobywaniu (o 6,0%), a także w informacji i komunikacji (o 4,1%). Wśród działów o znaczącym udziale w zatrudnieniu, w stosunku do poprzedniego roku najwyższy jego wzrost odnotowano w jednostkach zajmujących się poligrafią i reprodukcją zapisanych nośników informacji (o 18,0%), produkcją wyrobów z metali (o 16,2%), gastronomią (o 15,5%), budową budynków (o 10,4%) oraz gospodarką odpadami; odzyskiem surowców (o 9,2%). Niższe niż przed rokiem zatrudnienie zanotowano przede wszystkim w działalności związanej z utrzymaniem porządku w budynkach i zagospodarowaniem zieleni (o 20,8%), produkcją wyrobów z drewna, korka, słomy i wikliny (o 11,0%), działalności związanej z oprogramowaniem i doradztwem w zakresie informatyki (o 9,7%), a także w jednostkach zajmujących się wytwarzaniem i zaopatrywaniem w energię elektryczną, gaz, parę wodną i gorącą wodę (o 6,3%).

1.1.5. Wynagrodzenia¹¹

W 2016 roku przeciętne miesięczne wynagrodzenie brutto w sektorze przedsiębiorstw ukształtowało się na poziomie 3613,85 zł, tj. o 4,5% wyższym niż przed rokiem. W kraju przeciętna miesięczna płaca brutto wyniosła 4277,03 zł i w odniesieniu do zanotowanej w poprzednim roku zwiększyła się o 3,8%.

¹⁰ Komunikat o sytuacji społeczno-gospodarczej województwa podlaskiego, Urząd Statystyczny w Białymstoku, grudzień 2016, nr 12/2016, s.4

¹¹ Tamże, s.4 i nast.

W poszczególnych sekcjach sektora przedsiębiorstw wysokość przeciętnego wynagrodzenia brutto kształtowała się od 4705,09 zł w wytwarzaniu i zaopatrywaniu w energię elektryczną, gaz, parę wodną i gorącą wodę, 4573,19 zł w sekcji informacja i komunikacja oraz 4281,60 zł w budownictwie do 2606,14 zł w zakwaterowaniu i gastronomii oraz 2272,18 zł w administrowaniu i działalności wspierającej.

Wzrost wynagrodzeń w 2016 r. wystąpił we wszystkich sekcjach sektora przedsiębiorstw, przy czym najwyższy odnotowano w górnictwie i wydobywaniu (o 14,4%), transporcie i gospodarce magazynowej (o 7,1%), handlu, naprawie pojazdów samochodowych (o 6,7%), a także w administrowaniu i działalności wspierającej (o 6,6%).

W 2016 r. wynagrodzenie zdecydowanie wyższe od przeciętnego w województwie otrzymali pracujący w sekcjach: wytwarzanie i zaopatrywanie w energię elektryczną, gaz, parę wodną i gorącą wodę (o 30,2%), informacja i komunikacja (o 26,5%) oraz budownictwo (o 18,5%). Płace znacznie poniżej średniej uzyskali zatrudnieni w jednostkach zajmujących się m.in. administrowaniem i działalnością wspierającą (o 37,1%), zakwaterowaniem i gastronomią (o 27,9%), a także handlem; naprawą pojazdów samochodowych (o 9,3%).

Średni czas przepracowany w ciągu miesiąca przez 1 zatrudnionego w sektorze przedsiębiorstw w okresie styczeń–grudzień 2016 r. wyniósł 148,5 godziny, tj. o 0,9% mniej niż rok wcześniej. Przeciętne wynagrodzenie godzinowe kształtowało się na poziomie 24,33 zł i w porównaniu z 2015 r. zwiększyło się o 5,5%.

1.2. Charakterystyka bezrobocia

W końcu 2016 roku w 14 powiatowych urzędach pracy woj. podlaskiego zarejestrowanych było 48361 bezrobotnych, a stopa bezrobocia wyniosła 10,3% liczby ludności czynnej zawodowo (w Polsce – 8,2%).

Najwyższa stopa bezrobocia do aktywnych zawodowo występowała na terenie województw: warmińsko-mazurskiego – 14,2%, kujawsko-pomorskiego – 12,0% oraz podkarpackiego – 11,5%. Najniższą stopę odnotowano w województwach: wielkopolskim – 4,9%, śląskim i małopolskim – po 6,6%. W woj. podlaskim stopa bezrobocia była wyższa od średniej krajowej o 2,1 punktu procentowego.

W skali województwa najwyższą stopę bezrobocia na koniec 2016 r. odnotowano w powiatach: grajewskim (17,3%), kolneńskim (16,6%) oraz sejneńskim (15,7%), najniższą zaś na terenie powiatu suwalskiego (6,2%), wysokomazowieckiego (6,8%) oraz bielskiego (6,9%).

Na przestrzeni ostatnich kilkunastu lat bezrobocie rejestrowane najwyższy poziom osiągnęło w końcu 2001 roku (86471 osób bezrobotnych). W latach 2002-2008 liczba bezrobotnych zmniejszyła się o 40650 osób (do 45821), czyli o 47,0%, a stopa bezrobocia obniżyła się o 8,0 punktu proc. i wyniosła 9,7%. Od 2009 r. aż do końca 2013 r. nastąpił znaczny wzrost poziomu bezrobocia – o 25068 osób (do 70889), czyli o 54,7%. W ślad za wzrostem liczby zarejestrowanych bezrobotnych zwiększyła się wartość stopy bezrobocia – o 5,4 punktu proc. do 15,1%. Kolejne lata 2014-2016 to odwrócenie negatywnych tendencji i okres poprawy sytuacji na rynku pracy. Na przestrzeni tych trzech lat poziom bezrobocia rejestrowanego zmniejszył się o 22528 osób (do 48361), tj. o 31,8%, a wartość stopy bezrobocia zmniejszyła się o 4,8 punktu proc. do 10,3% w końcu 2016 r.

W 2016 r. zmiany w poziomie bezrobocia przebiegały następująco: wysokie bezrobocie sezonu jesienno-zimowego utrzymywało się do końca stycznia, po czym zmniejszało się do końca października. Na przestrzeni 12 miesięcy liczba zarejestrowanych bezrobotnych spadła o 6658 osób, tj. o 12,1%, a stopa bezrobocia o 1,4 punktu proc. do 10,4%.

W 2016 r. zarejestrowano 66405 nowych bezrobotnych (czyli o 5055 mniej niż w poprzednim roku), a z rejestrów urzędów pracy wyłączono 73063 bezrobotnych (o 3772 osoby mniej). Na zmniejszenie „odpływów” z bezrobocia wpłynął spadek liczby podjęć pracy przez osoby bezrobotne (37873 osoby,

tj. 51,8% „odpływów” – spadek o 975 osób), podobnie spadła liczba osób bezrobotnych wyrejestrowanych z powodu niepotwierdzenia gotowości do pracy (12252 osoby, tj. 16,8% „odpływów” – spadek o 2472 osoby), a także mniejsza liczba osób bezrobotnych kierowanych na staże u pracodawcy (6754 osoby, tj. 9,2% „odpływów” – spadek o 484 osoby) i na szkolenia (1167 osób, tj. 1,6% „odpływów” – spadek o 429 osób). Jednocześnie wzrosła liczba osób bezrobotnych skierowanych do agencji zatrudnienia w ramach zlecenia działań aktywizacyjnych (1453 osoby, tj. 2,0% „odpływów” – wzrost o 609 osób), a także liczba bezrobotnych wyrejestrowanych z powodu odmowy bez uzasadnionej przyczyny przyjęcia propozycji odpowiedniej pracy lub innej formy pomocy (1622 osoby, tj. 2,2% „odpływów” – wzrost o 500 osób) oraz z powodu dobrowolnej rezygnacji ze statusu bezrobotnego (6183 osoby, tj. 8,5% „odpływów” – wzrost o 176 osób).

W 2016 r. w rejestrach urzędów pracy woj. podlaskiego przeważali mężczyźni – w końcu roku stanowili 54,4% ogółu zarejestrowanych bezrobotnych (26304). W porównaniu do końca 2015 roku nastąpił spadek ich udziału o 0,3 punktu proc., a ich liczebność zmniejszyła się o 3772 osoby, tj. o 12,5%. W przypadku kobiet również odnotowano spadek liczby bezrobotnych – o 2886 osób, tj. o 11,6%. Największe dysproporcje na rzecz mężczyzn wystąpiły w kategoriach: osób bezrobotnych powyżej 50 roku życia (65,5% to mężczyźni), niepełnosprawnych (61,5%) oraz osób zamieszkałych na wsi (55,5%). Natomiast przewaga kobiet wyraźnie zaznaczyła się w takich kategoriach osób rejestrujących się w urzędach pracy, jak osoby posiadające co najmniej jedno niepełnosprawne dziecko do 18 roku życia (kobiety to 81,9% ogółu bezrobotnych w tej kategorii), osoby posiadające co najmniej jedno dziecko do 6 roku życia (79,7%), cudzoziemcy (61,2%), osoby korzystające ze świadczeń pomocy społecznej (56,1%) oraz absolwenci szkół, tj. osoby będące w okresie 12 miesięcy od dnia ukończenia nauki (51,7% to kobiety).

Bezrobocie rejestrowane odnotowuje się przede wszystkim w miastach; udział mieszkańców miast wśród ogółu bezrobotnych w woj. podlaskim wynosił w końcu 2016 r. 62,9% (30408 osób). Z kolei bezrobotni zamieszkali na wsi

stanowili 37,1% ogółu zarejestrowanych bezrobotnych (17953 osoby). W 2016 r. zmniejszyła się liczba zarówno bezrobotnych mieszkańców miast (o 4556 osób, tj. o 13,0%), jak i bezrobotnych mieszkańców wsi (o 2102 osoby, tj. o 10,5%), przy czym procentowy udział tych ostatnich w ogólnej zbiorowości bezrobotnych zmniejszył się o 0,6 punktu proc.

Na koniec 2016 r. bezrobotni z prawem do zasiłku stanowili 10,8% ogółu bezrobotnych (5215 osób). W analizowanym roku liczebność tej grupy zmniejszyła się o 504 osoby (o 8,8%), natomiast jej odsetek wzrósł o 0,4 punktu proc.

W 2016 r. nastąpił spadek liczby bezrobotnych rejestrujących się z powodu zwolnień grupowych bądź likwidacji czy reorganizacji stanowisk pracy. Na koniec roku w ewidencji urzędów pracy pozostawały 1624 osoby bezrobotne zwolnione z przyczyn dotyczących zakładu pracy, tj. o 160 osób mniej niż przed rokiem (o 9,0%) i stanowiły one 3,4% ogółu bezrobotnych (o 0,2 punktu proc. więcej niż przed rokiem).

W 2016 r. wpłynęło 17 informacji o zamiarze zmniejszenia zatrudnienia z przyczyn dotyczących zakładu pracy od 17 pracodawców; planowali oni zwolnienie łącznie 275 osób, natomiast w wyniku aktualnych oraz zapowiedzianych w 2015 r. zgłoszeń, w 2016 r. zwolniono 209 osób. Zapowiedzi największych zwolnień dotyczyły branż takich, jak: finanse, bankowość, handel oraz produkcja mebli i papieru.

Zgodnie ze znowelizowaną Ustawą o promocji zatrudnienia i instytucjach rynku pracy¹² do „osób będących w szczególnej sytuacji na rynku pracy” należą następujące grupy bezrobotnych: osoby do 30 roku życia, bezrobotni długotrwale, osoby powyżej 50 roku życia, osoby korzystające ze świadczeń z pomocy społecznej, osoby posiadające co najmniej jedno dziecko do 6 roku życia lub co najmniej jedno dziecko niepełnosprawne do 18 roku życia oraz niepełnosprawni.

¹² Ustawa z dnia 20 kwietnia 2004r. o promocji zatrudnienia i instytucjach rynku pracy (t.j. Dz.U. 2016 poz. 645, z późn. zm.)

Osoby bezrobotne do 30 roku życia stanowiły 30,1% ogółu zarejestrowanych w końcu 2016 r. bezrobotnych (14538), a osoby bezrobotne do 25 roku życia – 14,6% (7082). W woj. podlaskim odsetek ludzi młodych do 30 roku życia w ogólnej zbiorowości bezrobotnych zmniejszył się w stosunku do końca 2015 roku o 2,4 punktu proc., zmniejszyła się też liczebność tej grupy bezrobotnych o 3344 osoby, tj. o 18,7%. Ponadto w rejestrach urzędów pracy pozostają osoby, które ukończyły naukę w okresie ostatnich 12 miesięcy. W końcu 2016 roku było to 1996 osób, które stanowiły 4,1% ogółu bezrobotnych. W ciągu roku ich liczba zmniejszyła się o 780 osób, tj. o 28,1%, a procentowy udział o 0,9 punktu.

Inną grupą wiekową bezrobotnych traktowaną szczególnie przez instytucje rynku pracy są osoby powyżej 50 roku życia. W końcu 2016 r. w urzędach pracy zarejestrowanych było 13698 osób w tym przedziale wiekowym i stanowiły one 28,3% ogółu. W porównaniu do końca 2015 r. liczebność tej grupy bezrobotnych zmniejszyła się o 1151 osób, tj. o 7,8%. Jednocześnie jej procentowy udział w ogólnej zbiorowości bezrobotnych zwiększył się o 1,3 punktu proc.

Wśród osób będących w szczególnej sytuacji na rynku pracy znajdują się osoby korzystające ze świadczeń z pomocy społecznej. W końcu 2016 r. zarejestrowane jako bezrobotne były 972 osoby z tej grupy i stanowiły 2,0%. W porównaniu do końca 2015 r. liczebność tej grupy bezrobotnych zmniejszyła się o 152 osoby, tj. o 13,5%, a jej procentowy udział w ogólnej zbiorowości bezrobotnych pozostał na niezmiennym poziomie.

Duże problemy z trwałą aktywnością zawodową mają osoby długotrwale bezrobotne. W 2016 r. liczba osób będących w rejestrach podlaskich urzędów pracy łącznie ponad 12 miesięcy w ciągu ostatnich dwóch lat zmniejszyła się w stosunku do końca roku 2015 o 4123 osoby, tj. o 12,3% (do 29301), a więc w stopniu nieco większym niż ogólny poziom bezrobocia (o 12,1%). Jednocześnie ich procentowy udział wśród ogółu bezrobotnych spadł o 0,1 punktu proc. i w końcu 2016 r. wynosił 60,6%. Długotrwale bezrobocie od lat dotyczy głównie osób o najniższych kwalifikacjach.

Na koniec 2016 roku zarejestrowane były 3042 bezrobotne osoby niepełnosprawne (6,3% ogólnej liczby zarejestrowanych bezrobotnych). W stosunku do końca 2015 roku liczba bezrobotnych osób niepełnosprawnych spadła o 382 osoby (o 11,2%), natomiast procentowy udział niepełnosprawnych w ogólnej liczbie bezrobotnych zwiększył się o 0,1 punktu procentowego.

Szczególną uwagę publiczne służby zatrudnienia obejmują osoby pozostające bez pracy ze względu na konieczność sprawowania opieki nad osobą zależną. W związku z tym od 2015 r. w statystykach rynku pracy monitorowana jest sytuacja bezrobotnych rodziców. W końcu 2016 r. zarejestrowanych było 7001 osób bezrobotnych posiadających co najmniej jedno dziecko do 6 roku życia i stanowiły one 14,5% ogółu osób zarejestrowanych. W porównaniu do końca 2015 r. liczebność tej grupy bezrobotnych zwiększyła się o 75 osób, tj. o 10,8%, a jej procentowy udział w ogólnej zbiorowości bezrobotnych wzrósł aż o 1,9 punktu proc. Kolejną kategorią bezrobotnych zaliczanych do osób będących w szczególnej sytuacji na rynku pracy to osoby posiadające co najmniej jedno dziecko niepełnosprawne do 18 roku życia. W końcu 2016 r. w rejestrach urzędów pracy pozostawały 72 osoby spełniające ten wymóg (0,1% ogółu bezrobotnych). Również w tej grupie odnotowano wzrost liczby zarejestrowanych bezrobotnych – o 19 osób, tj. o 35,8%, zaś jej procentowy udział pozostał na niezmiennym poziomie. Należy też wspomnieć o bezrobotnych kobietach, które nie podjęły zatrudnienia po urodzeniu dziecka. W końcu 2016 r. ich liczba wyniosła 6566 i stanowiły one 13,6% ogółu zarejestrowanych bezrobotnych. W porównaniu do końca 2015 r. liczebność tej grupy zmniejszyła się o 38 osób, tj. o 0,6%, ale procentowy udział wzrósł o 1,6 punktu.

Duży wpływ na szanse na podjęcie trwałej i satysfakcjonującej pracy ma poziom wykształcenia i posiadane kwalifikacje. W ewidencji urzędów pracy w końcu 2016 r. zarejestrowanych było 15615 osób bezrobotnych bez kwalifikacji zawodowych (32,3% ogółu). Do grupy tej zaliczane są osoby, które ukończyły licea ogólnokształcące lub średnie szkoły zawodowe i nie uzyskały dyplomu tytułu zawodowego lub dyplomu potwierdzającego kwalifikacje zawodowe w wyuczonym zawodzie. W stosunku do końca 2015 roku, osób bezrobot-

nych bez kwalifikacji zawodowych było o 2373 mniej (o 13,2%), a ich udział wśród ogółu bezrobotnych zmniejszył się o 0,4 punktu proc.

Wśród ogółu bezrobotnych dominują osoby, które pracowały przed nabyciem statusu bezrobotnego - w końcu 2016 r. stanowiły one 81,6% ogółu bezrobotnych (39462). Spośród poprzednio pracujących najbardziej liczne grupy bezrobotnych przed zarejestrowaniem się w urzędach pracy pracowały w sektorze prywatnym (74,3%) oraz w sekcjach: handel; naprawa pojazdów samochodowych – 19,0%, przetwórstwo przemysłowe – 18,3% oraz budownictwo – 11,2%.

Dużą grupę bezrobotnych stanowią osoby bez doświadczenia zawodowego, rozumianego jako doświadczenie uzyskane w trakcie zatrudnienia, wykonywania innej pracy zarobkowej lub prowadzenia działalności gospodarczej przez okres co najmniej 6 miesięcy - 12522 osoby bezrobotne zarejestrowane w końcu 2016 r. (25,9%). Ich liczba zmniejszyła się w stosunku do końca 2015 roku o 2981 osób (o 19,2%), a ich procentowy udział – o 2,3 punktu proc.

W końcu 2016 r. najwięcej było zarejestrowanych bezrobotnych ze stażem pracy od 1 roku do 5 lat (10844 osoby – 22,4%) oraz do 1 roku (9703 osoby – 20,1%). Najmniej osób bezrobotnych posiadało 30 i więcej lat pracy (1661 osób – 3,4%).

Obok osób bezrobotnych w ewidencji urzędów pracy występują również osoby poszukujące pracy. W końcu 2016 r. zarejestrowane były 1033 osoby poszukujące pracy za pośrednictwem powiatowych urzędów pracy, tj. o 54 mniej niż przed rokiem (o 5,0%).

W 2016 roku zwiększyła się kwota środków Funduszu Pracy przeznaczona na aktywne programy rynku pracy, co przełożyło się na wzrost liczby ofert pracy subsydiowanej o 9,1% (urzędy pracy dysponowały 13838 ofertami pracy subsydiowanej) i 28,3% wzrost liczby bezrobotnych, którzy podjęli subsydiowane zatrudnienie (8478 osób). Wzrosła też liczba niesubsydiowanych miejsc pracy o 2,8% (17184). W całym roku do urzędów pracy woj. podlaskiego zgłoszono 31022 propozycje zatrudnienia, czyli o 1636 ofert (o 5,6%) więcej niż w roku ubiegłym. Z sektora prywatnego wpłynęło 82,2% ofert pracy.

W 2016 r. pracę podjęło 37873 bezrobotnych, czyli o 975 osób mniej niż w 2015 r. (o 2,5%), w tym pracę subsydiowaną podjęło 8478 bezrobotnych, czyli o 1870 osób, tj. o 28,3% osób więcej niż w 2015 r. Wśród osób podejmujących pracę subsydiowaną: 2148 bezrobotnych zostało zatrudnionych w ramach prac interwencyjnych (o 77 osób mniej niż w roku ubiegłym), 1143 bezrobotnych skierowano do pracy w ramach robót publicznych (o 80 osób więcej), 1328 osobom bezrobotnym przyznano środki na podjęcie działalności gospodarczej (o 36 osób mniej), 1081 osób bezrobotnych podjęło pracę w ramach refundacji kosztów zatrudnienia bezrobotnego (o 229 osób mniej). Ponadto, 463 osoby młode do 30 roku życia podjęły pracę poza miejscem zamieszkania w ramach bonu na zasiedlenie (o 137 osób więcej niż w 2015 r.), 34 osoby – w ramach bonu zatrudnieniowego (o 49 osób mniej), a 38 osób w ramach refundacji składek na ubezpieczenia społeczne (o 38 osób więcej). 77 osób zatrudnionych zostało w ramach dofinansowania wynagrodzenia za zatrudnienie skierowanego bezrobotnego powyżej 50 roku życia (o 26 osób więcej). W ramach innych form, m.in. podjęcia działalności gospodarczej ze środków PFRON, podpisania kontraktu socjalnego, jednorazowej refundacji składek na ubezpieczenia społeczne z tytułu zatrudnienia skierowanego bezrobotnego, pracę podjęło 2166 osób bezrobotnych (o 1980 osób więcej).

W 2016 roku na szkolenia skierowano 1167 osób bezrobotnych (o 429 osób mniej), w tym w ramach bonu szkoleniowego 198 osób do 30 roku życia, na staż u pracodawcy skierowane zostały 6754 osoby bezrobotne (również mniej – o 484 osoby), w tym w ramach bonu stażowego 190 osób do 30 roku życia, natomiast do odbycia przygotowania zawodowego dorosłych skierowano 11 osób (o 11 osób mniej).

Do prac społecznie użytecznych skierowano 955 osób bezrobotnych (o 82 osoby mniej), a w ramach zlecania działań aktywizacyjnych do agencji zatrudnienia zostało skierowanych 1453 bezrobotnych z ustalonym II albo III profilem pomocy (o 609 osób więcej).

2. INFORMACJA O STANIE I STRUKTURZE BEZROBOCIA

2.1. Zróżnicowanie terytorialne liczby bezrobotnych i stopy bezrobocia w woj. podlaskim

W końcu 2016 r. w 14 powiatowych urzędach pracy woj. podlaskiego zarejestrowanych było 48361 bezrobotnych, a stopa bezrobocia rejestrowanego wynosiła 10,3% liczby ludności czynnej zawodowo (w Polsce – 8,2%). W woj. podlaskim stopa bezrobocia była wyższa od średniej krajowej o 2,1 punktu procentowego.

Woj. podlaskie pod względem poziomu bezrobocia jest zróżnicowane terytorialnie. W podregionie łomżyńskim, obejmującym powiaty z terenu dawnego województwa łomżyńskiego, stopa bezrobocia wynosiła w końcu 2016 r. 10,0%, tj. o 0,9 punktu procentowego mniej niż w podregionie suwalskim, dla którego stopa bezrobocia wynosiła 10,9% oraz o 0,2 punktu proc. mniej niż w podregionie białostockim (10,2%). Zróżnicowanie to jest bardziej wyraźne w obrębie podregionu, gdzie poszczególne powiaty różnią się wielkością wskaźnika bezrobocia około 2,5-krotnie (w podregionie suwalskim: grajewski – stopa bezrobocia 17,3% i suwalski – 6,2%; w podregionie łomżyńskim: kolneński – 16,6% i wysokomazowiecki – 6,8%).

Według stanu na koniec 2016 r. najwięcej bezrobotnych zarejestrowanych było w PUP w Białymstoku (17555 osób; 35,7% ogółu bezrobotnych w województwie), PUP w Łomży (4929 osób; 10,2%) oraz w PUP w Sokółce (3557 osób; 7,4%); najmniej zaś w PUP w Sejnach (1376 osób; 2,8%), Mońkach (1415 osób; 2,9%) i Siemiatyczach (1553 osoby; 3,2%).

SYTUACJA NA RYNKU PRACY W WOJ. PODLASKIM W 2016 ROKU

Tabela 9. Liczba bezrobotnych w woj. podlaskim zarejestrowanych w powiatowych urzędach pracy w 2016 r.
(stan w końcu miesiąca)

Powiatowy Urząd Pracy	grudzień 2015 r.	Miesiące 2016 r.:											
		styczeń	luty	marzec	kwiecień	maj	czerwiec	lipiec	sierpień	wrzesień	paździer- nik	listopad	grudzień
Augustów	3258	3452	3396	3237	3108	2993	2876	2901	2895	2842	2796	2742	2539
Białystok	20049	20962	21058	20588	19903	19049	18607	18668	18495	17953	17540	17555	17270
Bielsk Pod- laski	1816	1954	1984	1907	1819	1778	1703	1658	1656	1561	1602	1631	1667
Grajewo	3246	3455	3462	3306	3145	3073	2954	2956	3036	3027	3017	2976	3082
Hajnówka	1715	1843	1813	1776	1662	1602	1526	1526	1526	1516	1550	1551	1658
Kolno	2718	2849	2781	2707	2554	2524	2408	2408	2472	2612	2585	2608	2689
Łomża	5448	5862	5866	5551	5268	5094	5052	4851	4920	4861	4817	4891	4929
Mońki	1880	1961	1950	1882	1764	1738	1671	1641	1617	1569	1548	1514	1415
Sejny	1449	1582	1497	1387	1344	1401	1290	1300	1330	1299	1250	1315	1376
Siemiatycze	1655	1777	1743	1745	1639	1603	1571	1526	1480	1482	1446	1507	1553
Sokółka	4175	4372	4368	4292	4123	4040	3935	3926	3914	3799	3756	3747	3557
Suwałki	3344	3662	3705	3520	3298	2986	2855	2813	2876	2799	2716	2816	2920
Wysokie Mazowieckie	2079	2172	2200	2128	2015	1936	1883	1871	1861	1789	1795	1824	1847
Zambrów	2187	2296	2275	2216	2123	2058	1940	1955	1946	1854	1804	1795	1859
Woj. podlaskie	55019	58199	58098	56242	53765	51875	50271	50000	50024	48963	48222	48472	48361

Tabela 10. Stopa bezrobocia (do aktywnych zawodowo) na terenie poszczególnych powiatów woj. podlaskiego w IV kwartale 2015 r. i w 2016 roku (stan w końcu kwartału)

Powiaty	IV kwartał 2015 r.	Kwartały 2016 r.			
		I	II	III	IV
POLSKA	9,7	9,9	8,7	8,3	8,2
woj. podlaskie	11,8	11,9	10,8	10,5	10,3
Augustowski	15,6	15,4	13,9	13,7	12,2
Białostocki	14,3	14,5	13,1	12,7	12,1
Bielski	7,6	7,9	7,1	6,6	6,9
Grajewski	18,1	18,3	16,6	17,0	17,3
Hajnowski	10,2	10,4	9,1	9,0	9,9
Kolneński	16,8	16,7	15,1	16,2	16,6
Łomżyński	11,5	11,5	10,2	10,1	10,3
Moniecki	12,1	12,0	10,8	10,2	9,3
Sejneński	16,7	16,0	15,1	15,2	15,7
Siemiatycki	10,0	10,4	9,5	9,0	9,3
Sokólski	15,0	15,3	14,2	13,8	13,0
Suwalski	7,1	7,2	5,7	5,7	6,2
Wysokomazowiecki	7,7	7,8	7,0	6,6	6,8
Zambrowski	12,0	12,1	10,7	10,3	10,5
M. Białystok	10,5	10,7	9,8	9,5	8,9
M. Łomża	13,4	13,7	12,8	12,2	12,0
M. Suwałki	8,5	8,9	7,4	7,2	7,5

Źródło: Dane GUS, www.stat.gov.pl.

Stopa bezrobocia podana w wartościach skorygowanych przez GUS

Według danych GUS, w 2016 r. stopa bezrobocia w woj. podlaskim zmniejszyła się o 1,5 punktu procentowego w stosunku do końca 2015 r. i wyniosła 10,3%. Najwyższa stopa bezrobocia w końcu roku wystąpiła w powiecie grajewskim (17,3%), kolneńskim (16,6%) i sejneńskim (15,7%). Najniższą stopę bezrobocia odnotowano na terenie powiatu suwalskiego (6,2%), wysokomazowieckiego (6,8%) oraz bielskiego (6,9%).

W ciągu 2016 r. wartość stopy bezrobocia zmniejszyła się na terenie wszystkich powiatów. Największy spadek dotyczył powiatów: augustowskiego (-3,4 punktu proc.), monieckiego (-2,8 punktu proc.) i białostockiego (-2,2 punktu proc.), najmniej zaś zmniejszyła się wartość tego wskaźnika w powiatach: kolneńskim (-0,2 punktu proc.) i hajnowskim (-0,3 punktu proc.).

2.2. Zmiany w poziomie bezrobocia (nowo zarejestrowani i wyrejestrowani)

Ocena płynności bezrobocia, tj. porównanie napływu do bezrobocia (nowo zarejestrowani) i odpływu z bezrobocia (wyrejestrowani), jest jednym z istotnych elementów diagnozy rynku pracy. Napływ do bezrobocia przedstawia liczbę bezrobotnych, którzy w danym okresie sprawozdawczym (np. miesiącu, roku) zostali zarejestrowani w urzędach pracy. Natomiast odpływ z bezrobocia obejmuje liczbę osób, które w danym okresie sprawozdawczym zostały z różnych powodów wyłączone z ewidencji bezrobotnych (np. z powodu podjęcia pracy, nauki, udziału w programach rynku pracy, niepotwierdzenia gotowości do pracy, dobrowolnej rezygnacji ze statusu bezrobotnego, nabycia praw emerytalnych i innych przyczyn). Gdy w pewnym odcinku czasu napływ osób do bezrobocia przewyższa odpływ, wówczas mamy do czynienia z wzrostem bezrobocia, gdy sytuacja jest odwrotna - ze zmniejszaniem się bezrobocia.

Tabela 11. Nowo zarejestrowani i wyrejestrowani bezrobotni w poszczególnych miesiącach 2016 roku (w okresie sprawozdawczym)

Miesiące	Nowo zarejestrowani bezrobotni	Wyrejestrowani bezrobotni	Wzrost/spadek poziomu bezrobocia	
			(+/-)	w %
styczeń	6893	3713	3180	5,8
luty	5490	5591	-101	-0,2
marzec	5531	7387	-1856	-3,2
kwiecień	5238	7715	-2477	-4,4
maj	4569	6459	-1890	-3,5
czerwiec	4703	6307	-1604	-3,1
lipiec	5286	5557	-271	-0,5
sierpień	5475	5451	24	0,1
wrzesień	6200	7261	-1061	-2,1
październik	5621	6362	-741	-1,5
listopad	5698	5448	250	0,5
grudzień	5701	5812	-111	-0,2
2016 rok	66405	73063	-6658	-12,1

W 2016 r. w powiatowych urzędach pracy woj. podlaskiego zarejestrowało się 66405 nowych osób bezrobotnych, natomiast z ewidencji bezrobotnych

zostały wykreślone 73063 osoby. Poziom bezrobocia uległ więc zmniejszeniu o 6658 osób, tj. o 12,1%. W ciągu roku znaczące spadki bezrobocia miały miejsce w miesiącach: marzec–czerwiec oraz wrzesień i w mniejszym stopniu w październiku.

Tabela 12. Zmiany w poziomie bezrobocia w poszczególnych powiatowych urzędach pracy woj. podlaskiego w 2016 roku (w okresie sprawozdawczym)

Powiatowy Urząd Pracy	Nowo zarejestrowani bezrobotni	Wyrejestrowani bezrobotni	Wzrost/spadek poziomu bezrobocia	
			(+/-)	w %
Augustów	3890	4609	-719	-22,1
Białystok	21940	24719	-2779	-13,9
Bielsk Podlaski	2570	2719	-149	-8,2
Grajewo	3851	4015	-164	-5,1
Hajnówka	2466	2523	-57	-3,3
Kolno	3258	3287	-29	-1,1
Łomża	6419	6938	-519	-9,5
Mońki	1924	2389	-465	-24,7
Sejny	2331	2404	-73	-5,0
Siemiatycze	1998	2100	-102	-6,2
Sokółka	4369	4987	-618	-14,8
Suwałki	6237	6661	-424	-12,7
Wysokie Maz.	2271	2503	-232	-11,2
Zambrów	2881	3209	-328	-15,0
Woj. podlaskie	66405	73063	-6658	-12,1

W 2016 r. poziom bezrobocia spadł na terenie działania wszystkich powiatowych urzędów pracy województwa podlaskiego. Największy spadek odnotowano na terenie działania PUP w: Mońkach (-24,7%), Augustowie (-22,1%) oraz Zambrowie (-15,0%) i Sokółce (-14,8%).

Tabela 13. "Napływy" i "odpływy" bezrobotnych według miejsca zamieszkania w 2016 roku (w okresie sprawozdawczym)

Wyszczególnienie	Nowo zarejestrowani bezrobotni "napływ"	Bezrobotni wyrejestrowani "odpływ"	w tym z powodu podjęcia pracy	Wskaźnik* płynności rynku pracy
Ogółem, z tego:	66405	73063	37873	57,0%
Miasta	43684	48240	25328	58,0%
Wieś	22721	24823	12545	55,2%

* wskaźnik płynności – stosunek liczby bezrobotnych wyrejestrowanych w okresie sprawozdawczym z tytułu podjęcia pracy do liczby bezrobotnych zarejestrowanych w tym samym czasie.

W 2016 r. wskaźnik płynności rynku pracy, ukształtowany pod wpływem znacznego spadku liczby nowo rejestrujących się bezrobotnych przewyższającego spadek liczby bezrobotnych podejmujących pracę, wyniósł ogółem 57,0% i w odniesieniu do odnotowanego w 2015 r. zwiększył się ostatecznie o 2,6punktu proc.

W 2016 roku w woj. podlaskim wskaźnik płynności rynku pracy zwiększył się zarówno w miastach, jak i na terenach wiejskich, odpowiednio o: 2,5 i 3,1 punktu proc. Podobnie jak w roku 2015, w 2016 r. płynność rynku pracy była większa w miastach niż na wsi (o 2,8 punktu proc.).

W 2016 roku napływy do bezrobocia zmniejszyły się o 5055 osób, tj. o 7,1%. Spośród 66405 nowo zarejestrowanych bezrobotnych:

- po raz pierwszy do urzędów pracy zgłosiło się 12065 osób, tj. 18,2% ogółu nowo zarejestrowanych (w 2015 r.: 13466 osób – 18,8%).
- po raz kolejny zarejestrowało się 54340 osób, tj. 81,2% (w 2015 r.: 57994 osoby, tj. 81,2%), najwięcej po stażu – 6180 osób, po szkoleniu - 1160 osób i po pracach społecznie użytecznych – 900 osób.

W porównaniu do poprzedniego roku, wzrost liczebności rejestrujących się ponownie bezrobotnych odnotowano głównie wśród osób po zakończeniu robót publicznych - o 62 osoby oraz po pracach społecznie użytecznych - o 53 osoby. Natomiast największy spadek liczby osób powracających do reje-

strów bezrobotnych dotyczył powrotów po zakończonych stażach – o 780 osób i szkoleniach – o 419 osób.

Wśród nowo rejestrujących się w 2016 r. bezrobotnych, bez prawa do zasiłku były 55043 osoby, tj. 82,9% (w 2015 r.: 58791 osób – 82,3%).

W 2016 r. z rejestrów bezrobotnych wykreślono 73063 osoby, tj. o 3772 osoby mniej niż w 2015 roku (o 4,9%). Główną przyczyną odpływów z bezrobocia było podejmowanie pracy. Z tego powodu wyłączono 37873 osoby bezrobotne (51,8% „odpływów”), z czego w ramach podjęcia pracy niesubsydiowanej wyłączono 29395 osób (77,6% podejmujących pracę), a pracy subsydiowanej – 8478 osób (22,4%). Drugą najczęściej występującą przyczyną wyłączeń było niepotwierdzenie przez bezrobotnych gotowości do pracy – z tego tytułu wyłączono w 2016 r. 12252 osoby (16,8% „odpływów”). Poza wymienionymi powyżej przyczynami wyłączeń z ewidencji: 6754 osoby rozpoczęły staż u pracodawcy (9,2% „odpływów”), 6183 osoby dobrowolnie zrezygnowały ze statusu bezrobotnego (8,5% „odpływów”), a 1622 osoby odmówiły bez uzasadnionej przyczyny przyjęcia propozycji odpowiedniego zatrudnienia lub innej pracy zarobkowej lub uczestnictwa w aktywnych programach rynku pracy (2,2% „odpływów”).

W 2016 roku zmniejszyła się liczba osób wyrejestrowanych z tytułu podjęcia pracy - o 975 osób, na co złożył się spadek podjęć pracy niesubsydiowanej - o 2845 osób, zwiększyła się natomiast liczba podjęć pracy subsydiowanej - o 1870 osób. Liczba wyłączeń z powodu niepotwierdzenia gotowości do pracy spadła o 2472 osoby, liczba skierowanych bezrobotnych na staże - o 484 osoby, a skierowanych na szkolenia - o 429 osób. Zwiększyła się natomiast liczba osób bezrobotnych skierowanych do agencji zatrudnienia w ramach zlecania działań aktywizacyjnych - o 609 osób, a także liczba bezrobotnych wyrejestrowanych z powodu odmowy bez uzasadnionej przyczyny przyjęcia propozycji odpowiedniej pracy lub innej formy pomocy - o 500 osób oraz z powodu dobrowolnej rezygnacji ze statusu bezrobotnego - o 176 osób.

SYTUACJA NA RYNKU PRACY W WOJ. PODLASKIM W 2016 ROKU

Tabela 14. Bezrobotni nowo zarejestrowani w poszczególnych miesiącach 2016 roku (w okresie sprawozdawczym)

Miesiące	Nowo zarejestrowani ogółem	w tym:							
		z tego:		po pracach interwencyjnych	po robotach publicznych	po stażu	po przygotowaniu zawodowym dorosłych	po szkoleniu	po pracach społ. użytecznych
		po raz pierwszy	po raz kolejny						
styczeń	6893	1078	5815	13	38	366	2	27	159
luty	5490	1043	4447	9	14	354	0	33	5
marzec	5531	810	4721	8	20	600	1	120	11
kwiecień	5238	741	4497	10	38	528	0	155	28
maj	4569	1011	3558	10	18	192	13	141	17
czerwiec	4703	954	3749	14	20	127	0	155	52
lipiec	5286	1100	4186	9	29	231	1	95	43
sierpień	5475	1074	4401	9	32	558	0	28	52
wrzesień	6200	1412	4788	10	22	874	1	58	37
październik	5621	1198	4423	4	69	785	1	82	80
listopad	5698	951	4747	6	36	611	2	188	176
grudzień	5701	693	5008	6	41	954	0	78	240
2016 r.	66405	12065	54340	108	377	6180	21	1160	900

SYTUACJA NA RYNKU PRACY W WOJ. PODLASKIM W 2016 ROKU

Tabela 15. Bezrobotni nowo zarejestrowani w poszczególnych powiatowych urządach pracy w 2016 roku (w okresie sprawozdawczym)

Powiatowy Urząd Pracy	Nowo zare- jestrowani ogółem	w tym:							
		z tego:		po pracach interwen- cyjnych	po robotach publicznych	po stażu	po przygo- towaniu zawodowym dorosłych	po szkoleniu	po pracach społecznie użytecznych
		po raz pierwszy	po raz kolejny						
Augustów	3890	600	3290	2	49	444	0	57	77
Białystok	21940	4556	17384	49	1	886	11	526	127
Bielsk Podl.	2570	550	2020	2	36	281	0	28	45
Grajewo	3851	571	3280	3	9	386	0	23	110
Hajnówka	2466	377	2089	8	65	366	0	38	167
Kolno	3258	439	2819	2	1	656	0	29	70
Łomża	6419	1154	5265	6	84	549	0	63	135
Mońki	1924	386	1538	7	10	278	0	21	16
Sejny	2331	241	2090	2	42	661	1	43	0
Siemiatycze	1998	430	1568	0	0	288	0	9	66
Sokółka	4369	724	3645	4	56	620	0	127	43
Suwałki	6237	1044	5193	17	2	281	8	101	30
Wysokie Maz.	2271	546	1725	3	19	206	1	37	0
Zambrów	2881	447	2434	3	3	278	0	58	14
Woj. podlaskie	66405	12065	54340	108	377	6180	21	1160	900

SYTUACJA NA RYNKU PRACY W WOJ. PODLASKIM W 2016 ROKU

Tabela. 16. Liczba bezrobotnych nowo zarejestrowanych w powiatowych urzędach pracy woj. podlaskiego w poszczególnych miesiącach 2016 roku (w okresie sprawozdawczym)

Powiatowy Urząd Pracy	Nowo zarejestrowani bezrobotni "napływ" wg miesięcy:												2016 r.
	styczeń	luty	marzec	kwiecień	maj	czerwiec	lipiec	sierpień	wrzesień	październik	listopad	grudzień	
Augustów	439	354	363	284	234	260	340	343	362	303	290	318	3890
Białystok	2252	1864	1907	1745	1514	1717	1880	1818	1901	1788	1899	1655	21940
Bielsk Podlaski	238	217	198	161	168	172	191	206	233	302	220	264	2570
Grajewo	407	290	341	319	259	277	280	378	391	316	262	331	3851
Hajnówka	272	193	222	189	147	148	184	182	196	248	203	282	2466
Kolno	272	226	282	314	245	174	188	247	476	274	301	259	3258
Łomża	726	569	438	483	425	460	459	533	620	563	565	578	6419
Mońki	160	158	175	175	125	115	151	170	179	183	161	172	1924
Sejny	317	118	107	229	217	114	144	210	210	214	255	196	2331
Siemiatycze	250	154	186	144	135	130	146	135	205	150	178	185	1998
Sokółka	402	377	361	333	342	316	340	319	412	386	376	405	4369
Suwałki	661	544	529	453	390	472	512	509	541	465	572	589	6237
Wysokie Maz.	224	228	186	180	152	155	225	190	186	193	184	168	2271
Zambrów	273	198	236	229	216	193	246	235	288	236	232	299	2881
Woj. podlaskie	6893	5490	5531	5238	4569	4703	5286	5475	6200	5621	5698	5701	66405

SYTUACJA NA RYNKU PRACY W WOJ. PODLASKIM W 2016 ROKU

Tabela 17/1. Bezrobotni wyrejestrowani w woj. podlaskim w poszczególnych miesiącach 2016 roku według przyczyn wyłączenia (w okresie sprawozdawczym)

Miesiące	Osoby wyłączone z ewidencji	w tym z powodu podjęcia pracy:														
		Podjęcia pracy ogółem	z tego:													
			pracy niesubsydiowanej	w tym:		pracy subsydiowanej	z tego w ramach:									
				pracy sezonowej	podjęcie działalności gospodarczej		prac interwencyjnych	robót publicznych	podjęcia działalności gospodarczej	refundacji kosztów zatrudnienia bezrobotnego	podjęcia pracy poza miejscem zamieszkania w ramach bonu na zasiedlenie	bonu zatrudnieniowego	refundacji składek na ubezpieczenia społeczne	dofinansowania wynagrodzenia za zatrudnienie skier bezr pow. 50 r.ż.	inne	
styczeń	3713	2063	1875	295	68	188	70	50	1	26	22	0	2	2	15	
luty	5591	2825	2196	242	80	629	183	104	48	29	32	9	18	1	205	
marzec	7387	3781	2719	299	113	1062	224	177	156	44	41	7	16	13	384	
kwiecień	7715	4266	3032	331	159	1234	364	261	138	98	52	1	0	8	312	
maj	6459	3215	2463	273	118	752	186	78	135	92	40	0	0	5	216	
czerwiec	6307	2998	2340	256	121	658	197	67	91	97	35	2	1	10	158	
lipiec	5557	2573	1926	256	87	647	160	69	116	91	41	1	1	8	160	
sierpień	5451	2712	2212	326	63	500	123	40	86	98	30	1	0	6	116	
wrzesień	7261	4111	3326	400	79	785	270	100	104	100	47	3	0	5	156	
październik	6362	3545	2840	354	106	705	185	77	127	99	47	2	0	4	164	
listopad	5448	2911	2256	305	52	655	107	75	153	107	46	3	0	6	158	
grudzień	5812	2873	2210	269	48	663	79	45	173	200	30	5	0	9	122	
2016 r.	73063	37873	29395	3606	1094	8478	2148	1143	1328	1081	463	34	38	77	2166	

SYTUACJA NA RYNKU PRACY W WOJ. PODLASKIM W 2016 ROKU

Tabela 17/2. Bezrobotni wyrejestrowani w woj. podlaskim w poszczególnych miesiącach 2016 roku według przyczyn wyłączenia (w okresie sprawozdawczym), cd.

Miesiące	Osoby wyłączone z ewidencji	w tym z przyczyn:										
		szkolenia	w tym w ramach bonu szkoleniowego	stazu	w tym w ramach bonu stażowego	przygotowania zaw. dorosłych	pracy społecznie użytecznej	w tym w ramach PAI	skierowania do agencji zatrudnienia w ramach zlecania działań aktywizacyjnych	odmowy przyjęcia propozycji pracy lub innej formy pomocy	niepotwierdzenia gotowości do pracy	dobrowolnej rezygnacji ze stażowego bezrobotnego
styczeń	3713	28	4	179	4	0	44	0	28	27	637	387
luty	5591	101	45	659	24	0	138	0	21	66	805	537
marzec	7387	158	29	1029	21	0	249	0	34	105	1039	592
kwiecień	7715	155	29	945	23	6	137	0	87	143	943	626
maj	6459	150	18	639	12	3	58	0	49	144	1238	624
czerwiec	6307	101	18	617	21	0	84	40	51	219	1164	668
lipiec	5557	38	4	557	13	0	41	0	40	187	1305	466
sierpień	5451	23	11	377	11	1	24	0	22	188	1233	474
wrzesień	7261	138	16	605	19	0	85	61	0	174	1090	640
październik	6362	168	11	483	19	1	39	20	0	125	1003	467
listopad	5448	65	4	472	15	0	14	0	118	104	954	414
grudzień	5812	42	9	192	8	0	42	15	1003	140	841	288
2016 r.	73063	1167	198	6754	190	11	955	136	1453	1622	12252	6183

SYTUACJA NA RYNKU PRACY W WOJ. PODLASKIM W 2016 ROKU

Tabela 18/1. Bezrobotni wyrejestrowani w woj. podlaskim w 2016 roku według powiatowych urzędów pracy i przyczyn wyłączenia (w okresie sprawozdawczym)

Powiatowy Urząd Pracy	Osoby wyłączone z ewidencji ogółem	w tym z powodu podjęcia pracy:													
		Podjęcia pracy ogółem, z tego:	pracy niesubsydiowanej	w tym:			z tego w ramach:								
				pracy sezonowej	podjęcie działalności gospodarczej	pracy subsydiowanej	prac interwencyjnych	robót publicznych	podjęcia działalności gospodarczej	refundacji kosztów zatrudnienia	osoby poza miejscem zamieszkania w ramach bonu na zasiedlenie	bonu zatrudnieniowego	refundacji składek na ubezpieczenia społeczne	dofinans. wynagrodzenia za zatrud. skier bezr. pow. 50r.ż.	inne
Augustów	4609	2318	1808	1612	81	510	14	121	94	78	26	1	0	0	176
Białystok	24719	12901	10685	0	490	2216	587	80	576	246	88	8	0	19	612
Bielsk P.	2719	1584	1129	0	27	455	72	43	40	89	28	2	0	26	155
Grajewo	4015	2320	1695	0	73	625	182	68	81	91	85	9	0	5	104
Hajnówka	2523	1120	802	0	21	318	90	109	22	15	10	0	1	0	71
Kolno	3287	1680	1375	0	45	305	72	38	39	8	25	0	1	0	122
Łomża	6938	3749	2761	5	125	988	190	246	106	173	47	14	0	23	189
Mońki	2389	1076	687	46	22	389	168	59	28	27	9	0	18	0	80
Sejny	2404	1274	999	878	16	275	27	146	40	16	7	0	18	0	21
Siemiatycze	2100	1026	760	0	18	266	82	0	25	40	33	0	0	0	86
Sokółka	4987	2510	1819	1060	40	691	202	143	65	84	4	0	0	0	193
Suwałki	6661	3343	2705	5	93	638	246	44	90	89	64	0	0	0	105
Wysokie M.	2503	1457	1016	0	19	441	164	36	77	43	5	0	0	0	116
Zambrów	3209	1515	1154	0	24	361	52	10	45	82	32	0	0	4	136
Woj. podlaskie	73063	37873	29395	3606	1094	8478	2148	1143	1328	1081	463	34	38	77	2166

SYTUACJA NA RYNKU PRACY W WOJ. PODLASKIM W 2016 ROKU

Tabela 18/2. Bezrobotni wyrejestrowani w woj. podlaskim w 2016 roku według powiatowych urzędów pracy i przyczyn wyłączenia (w okresie sprawozdawczym), cd.

Powiatowy Urząd Pracy	Osoby wyłączone z ewidencji	w tym z przyczyn:										
		szkolenia	w tym w ramach bonu szkoleniowego	stażu	w tym w ramach bonu stazowego	przygotowania zaw. dorosłych	pracy społecznie użytecznej	w tym w ramach PAI	skierowania do agencji zatrudnienia w ramach zleceń aktywności	umowy przyjęcia propozycji pracy lub innej formy pomocy	niepotwierdzenia gotowości do pracy	dobrowolnej rezygnacji ze statusu bezrobotnego
Augustów	4609	56	0	466	16	0	92	0	274	30	560	544
Białystok	24719	535	118	929	134	0	145	0	315	784	5805	1734
Bielsk Podlaski	2719	29	9	330	12	0	47	21	0	79	321	163
Grajewo	4015	23	11	436	17	0	111	0	82	84	589	126
Hajnówka	2523	29	0	372	0	0	151	0	0	94	361	161
Kolno	3287	29	16	758	0	0	70	70	84	37	132	245
Łomża	6938	61	5	580	5	0	140	20	244	82	888	711
Mońki	2389	23	11	296	3	0	16	0	168	84	411	183
Sejny	2404	45	3	617	0	0	5	5	0	15	123	170
Siemiatycze	2100	8	0	331	1	0	63	0	0	43	341	119
Sokółka	4987	129	12	647	2	0	55	10	286	108	575	343
Suwałki	6661	104	0	288	0	11	38	10	0	76	1336	992
Wysokie Maz.	2503	38	13	262	0	0	0	0	0	6	347	254
Zambrów	3209	58	0	442	0	0	22	0	0	100	463	438
Woj. podlaskie	73063	1167	198	6754	190	11	955	136	1453	1622	12252	6183

3. ZMIANY W STRUKTURZE BEZROBOCIA

3.1. Bezrobotni mieszkańcy wsi

W woj. podlaskim bezrobocie koncentruje się w miastach, gdzie rejestruje się dwukrotnie więcej bezrobotnych niż na wsi. Nie oznacza to jednak, że bezrobotni zamieszkali na wsi znajdują się w korzystniejszej sytuacji, bowiem w miastach mamy do czynienia z większą płynnością rynku pracy, wynikającą z dużej liczby podmiotów gospodarczych, oferujących miejsca pracy i stwarzających tym samym mieszkańcom miast większe szanse na znalezienie pracy niż ma to miejsce na wsi, zwłaszcza poza sezonem wiosenno-letnim. Na wsi istniało i nadal istnieje duże bezrobocie ukryte, będące efektem nadmiaru "rąk do pracy" w gospodarstwach indywidualnych.

Tabela 19. Rejestrowane bezrobocie na wsi w 2016 roku (stan w końcu kwartału)

Kwartały	Bezrobotni zamieszkali na wsi		wzrost / spadek w porównaniu do poprzedniego kwartału (+/-)	
	liczba	% do ogółu	w liczbach	
			w %	
IV kwartał 2015 r.	20055	36,5	-	-
I kwartał 2016 r.	20212	35,9	157	0,8
II kwartał 2016 r.	18080	36,0	-2132	-10,5
III kwartał 2016 r.	17854	36,5	-226	-1,3
IV kwartał 2016 r.	17953	37,1	99	0,6

W rejestrach urzędów pracy zarejestrowanych było w końcu 2016 r. 17953 bezrobotnych mieszkańców wsi i stanowili oni 37,1% ogółu. Poziom bezrobocia wśród mieszkańców wsi po wzroście o 157 osób na początku roku, zmniejszył się w II i III kwartale br. o 2358 osób. Związane to było tradycyjnie z ruszeniem sezonowych robót polowych. Natomiast wzrost poziomu bezrobocia miał miejsce ostatnim kwartale roku (o 99 osób), czyli w okresie jesienno-zimowym, kiedy to ustają prace w rolnictwie i ogrodnictwie.

W ciągu 2016 r. poziom bezrobocia na wsi zmniejszył się o 2102 osoby, tj. o 10,5%, natomiast udział mieszkańców wsi wśród ogółu zarejestrowanych bezrobotnych zwiększył się na przestrzeni roku o 0,6 punktu proc.

W końcu 2016 r. spośród zarejestrowanych 17953 bezrobotnych mieszkańców wsi, prawo do zasiłku posiadało 9,0% (1619 osób), a więc mniej niż wśród ogółu bezrobotnych (10,9%). W porównaniu do stanu z końca 2015 r. procent bezrobotnych mieszkańców wsi uprawnionych do zasiłku wzrósł o 0,6 punktu.

Tabela 20. Bezrobotni zamieszkali na wsi według powiatowych urzędów pracy w 2016 roku (stan w końcu roku)

Powiatowy Urząd Pracy	Liczba bezrobotnych		% udział mieszkańców wsi w ogólnej liczbie bezrobotnych
	Ogółem	w tym zamieszka- łych na wsi	
Augustów	2539	1142	45,0
Białystok	17270	3384	19,6
Bielsk Podlaski	1667	650	39,0
Grajewo	3082	1136	36,9
Hajnówka	1658	879	53,0
Kolno	2689	1727	64,2
Łomża	4929	1821	36,9
Mońki	1415	802	56,7
Sejny	1376	956	69,5
Siemiatycze	1553	934	60,1
Sokółka	3557	1912	53,8
Suwałki	2920	844	28,9
Wysokie Maz.	1847	1015	55,0
Zambrów	1859	751	40,4
Woj. podlaskie	48361	17953	37,1

Największy procentowy udział osób zamieszkałych na wsi w ogólnej liczbie zarejestrowanych bezrobotnych odnotowano na koniec 2016 r. w PUP: w Sejnach (69,5%), Kolnie (64,2%) oraz w Siemiatyczach (60,1%).

Tabela 21. "Przyptywy" i "odptywy" bezrobotnych zamieszkałych na wsi w 2016 roku wg poszczególnych powiatowych urzędów pracy (w okresie sprawozdawczym)

Powiatowy Urząd Pracy	Bezrobotni zamieszkali na wsi		Wzrost/spadek poziomu bezrobocia na wsi	
	nowo rejestrujący się	wyrejestrowani	(+/-)	w %
Augustów	1449	1711	-262	-18,7
Białystok	4132	4654	-522	-13,4
Bielsk Podlaski	830	889	-59	-8,3
Grajewo	1356	1420	-64	-5,3
Hajnówka	1095	1115	-20	-2,2
Kolno	1859	1823	36	2,1
Łomża	2219	2417	-198	-9,8
Mońki	1002	1254	-252	-23,9
Sejny	1501	1553	-52	-5,2
Siemiatycze	1017	1052	-35	-3,6
Sokółka	2096	2395	-299	-13,5
Suwałki	1771	1892	-121	-12,5
Wysokie Maz.	1266	1418	-152	-13,0
Zambrów	1128	1230	-102	-12,0
Woj. podlaskie	22721	24823	-2102	-10,5

W 2016 r. w powiatowych urzędach pracy woj. podlaskiego zarejestrowano 22721 nowych bezrobotnych zamieszkałych na wsi (o 1432 mniej niż w 2015 r.), a wyłączono z ewidencji bezrobotnych 24823 osoby (o 678 mniej niż w 2015 r.).

Spadek poziomu bezrobocia wśród mieszkańców wsi odnotowano w niemal wszystkich powiatowych urzędach pracy, z czego największy w PUP w Mońkach (-23,9%) i Augustowie (-18,7%). Wzrost poziomu bezrobocia wystąpił tylko na terenie działania Powiatowego Urzędu Pracy w Kolnie (+2,1%).

Tabela 22. "Napływy" i "odpływy" bezrobotnych zamieszkałych na wsi w 2016 roku (w okresie sprawozdawczym)

Wyszczególnienie	Bezrobotni zamieszkałi na wsi	
	liczba	%
Bezrobotni nowo zarejestrowani - "napływ", z tego:	22721	100,0
- po raz pierwszy	4728	20,8
- po raz kolejny, w tym powracający do rejestracji:	17993	79,2
- po pracach interwencyjnych	29	0,1
- po robotach publicznych	166	0,7
- po stażu	2462	10,8
- po odbyciu przygotowania zawodowego dorosłych	7	0,03
- po szkoleniu	425	1,9
- po pracach społecznie użytecznych	390	1,7
Bezrobotni wyrejestrowani „odpływ”, w tym z powodu:	24823	100,0
<input type="checkbox"/> podjęcia pracy, z tego:	12545	50,5
<input type="checkbox"/> pracy niesubsydiowanej	9456	38,1
- w tym podjęcie działalności gospodarczej	276	1,1
- w tym pracy sezonowej	1700	6,8
<input type="checkbox"/> pracy subsydiowanej, w tym w ramach:	3089	12,4
- prac interwencyjnych	757	3,0
- robót publicznych	535	2,2
- z tytułu podjęcia działalności gospodarczej	371	1,5
- refundacji kosztów zatrudnienia bezrobotnego	342	1,4
- bonu na zasiedlenie	151	0,6
- bonu zatrudnieniowego	14	0,1
- refundacji składek na ubezpieczenia społeczne	23	0,1
- dofinansowania wynagrodzenia za zatrudnienie skierowanego bezrobotnego powyżej 50 r. ż.	15	0,1
- inne	881	3,5
<input type="checkbox"/> rozpoczęcia szkolenia	421	1,7
- w tym w ramach bonu szkoleniowego	71	0,3
<input type="checkbox"/> rozpoczęcia stażu	2725	11,0
- w tym w ramach bonu stażowego	53	0,2
<input type="checkbox"/> rozpoczęcia przygotowania zawodowego dorosłych	6	0,02
<input type="checkbox"/> rozpoczęcia prac społecznie użytecznych	384	1,5
- w tym w ramach PAI	60	0,2
<input type="checkbox"/> skierowania do agencji zatrudnienia w ramach zlecenia działań aktywizacyjnych	487	2,0
<input type="checkbox"/> odmowy bez uzasadnionej przyczyny przyjęcia propozycji pracy lub innej formy pomocy, w tym PAI	465	1,9
<input type="checkbox"/> niepotwierdzenia gotowości do pracy	3827	15,4
<input type="checkbox"/> dobrowolnej rezygnacji ze statusu bezrobotnego	2319	9,3

Spośród 22721 nowo zarejestrowanych bezrobotnych zamieszkałych na wsi po raz pierwszy do urzędów pracy zgłosiło się 4728 osób, tj. 20,8% ogółu nowo zarejestrowanych zamieszkałych na wsi (w 2015 r.: 5093 osoby – 21,1%), a po raz kolejny do powiatowych urzędów pracy zgłosiły się 17993 osoby, tj. 79,2% (w 2015 r.: 19060 osób – 78,9%).

W porównaniu do poprzedniego roku zwiększyła się liczba osób powracających do rejestrów bezrobotnych po pracach społecznie użytecznych (o 54 osoby) i po odbyciu przygotowania zawodowego dorosłych (o 4 osoby). W przypadku pozostałych form odnotowano spadek liczebności rejestrujących się ponownie bezrobotnych – po stażu o 417 osób, po szkoleniu o 81 osób, po pracach interwencyjnych o 5 osób oraz po robotach publicznych o 4 osoby.

Z rejestrów urzędów pracy wykreślono w 2016 r. 24823 osoby bezrobotne zamieszkałe na wsi. Najczęstszą przyczyną odpływu z bezrobocia było podejmowanie pracy przez osoby bezrobotne. W 2016 r. pracę podjęło 12545 bezrobotnych mieszkańców wsi (50,5% „odpływów”). W porównaniu do roku poprzedniego, liczba osób podejmujących pracę zmniejszyła się o 35 osób. Pracę niesubsydiowaną podjęło w 2016 r. 9456 osób (75,4% podejmujących pracę), w tym pracę sezonową 1700 osób i działalność gospodarczą 276 osób. Z powodu podjęcia pracy subsydiowanej wyłączono z rejestrów 3089 osób (24,6% podejmujących pracę), w tym z powodu zatrudnienia przy pracach interwencyjnych – 757 osób, zatrudnienia przy robotach publicznych – 535 osób, otrzymania środków na rozpoczęcie działalności gospodarczej – 371 osób, podjęcia pracy w ramach refundacji wynagrodzeń bezrobotnych - 342 osoby. W ramach bonu na zasiedlenie pracę poza miejscem zamieszkania podjęło 151 bezrobotnych mieszkańców wsi do 30 roku życia, w ramach bonu zatrudnieniowego - 14 osób bezrobotnych do 30 roku życia, w ramach refundacji składek na ubezpieczenia społeczne – 23 osoby, a w ramach dofinansowania wynagrodzenia za zatrudnienie skierowanego bezrobotnego powyżej 50 roku życia pracę podjęło 15 osób zamieszkałych na wsi.

W 2016 r. wskaźnik płynności rynku pracy ukształtowany pod wpływem zmniejszonego napływu mieszkańców wsi do bezrobocia wyniósł 55,2% i w odniesieniu do wielkości tego wskaźnika w 2015 r. zwiększył się o 3,1 punktu proc.

Inną istotną przyczyną wyłączeń bezrobotnych mieszkańców wsi z ewidencji urzędów pracy było niepotwierdzenie gotowości do pracy – z tego tytułu wyłączono w 2016 r. 3827 osób (co stanowiło 15,4% „odpływów”). Natomiast 2319 osób dobrowolnie zrezygnowało ze statusu bezrobotnego (9,3% „odpływów”), a 465 osób odmówiło bez uzasadnionej przyczyny przyjęcia propozycji odpowiedniego zatrudnienia lub innej pracy zarobkowej lub uczestnictwa w aktywnych programach rynku pracy (1,9% „odpływów”).

Poza wskazanymi powyżej przyczynami wyłączeń z ewidencji bezrobotnych, 2725 osób wyłączono z powodu rozpoczęcia stażu u pracodawcy (11,0% „odpływów”), 421 osób zostało skierowanych na szkolenia (1,7% „odpływów”), 384 osoby rozpoczęły prace społecznie użyteczne (1,5% „odpływów”) oraz 487 osób zostało skierowanych do agencji zatrudnienia w ramach zlecenia działań aktywizacyjnych (2,0% „odpływów”).

Tabela 23. Bezrobotni zamieszkali na wsi według wieku w 2016 roku
(stan w końcu roku)

Grupy wiekowe	Liczba bezrobotnych zamieszkałych na wsi		
	ogółem	% do ogółu	w tym kobiety
Ogółem	17953	100,0	7995
18 – 24	3796	21,1	1751
25 – 34	5295	29,5	2880
35 – 44	3269	18,2	1578
45 – 54	2867	16,0	1117
55 – 59	1723	9,6	559
60 i więcej	1003	5,6	110

Bezrobocie na wsi (podobnie jak i w mieście) dotyczy w znacznej mierze ludzi młodych. W końcu 2016 r. najliczniejszą grupę stanowili bezrobotni

w wieku 25-34 lata (5295 osób, czyli 29,5% bezrobotnych mieszkańców wsi). Drugą pod względem liczebności grupę stanowili bezrobotni mieszkańcy wsi w wieku 18-24 lata (3796 osób, czyli 21,1%). Najmniej liczna grupa wśród bezrobotnych to osoby w wieku 60 lat i więcej (1003 osoby, czyli 5,6%). Bezrobotne kobiety zamieszkałe na wsi są młodsze niż mężczyźni, bowiem odsetek kobiet w przedziale wiekowym 18-34 lata wyniósł 57,9%, podczas gdy mężczyzn 44,8%.

Tabela 24. Bezrobotni zamieszkali na wsi według poziomu wykształcenia w 2016 roku (stan w końcu roku)

Wykształcenie	Liczba bezrobotnych zamieszkałych na wsi		
	ogółem	% do ogółu	w tym kobiety
Ogółem	17953	100,0	7995
Wyższe	1784	9,9	1209
Policealne i średnie zawodowe	4046	22,5	2092
Średnie ogólnokształcące	1818	10,1	1143
Zasadnicze zawodowe	4515	25,1	1589
Gimnazjalne i poniżej	5790	32,3	1962

W końcu 2016 r. największą grupę wśród bezrobotnych mieszkańców wsi stanowiły osoby o wykształceniu gimnazjalnym i poniżej gimnazjalnego (5790 osoby – 32,3% bezrobotnych mieszkańców wsi) oraz zasadniczym zawodowym (4515 osób – 25,1%). Najmniej bezrobotnych legitymowało się dyplomami wyższych uczelni (1784 osób – 9,9%).

Na tle ogółu bezrobotnych mieszkańcy wsi są gorzej wykształceni; 57,4% spośród nich reprezentowało niższe poziomy wykształcenia (dla ogółu bezrobotnych wskaźnik ten wynosił 51,1%). Studia wyższe ukończyło 9,9% bezrobotnych zamieszkałych na wsi (dla ogółu bezrobotnych wskaźnik ten wyniósł 14,5%). Ponadto bezrobotne kobiety zamieszkałe na wsi są lepiej wykształcone niż mężczyźni, bowiem odsetek kobiet z wykształceniem wyższym wyniósł 15,1%, podczas gdy mężczyzn 5,8%.

Tabela 25. Bezrobotni mieszkańcy wsi według stażu pracy i czasu pozostawania bez pracy w 2016 roku (stan w końcu roku)

Staż pracy w latach	Liczba bezrobotnych zamieszkałych na wsi	Czas pozostawania bez pracy w miesiącach:						
		do 1	1 - 3	3 - 6	6 - 12	12-24	pow. 24	pow. 12
do 1 roku	3787	426	682	542	588	637	912	1549
1 - 5	4145	378	686	599	580	755	1147	1902
5 - 10	2073	158	318	269	314	365	649	1014
10 - 20	2021	162	280	237	303	341	698	1039
20 - 30	1014	72	136	111	148	179	368	547
30 i więcej	332	26	65	55	55	47	84	131
bez stażu	4581	287	661	602	569	840	1622	2462
Ogółem	17953	1509	2828	2415	2557	3164	5480	8644

W woj. podlaskim spośród zarejestrowanych w końcu 2016 r. bezrobotnych mieszkańców wsi najliczniejszą populację stanowiły osoby bez stażu pracy (4581 osób – 25,5% bezrobotnych mieszkańców wsi) i były to w większości osoby młode do 30 roku życia (63,7%) i długotrwale bezrobotne (63,6%). Odsetek tej grupy osób wśród bezrobotnych mieszkańców wsi był znacznie wyższy niż wśród ogółu bezrobotnych (18,4%). Najmniej liczną populację stanowili bezrobotni z najdłuższym stażem pracy, tj. 30 lat i więcej (332 osoby – 1,8%).

Wśród bezrobotnych mieszkańców wsi największą grupę stanowiły osoby pozostające bez pracy nieprzerwanie 12 miesięcy i dłużej – 8644 osoby. Wśród nich aż 28,5% osób nie posiadało w ogóle stażu pracy. Na przestrzeni roku liczba osób długotrwale bezrobotnych mieszkańców wsi zmniejszyła się o 622 osoby, tj. o 6,7%. Jednocześnie zwiększył się procentowy udział tej grupy wśród bezrobotnych mieszkańców wsi: w końcu 2016 r. wyniósł 48,1%, podczas gdy w końcu 2015 r. 46,2%.

3.2. Bezrobotne kobiety

W 2016 roku zmiany w poziomie bezrobocia mężczyzn i kobiet kształtowały się podobnie jak w poprzednim roku. Liczba zarejestrowanych bezrobotnych zmniejszyła się wśród obydwu płci – wśród mężczyzn o 3772 osoby, tj. o 12,5% oraz wśród kobiet o 2886 osób, tj. o 11,6%. Ich procentowy udział wśród ogółu bezrobotnych nieznacznie zmienił się w porównaniu do poprzedniego roku i ukształtował się odpowiednio: dla mężczyzn na poziomie 54,4% (w 2015 r. 54,7%), a kobiet – 45,6% (w 2015 r. 45,3%). O ile w woj. podlaskim procentowy udział kobiet wśród ogółu bezrobotnych zwiększył się o 0,3 punktu proc., to w skali kraju wzrost udziału kobiet był znacznie większy i wyniósł 1,1 punktu proc. (do 53,3%).

Biorąc pod uwagę wskaźnik długotrwałego bezrobocia, w końcu 2016 roku udział długotrwale bezrobotnych kobiet wśród ogółu zarejestrowanych kobiet zwiększył się o 0,2 punktu proc. (do 62,2%), natomiast w grupie mężczyzn będących w ewidencji urzędów pracy zmniejszył się o 0,5 punktu proc. (do 59,2%).

Na koniec 2016 r. na zarejestrowanych 48361 bezrobotnych, liczba kobiet wynosiła 22057, co stanowiło 45,6% ogółu zarejestrowanych bezrobotnych. Prawo do zasiłku posiadało 2490 bezrobotnych kobiet (11,3% ogółu zarejestrowanych kobiet).

Wśród ogółu bezrobotnych kobiet 17614 poprzednio pracowało, w tym 777 było zwolnionych z przyczyn dotyczących zakładu pracy, a 4443 to kobiety dotychczas niepracujące.

Analizując strukturę wieku i wykształcenia bezrobotnych kobiet, można zauważyć, że największy odsetek stanowiły kobiety w wieku 25–34 lata (34,0%) i 35–44 lata (21,4%) oraz z wykształceniem policealnym i średnim zawodowym (25,8%) i gimnazjalnym i poniżej (21,7%). Wykształcenie wyższe posiadało 20,2% ogółu zarejestrowanych kobiet. Jeśli chodzi o czas pozostawania bez pracy, to nieprzerwanie 12 miesięcy i dłużej pozostawało bez pracy 48,1% ogółu zarejestrowanych kobiet.

Tabela 26. Bezrobotne kobiety w 2016 roku (stan w końcu kwartału)

Kwartały	Bezrobotne kobiety		wzrost / spadek w porównaniu do poprzedniego kwartału (+/-)	
	liczba	% do ogółu	w liczbach	
				w %
IV kwartał 2015 r.	24943	45,3	-	-
I kwartał 2016 r.	24881	44,2	-62	-0,2
II kwartał 2016 r.	22938	45,6	-1943	-7,8
III kwartał 2016 r.	22908	46,8	-30	-0,1
IV kwartał 2016 r.	22057	45,6	-851	-3,7

W 2016 roku bezrobocie wśród kobiet zmniejszało się od początku roku, z czego największy spadek miał miejsce w II kwartale (aż o 1943 osoby).

Tabela 27. Bezrobotne kobiety zarejestrowane w powiatowych urzędach pracy w 2016 roku (stan w końcu roku)

Powiatowy Urząd Pracy	Liczba bezrobotnych kobiet	% udział w ogólnej liczbie bezrobotnych
Augustów	1101	43,4
Białystok	7692	44,5
Bielsk Podlaski	806	48,4
Grajewo	1490	48,3
Hajnówka	717	43,2
Kolno	1199	44,6
Łomża	2460	49,9
Mońki	624	44,1
Sejny	578	42,0
Siemiatycze	660	42,5
Sokółka	1469	41,3
Suwałki	1512	51,8
Wysokie Mazowieckie	763	41,3
Zambrów	986	53,0
Woj. podlaskie	22057	45,6

Największy odsetek kobiet w ogólnej liczbie bezrobotnych zarejestrowano w końcu 2016 r. w PUP w: Zambrowie (53,0%), Suwałkach (51,8%) i Łomży (49,9%); najmniejszy zaś w PUP w: Sokółce (41,3%), Wysokiem Mazowieckiem (41,3%) oraz w Sejnach (42,0%).

Tabela 28. "Napływy" i "odpływy" bezrobotnych kobiet w poszczególnych powiatowych urzędach pracy w 2016 roku (w okresie sprawozdawczym)

Powiatowy Urząd Pracy	Nowo zarejestrowane bezrobotne kobiety	Wyrejestrowane bezrobotne kobiety	wzrost/spadek poziomu bezrobocia wśród kobiet (+/-)	Podjęcia pracy	
				liczba	% do ogółu wyrejestrowanych kobiet
Augustów	1818	2153	-335	1028	47,7
Białystok	9687	10854	-1167	6233	57,4
Bielsk Podl.	1212	1292	-80	739	57,2
Grajewo	1775	1808	-33	1024	56,6
Hajnówka	1223	1262	-39	582	46,1
Kolno	1680	1671	9	815	48,8
Łomża	3081	3296	-215	1769	53,7
Mońki	880	1026	-146	511	49,8
Sejny	1089	1132	-43	608	53,7
Siemiatycze	864	935	-71	461	49,3
Sokółka	1995	2260	-265	1129	50,0
Suwałki	2861	3082	-221	1654	53,7
Wysokie Maz.	1010	1161	-151	720	62,0
Zambrów	1303	1432	-129	676	47,2
Woj. podlaskie	30478	33364	-2886	17949	53,8

W 2016 r. w urzędach pracy woj. podlaskiego zarejestrowało się 30478 kobiet (45,9% ogółu nowo rejestrujących się bezrobotnych). Spośród nowo zarejestrowanych bezrobotnych kobiet:

- po raz pierwszy do urzędów pracy zgłosiło się 5770 kobiet, co stanowiło 18,9% nowo rejestrujących się bezrobotnych (2015 r. 6399 – 19,5%),
- po raz kolejny zarejestrowało się 24708 kobiet, czyli 81,1% nowo rejestrujących się bezrobotnych (2015 r. 26350 – 80,5%), najczęściej po zakończeniu stażu – 4133, prac społecznie użytecznych – 528, szkoleń – 184 i robót publicznych – 176.

Tabela 29. "Przyptywy" i "odptywy" bezrobotnych kobiet w 2016 roku
(w okresie sprawozdawczym)

Wyszczególnienie	Bezrobotne kobiety	
	liczba	%
Nowo zarejestrowane, z tego:	30478	100,0
- po raz pierwszy	5770	18,9
- po raz kolejny, w tym powracające do rejestracji:	24708	81,1
- po pracach interwencyjnych	59	0,2
- po robotach publicznych	176	0,6
- po stażu	4133	13,6
- po odbyciu przygotowania zawodowego dorosłych	7	0,0
- po szkoleniu	184	0,6
- po pracach społecznie użytecznych	528	1,7
Wyrejestrowane, w tym z powodu:	33364	100,0
<input type="checkbox"/> podjęcia pracy, z tego:	17949	53,8
▪ pracy niesubsydiowanej	14024	42,0
- w tym podjęcie działalności gospodarczej	303	0,9
- w tym pracy sezonowej	1671	5,0
▪ pracy subsydiowanej, w tym w ramach:	3925	11,8
- prac interwencyjnych	1184	3,5
- robót publicznych	532	1,6
- z tytułu podjęcia działalności gospodarczej	483	1,4
- refundacji kosztów zatrudnienia bezrobotnego	378	1,1
- podjęcia pracy poza miejscem zamieszkania w ramach bonu na zasiedlenie	227	0,7
- podjęcia pracy w ramach bonu zatrudnieniowego	11	0,03
- refundacji składek na ubezpieczenia społeczne	22	0,1
- podjęcia pracy w ramach dofinansowania wynagrodzenia za zatrudnienie skierowanego bezrobotnego powyżej 50 roku życia	23	0,1
- inne	1065	3,2
<input type="checkbox"/> rozpoczęcia szkolenia	188	0,6
- w tym w ramach bonu szkoleniowego	18	0,1
<input type="checkbox"/> rozpoczęcia stażu	4483	13,4
- w tym w ramach bonu stażowego	137	0,4
<input type="checkbox"/> rozpoczęcia przygotowania zawodowe dorosłych	6	0,02
<input type="checkbox"/> rozpoczęcia prac społecznie użytecznych	557	1,7
- w tym w ramach PAI	81	0,2
<input type="checkbox"/> skierowania do agencji zatrudnienia w ramach zlecenia działań aktywizacyjnych	749	2,2
<input type="checkbox"/> odmowy bez uzasadnionej przyczyny przyjęcia propozycji pracy lub innej formy pomocy, w tym PAI	529	1,6
<input type="checkbox"/> niepotwierdzenia gotowości do pracy	3466	10,4
<input type="checkbox"/> dobrowolnej rezygnacji ze statusu bezrobotnego	3101	9,3

Z rejestrów bezrobotnych wyłączono w 2016 r. 33364 bezrobotne kobiety (45,7% ogółu wyrejestrowanych bezrobotnych). Z tytułu podjęcia pracy wyrejestrowano 17949 kobiet (czyli 53,8% ogółu wyrejestrowanych kobiet). Pracę niesubsydiowaną podjęły 14024 kobiety, w tym pracę sezonową - 1671 kobiet i działalność gospodarczą – 303 kobiety. Do podjęcia pracy subsydiowanej skierowanych zostało 3925 bezrobotnych kobiet, w tym w ramach zatrudnienia przy pracach interwencyjnych – 1184 kobiety, przy robotach publicznych – 532 kobiety oraz w ramach refundacji wynagrodzeń – 378 kobiet. Środki na rozpoczęcie działalności gospodarczej otrzymały 483 bezrobotne kobiety. W ramach bonu na zasiedlenie pracę poza miejscem zamieszkania podjęło 227 bezrobotnych kobiet do 30 roku życia, bonu zatrudnieniowego – 11 bezrobotnych kobiet do 30 roku życia, refundacji składek na ubezpieczenia społeczne – 22 bezrobotne kobiety, a w ramach dofinansowania wynagrodzenia za zatrudnienie skierowanego bezrobotnego powyżej 50 roku życia pracę podjęły 23 kobiety.

W 2016 roku wskaźnik płynności rynku pracy wśród kobiet, ukształtowany pod wpływem zmniejszonego odpływu kobiet z rejestrów osób bezrobotnych z tytułu podjęcia pracy, wyniósł 58,9% (wśród ogółu bezrobotnych wskaźnik ten wyniósł 57,0%) i w odniesieniu do wartości tego wskaźnika w 2015 r. zwiększył się o 1,9 punktu procentowego.

Poza wymienionymi powyżej przyczynami wyłączeń z ewidencji bezrobotnych, w 2016 roku wyłączono 188 kobiet z powodu rozpoczęcia szkolenia (0,6% „odpływów” kobiet), 4483 kobiety - rozpoczęcia stażu (13,4%), 6 kobiet – przygotowania zawodowego dorosłych (0,02%), 557 kobiet – prac społecznie użytecznych (1,7%) oraz 749 kobiet z powodu skierowania do agencji zatrudnienia w ramach zlecenia działań aktywizacyjnych (2,2%).

Inną istotną przyczyną wyłączeń bezrobotnych kobiet z ewidencji urzędów pracy było niepotwierdzenie gotowości do pracy – z tego tytułu wyłączono w 2016 r. 3466 kobiet (co stanowiło 10,4% „odpływów” kobiet). Kolejnych 3101 kobiet dobrowolnie zrezygnowało ze statusu bezrobotnego (9,3% „odpływów” kobiet).

3.3. Bezrobotni z prawem do zasiłku

Na koniec 2016 roku liczba zarejestrowanych bezrobotnych z prawem do zasiłku wynosiła 5215 osób, w tym 2490 kobiet (47,7%), 1619 osób zamieszkałych na wsi (31,0%), 1897 osób powyżej 50 roku życia (36,4%) i 1157 osób do 30 roku życia (22,2%). Bezrobotni z prawem do zasiłku stanowili 10,8% ogółu bezrobotnych zarejestrowanych w województwie i na przestrzeni roku udział tej grupy bezrobotnych zwiększył się o 0,4 punktu proc.

Spośród ogółu nowo zarejestrowanych w 2016 r. bezrobotnych prawo do zasiłku posiadały 11362 osoby, tj. 17,1% (w 2015 r.: 12669 osób – 17,7%).

Tabela 30. Liczba bezrobotnych z prawem do zasiłku w 2016 roku
(stan w końcu kwartału)

Kwartały	Bezrobotni z prawem do zasiłku		wzrost / spadek w porównaniu do poprzedniego kwartału (+/-)	
	liczba	% do ogółu		
			w liczbach	w %
IV kwartał 2015 r.	5719	10,4	-	-
I kwartał 2016 r.	5947	10,6	228	4,0
II kwartał 2016 r.	5130	10,2	-817	-13,7
III kwartał 2016 r.	4820	9,8	-310	-6,0
IV kwartał 2016 r.	5215	10,8	395	8,2

W 2016 r. liczba zarejestrowanych bezrobotnych z prawem do zasiłku wzrosła w I kwartale, do poziomu 5947 uprawnionych zasiłkobiorców (10,6% ogółu bezrobotnych), a następnie zaczęła zmniejszać się - do 4820 osób uprawnionych do zasiłku zarejestrowanych w końcu III kwartału (9,8%). W IV kwartale br. nastąpił ponowny wzrost liczby bezrobotnych zasiłkobiorców, do najwyższego poziomu 5215 osób (10,8%).

W 2016 r. liczba bezrobotnych uprawnionych do zasiłku zmniejszyła się o 504 osoby, tj. o 8,8%. Dla porównania poziom bezrobocia ogółem zmniejszył się o 12,1%.

Tabela 31. Bezrobotni z prawem do zasiłku według powiatowych urzędów pracy w 2016 roku (stan w końcu roku)

Powiatowy Urząd Pracy	Liczba bezrobotnych z prawem do zasiłku	% udział do ogółu bezrobotnych
Augustów	219	8,6
Białystok	1787	10,3
Bielsk Podlaski	246	14,8
Grajewo	459	14,9
Hajnówka	226	13,6
Kolno	283	10,5
Łomża	585	11,9
Mońki	99	7,0
Sejny	180	13,1
Siemiatycze	109	7,0
Sokółka	229	6,4
Suwałki	467	16,0
Wysokie Mazowieckie	136	7,4
Zambrów	190	10,2
Woj. podlaskie	5215	10,8

Na koniec 2016 r. największy odsetek osób bezrobotnych uprawnionych do zasiłku odnotowano w PUP w: Suwałkach – 16,0%, Grajewie – 14,9% oraz Bielsku Podlaskim – 14,8% ogółu bezrobotnych zarejestrowanych w tych urzędach.

W woj. podlaskim w 2016 r. jedynie na terenie działania PUP w Grajewie, PUP w Kolnie i PUP w Sejnach okres pobierania zasiłku dla bezrobotnych wynosił 12 miesięcy, w pozostałych PUP zasiłek ten był przyznawany na 6 miesięcy.

3.4. Bezrobotna młodzież

Na mocy zmiany ustawy z dnia 20 kwietnia 2004 r. o promocji zatrudnienia i instytucjach rynku pracy (tj. Dz. U. z 2015 poz. 149), która weszła w życie 27 maja 2014 r., również osoby bezrobotne do 30 r. ż. otrzymały status osób będących w szczególnej sytuacji na rynku pracy. W związku z tym powiatowe urzędy pracy powinny przedstawić im propozycję zatrudnienia lub innej

formy aktywizacji zawodowej. Poza usługami rynku pracy, czyli pośrednictwem pracy, poradnictwem zawodowym i informacją zawodową, organizacją szkoleń, pomocą w aktywnym poszukiwaniu pracy, urzędy pracy oferują młodym bezrobotnym również inne działania wspierające aktywizację zawodową. Osoby do 29 roku życia objęte zostały Gwarancjami dla Młodzieży, w ramach których urzędy pracy mają obowiązek zapewnienia młodym ludziom, którzy nie pracują ani nie uczestniczą w kształceniu lub szkoleniu, dobrej jakości oferty zatrudnienia, dalszego kształcenia, przyuczenia do zawodu lub stażu w ciągu 4 miesięcy od zakończenia kształcenia formalnego lub utraty pracy.

3.4.1. Bezrobotni do 30 roku życia

W końcu 2016 r. w ewidencji urzędów pracy woj. podlaskiego zarejestrowanych było 14538 osób do 30 roku życia, czyli 30,1% ogółu zarejestrowanych bezrobotnych. W populacji tej wystąpiło 7413 kobiet (51,0%), 6851 osób zamieszkałych na wsi (47,1%), 6487 osób długotrwale bezrobotnych (44,6%) oraz 3326 osób posiadających co najmniej jedno dziecko do 6 roku życia (22,9%).

Tabela 32. Bezrobotna młodzież do 30 roku życia w 2016 roku (stan w końcu kwartału)

Kwartały	Bezrobotni do 30 roku życia		wzrost / spadek w porównaniu do poprzedniego kwartału (+/-)	
	liczba	% do ogółu	w liczbach	
			w %	
IV kwartał 2015 r.	17882	32,5	-	-
I kwartał 2016 r.	18002	32,0	120	0,7
II kwartał 2016 r.	15235	30,3	-2767	-15,4
III kwartał 2016 r.	14977	30,6	-258	-1,7
IV kwartał 2016 r.	14538	30,1	-439	-2,9

W ciągu roku spadek poziomu bezrobocia wśród młodzieży do 30 roku życia miał miejsce w II, III i IV kwartale, największy zaś w II (o 2767 osób). Wzrost poziom bezrobocia w wśród młodzieży do 30 roku życia nastąpił tylko

w I kwartale roku - o 120 osób. W ciągu 2016 r. poziom bezrobocia wśród osób do 30 roku życia zmniejszył o 3344 osoby, tj. o 18,7% (wśród ogółu bezrobotnych – o 12,1%), a procentowy udział w ogólnej zbiorowości bezrobotnych – o 2,4 punktu proc.

Tabela 33. Bezrobotni do 30 roku życia wg Powiatowych Urzędów Pracy w 2016 roku (stan w końcu roku)

Powiatowy Urząd Pracy	Liczba bezrobotnych do 30 roku życia	% udział w ogólnej liczbie bezrobotnych
Augustów	733	28,9
Białystok	4316	25,0
Bielsk Podlaski	514	30,8
Grajewo	967	31,4
Hajnówka	389	23,5
Kolno	1123	41,8
Łomża	1663	33,7
Mońki	566	40,0
Sejny	474	34,4
Siemiatycze	530	34,1
Sokółka	1125	31,6
Suwałki	845	28,9
Wysokie Maz.	750	40,6
Zambrów	543	29,2
Woj. podlaskie	14538	30,1

Największy odsetek osób do 30 roku życia w ogólnej liczbie bezrobotnych odnotowano na terenie działania PUP w: Kolnie (41,8%), Wysokiem Mazowieckiem (40,6%) oraz Mońkach (40,0%); najmniejszy zaś w Hajnówce (23,5%), Białymstoku (25,0%) oraz Augustowie i Suwałkach (28,9%).

Tabela 34. „Napływ” do bezrobocia i „odpływ” z bezrobocia” osób do 30 roku życia w 2016 roku (w okresie sprawozdawczym)

Wyszczególnienie	Bezrobotni do 30 roku życia	
	liczba	%
Bezrobotni nowo zarejestrowani, z tego:	32018	100,0
- po raz pierwszy	9162	28,6
- po raz kolejny, w tym powracający do rejestracji:	22856	71,4
- po pracach interwencyjnych	42	0,1
- po robotach publicznych	88	0,3
- po stażu	3682	11,5
- po odbyciu przygotowania zawodowego dorosłych	12	0,04
- po szkoleniu	730	2,3
- po pracach społecznie użytecznych	75	0,2
Bezrobotni wyrejestrowani, w tym z powodu:	33879	100,0
<input type="checkbox"/> podjęcia pracy, z tego:	18143	53,6
<input type="checkbox"/> pracy niesubsydiowanej	13454	39,7
- z tytułu podjęcia działalności gospodarczej	326	1,0
- w tym pracy sezonowej	1756	5,2
<input type="checkbox"/> pracy subsydiowanej, w tym w ramach:	4689	13,8
- prac interwencyjnych	695	2,1
- robót publicznych	304	0,9
- z tytułu podjęcia działalności gospodarczej	716	2,1
- refundacji kosztów zatrudnienia bezrobotnego	418	1,2
- podjęcia pracy poza miejscem zamieszkania w ramach bonu na zasiedlenie	462	1,4
- bonu zatrudnieniowego	34	0,1
- refundacji składek na ubezpieczenia społeczne	38	0,1
- inne	2022	6,0
<input type="checkbox"/> rozpoczęcia szkolenia	742	2,2
- w tym w ramach bonu szkoleniowego	198	0,6
<input type="checkbox"/> rozpoczęcia stażu	4086	12,1
- w tym w ramach bonu stażowego	190	0,6
<input type="checkbox"/> rozpoczęcia przygotowania zawodowego	8	0,02
<input type="checkbox"/> rozpoczęcia pracy społecznie użytecznej	96	0,3
- w tym w ramach PAI	9	0,03
<input type="checkbox"/> skierowania do agencji zatrudnienia w ramach zlecenia działań aktywizacyjnych	273	0,8
<input type="checkbox"/> odmowy bez uzasadnionej przyczyny przyjęcia propozycji pracy lub innej formy pomocy, w tym w r. PAI	816	2,4
<input type="checkbox"/> niepotwierdzenia gotowości do pracy	5619	16,6
<input type="checkbox"/> dobrowolnej rezygnacji ze statusu bezrobotnego	3028	8,9
<input type="checkbox"/> podjęcia nauki	250	0,7

Do urzędów pracy woj. podlaskiego zgłosiło się w ciągu całego 2016 r. 32018 osób do 30 roku życia, co stanowiło 48,2% ogółu nowo zarejestrowanych bezrobotnych. Po raz pierwszy zarejestrowały się 9162 osoby w omawianej kategorii wiekowej, tj. 28,6%, a po raz kolejny – 22856 osób, tj. 71,4%. Po pracach interwencyjnych wróciły 42 osoby do 30 roku życia (0,1% nowo rejestrującej się młodzieży), po robotach publicznych – 88 osób (0,3%), po stażu – 3682 osoby (11,5%), po odbyciu przygotowania zawodowego – 12 osób (0,04%), po szkoleniu – 730 osób (2,3%), po pracach społecznie użytecznych – 75 osób (0,2%).

Jednocześnie rejestry bezrobotnych opuściło w 2016 r. 33879 osób w wieku do 30 lat, czyli 46,4% ogółu wyrejestrowanych bezrobotnych. Tak jak wśród ogółu bezrobotnych, najczęstszą przyczyną wyłączeń młodych osób z ewidencji urzędów pracy było podejmowanie przez nich pracy. Z tego tytułu wyrejestrowano 18143 osoby (53,6% „odpływów” młodzieży), z czego pracę niesubsydiowaną podjęły 13454 osoby, a subsydiowaną – 4689 osób. W ramach pracy subsydiowanej do prac interwencyjnych skierowanych zostało 695 bezrobotnych do 30 roku życia (2,1%), do robót publicznych – 304 osoby (0,9%), środki na podjęcie działalności gospodarczej przyznano 716 osobom (2,1%), w ramach refundacji kosztów zatrudnienia zatrudnionych zostało 418 osób w omawianej grupie wiekowej (1,2%). Z tytułu otrzymania bonu na zasiedlenie pracę poza miejscem zamieszkania podjęły 462 osoby bezrobotne do 30 roku życia (1,4%), bonu zatrudnieniowego – 34 osoby (0,1%) oraz w ramach refundacji składek na ubezpieczenia społeczne – 38 osób (0,1%).

Na staż zostało skierowanych 4086 młodych osób (12,1%), natomiast szkolenie rozpoczęły 742 osoby (2,2%). Prace społecznie użyteczne rozpoczęło 96 osób do 30 roku życia (0,3%), a 273 osoby skierowano do agencji zatrudnienia w ramach zlecenia działań aktywizacyjnych (0,8%).

Jedną z najczęściej występującą przyczyną wyłączeń osób do 30 roku było niepotwierdzenie gotowości do pracy. Z tego powodu wyłączono 5619 osób w tej grupie wiekowej (16,6% „odpływów”). Ponadto ze statusu bezrobotnego dobrowolnie zrezygnowało 3028 osób do 30 roku życia (8,6%), a 816

osób odmówiło bez uzasadnionej przyczyny przyjęcia propozycji pracy lub innej formy pomocy (2,4%).

W 2016 r. wskaźnik płynności rynku pracy wśród osób bezrobotnych do 30 roku życia wyniósł 56,7%. Dla porównania, dla całej zbiorowości bezrobotnych wskaźnik ten wyniósł 57,0%.

3.4.2. Bezrobotni do 25 roku życia

W końcu 2016 r. w ewidencji urzędów pracy woj. podlaskiego zarejestrowane były 7082 osoby do 25 roku życia, czyli 14,6% ogółu zarejestrowanych bezrobotnych. W populacji tej wystąpiło 3401 kobiet (48,0%), 3796 osób zamieszkałych na wsi (53,6%), 2710 osób długotrwale bezrobotnych (38,3%), oraz 1261 osób posiadających co najmniej jedno dziecko do 6 roku życia (17,8%).

Tabela 35. Bezrobotna młodzież do 25 roku życia w 2016 roku (stan w końcu kwartału)

Kwartały	Bezrobotni do 25 roku życia		wzrost/spadek w porównaniu do poprzedniego kwartału (+/-)	
	liczba	% do ogółu		
			w liczbach	w %
IV kwartał 2015 r.	9233	16,8	-	-
I kwartał 2016 r.	8970	15,9	-263	-2,8
II kwartał 2016 r.	7424	14,8	-1546	-17,2
III kwartał 2016 r.	7556	15,4	132	1,8
IV kwartał 2016 r.	7082	14,6	-474	-6,3

Poziom bezrobocia wśród młodzieży do 25 roku życia podlegał niemal przez cały 2016 rok spadkowi. Największy spadek miał miejsce w II kwartale o 1546 osób, tj. o 17,2%. Niewielki wzrost nastąpił tylko w III kwartale i wyniósł 132 osoby, tj. 1,8%, co było związane z sezonowym napływem absolwentów szkół ponadgimnazjalnych i wyższych. W ciągu 2016 r. poziom bezrobocia wśród osób do 25 roku życia spadł o 2151 osób, tj. o 23,3% (wśród ogółu bez-

robotnych spadł o 12,1%), a procentowy udział w ogólnej zbiorowości bezrobotnych zmniejszył się o 2,2 punktu proc.

Tabela 36. Bezrobotni do 25 roku życia wg Powiatowych Urzędów Pracy w 2016 roku (stan w końcu roku)

Powiatowy Urząd Pracy	Liczba bezrobotnych do 25 roku życia	% udział w ogólnej liczbie bezrobotnych
Augustów	381	15,0
Białystok	1739	10,1
Bielsk Podl.	252	15,1
Grajewo	496	16,1
Hajnówka	180	10,9
Kolno	677	25,2
Łomża	845	17,1
Mońki	300	21,2
Sejny	234	17,0
Siemiatycze	285	18,4
Sokółka	581	16,3
Suwałki	401	13,7
Wysokie Maz.	418	22,6
Zambrów	293	15,8
Woj. podlaskie	7082	14,6

Największy odsetek osób do 25 roku życia w ogólnej liczbie bezrobotnych odnotowano na terenie działania PUP w: Kolnie (25,2%), Wysokiem Mazowieckiem (22,6%) oraz Mońkach (21,2%); najmniejszy zaś w Białymstoku (10,1%) i Hajnówce (10,9%).

Tabela 37. „Napływ” do bezrobocia i „odpływ” z bezrobocia” młodzieży do 25 roku życia w 2016 roku (w okresie sprawozdawczym)

Wyszczególnienie	Bezrobotna młodzież do 25 roku życia	
	liczba	%
Bezrobotni nowo zarejestrowani, z tego:	18307	100,0
- po raz pierwszy	6972	38,1
- po raz kolejny, w tym powracający do rejestracji:	11335	61,9
- po pracach interwencyjnych	21	0,1
- po robotach publicznych	28	0,2
- po stażu	2172	11,9

SYTUACJA NA RYNKU PRACY W WOJ. PODLASKIM W 2016 ROKU

Wyszczególnienie	Bezrobotna młodzież do 25 roku życia	
	liczba	%
- po odbyciu przygotowania zawodowego dorosłych	9	0,05
- po szkoleniu	411	2,2
- po pracach społecznie użytecznych	26	0,1
Bezrobotni wyrejestrowani, w tym z powodu:	18710	100,0
<input type="checkbox"/> podjęcia pracy, z tego:	9202	49,2
<input type="checkbox"/> pracy niesubsydiowanej	6962	37,2
- z tytułu podjęcia działalności gospodarczej	113	0,6
- w tym pracy sezonowej	1033	5,5
<input type="checkbox"/> pracy subsydiowanej, w tym w ramach:	2240	12,0
- prac interwencyjnych	348	1,9
- robót publicznych	103	0,6
- z tytułu podjęcia działalności gospodarczej	237	1,3
- refundacji kosztów zatrudnienia bezrobotnego	236	1,3
- z tytułu podjęcia pracy poza miejscem zamieszkania w ramach bonu na zasiedlenie	193	1,0
- bonu zatrudnieniowego	19	0,1
- refundacji składek na ubezpieczenia społeczne	20	0,1
- inne	1084	5,8
<input type="checkbox"/> rozpoczęcia szkolenia	413	2,2
- w tym w ramach bonu szkoleniowego	118	0,6
<input type="checkbox"/> rozpoczęcia stażu	2684	14,3
- w tym w ramach bonu stażowego	115	0,6
<input type="checkbox"/> rozpoczęcia przygotowania zawodowego	7	0,04
<input type="checkbox"/> rozpoczęcia pracy społecznie użytecznej	34	0,2
- w tym w ramach PAI	2	0,01
<input type="checkbox"/> skierowania do agencji zatrudnienia w ramach zlecenia działań aktywizacyjnych	104	0,6
<input type="checkbox"/> odmowy bez uzasadnionej przyczyny przyjęcia propozycji odpowiedniej pracy lub innej formy pomocy, w tym PAI	488	2,6
<input type="checkbox"/> niepotwierdzenia gotowości do pracy	3308	17,7
<input type="checkbox"/> dobrowolnej rezygnacji ze statusu bezrobotnego	1820	9,7
<input type="checkbox"/> podjęcia nauki	223	1,2

Do urzędów pracy woj. podlaskiego zgłosiło się w 2016 r. 18307 osób do 25 roku życia, co stanowiło 27,6% ogółu nowo zarejestrowanych bezrobotnych (2015 r.: 20947 osób – 29,3%). Po raz pierwszy zarejestrowały się 6972 osoby w omawianej kategorii wiekowej, tj. 38,1%, a po raz kolejny – 11335 osób, tj. 61,9%. Po pracach interwencyjnych wróciło 21 osób do 25 roku życia

(0,1% nowo rejestrującej się młodzieży), po robotach publicznych – 28 osób (0,2%), po stażu – 2172 osoby (11,9%), po szkoleniu – 411 osób (2,2%), po pracach społecznie użytecznych – 26 osób (0,1%) oraz 9 osób po przygotowaniu zawodowym dorosłych (0,05%).

Jednocześnie rejestry bezrobotnych opuściło w 2016 r. 18710 osób w wieku do 25 lat, czyli 25,6% ogółu bezrobotnych wyrejestrowanych (2015 r. 20528 – 26,7%). Tak jak wśród ogółu bezrobotnych, najczęstszą przyczyną wyłączeń młodych osób z ewidencji urzędów pracy było podejmowanie przez nich pracy. Z tego tytułu wyrejestrowano 9202 osoby (49,2% „odpływów” młodzieży), z czego pracę niesubsydiowaną podjęły 6962 osoby, a subsydiowaną – 2240 osób. W ramach pracy subsydiowanej do prac interwencyjnych skierowanych zostało 348 bezrobotnych do 25 roku życia (1,9%), do robót publicznych – 103 osoby (0,6%), środki na podjęcie działalności gospodarczej przyznano 237 osobom (1,3%), w ramach refundacji kosztów zatrudnienia zatrudnionych zostało 236 osób w omawianej grupie wiekowej (1,3%). Z tytułu otrzymania bonu na zasiedlenie pracę poza miejscem zamieszkania podjęły 193 osoby bezrobotne do 25 roku życia (1,0%), bonu zatrudnieniowego – 19 osób (0,1%) oraz w ramach refundacji składek na ubezpieczenia społeczne – 20 osób (0,1%).

Na staż zostały skierowane 2684 osoby do 25 roku życia (14,3% „odpływów”), natomiast szkolenie podjęło 413 osób (2,2%). Prace społecznie użyteczne rozpoczęły 34 osoby do 25 roku życia (0,2%), a 104 osoby skierowano do agencji zatrudnienia w ramach zlecenia działań aktywizacyjnych (0,6%).

Jedną z najczęściej występującą przyczyną wyłączeń osób do 25 roku było niepotwierdzenie gotowości do pracy. Z tego powodu wyłączono 3308 osób do 25 roku życia (17,7% „odpływów”). Ponadto ze statusu bezrobotnego dobrowolnie zrezygnowało 1820 osób do 25 roku życia (9,7%), a 488 osób odmówiło bez uzasadnionej przyczyny przyjęcia propozycji pracy lub innej formy pomocy (2,6%).

W 2016 r. wskaźnik płynności rynku pracy wśród osób bezrobotnych do 25 roku życia wyniósł 50,3%. Dla porównania, dla całej zbiorowości bezrobotnych wskaźnik ten wyniósł 57,0%.

3.4.3. Bezrobotni w okresie 12 miesięcy od dnia ukończenia nauki

W 2016 r. w urzędach pracy woj. podlaskiego zarejestrowały się 7562 osoby będące w okresie do 12 miesięcy od dnia ukończenia nauki, co stanowiło 11,4% ogółu nowo zarejestrowanych bezrobotnych. Jednocześnie w ciągu roku pracę podjęło 3331 osób z tej grupy bezrobotnych. Wskaźnik płynności rynku pracy wyniósł więc 44,0% (w 2015 r.: 3272 osoby – 38,0%). Dla porównania, dla całej zbiorowości bezrobotnych wskaźnik ten wyniósł 57,0%.

Tabela 38. Osoby bezrobotne w okresie 12 miesięcy od dnia ukończenia nauki w woj. podlaskim w 2016 roku (stan w końcu kwartału)

Kwartały	Bezrobotni w okresie 12 miesięcy od dnia ukończenia nauki		wzrost / spadek w porównaniu do poprzedniego kwartału (+/-)	
	liczba	% do ogółu	w liczbach	w %
IV kwartał 2015 r.	2776	5,0	-	-
I kwartał 2016 r.	2662	4,7	-114	-4,1
II kwartał 2016 r.	1172	2,3	-1490	-56,0
III kwartał 2016 r.	1889	3,9	717	61,2
IV kwartał 2016 r.	1996	4,1	107	5,7

Na przestrzeni całego roku populacja bezrobotnych absolwentów zmniejszyła się o 780 osób, tj. o 28,1%, a ich udział wśród ogółu bezrobotnych zmniejszył się o 0,9 pkt proc. W końcu 2016 r. w urzędach pracy pozostawało zarejestrowanych 1996 bezrobotnych absolwentów. Stanowili oni 4,1% ogółu zarejestrowanych bezrobotnych.

Tabela 39. Bezrobotni w okresie 12 miesięcy od dnia ukończenia nauki wg powiatowych urzędów pracy w 2016 roku (stan w końcu roku)

Powiatowy Urząd Pracy	Liczba bezrobotnych w okresie 12 mies. od dnia ukończenia nauki	% udział w ogólnej liczbie bezrobotnych
Augustów	105	4,1
Białystok	569	3,3
Bielsk Podlaski	85	5,1
Grajewo	110	3,6
Hajnówka	40	2,4
Kolno	150	5,6
Łomża	268	5,4
Mońki	78	5,5
Sejny	44	3,2
Siemiatycze	77	5,0
Sokółka	149	4,2
Suwałki	147	5,0
Wysokie Maz.	106	5,7
Zambrów	68	3,7
Woj. podlaskie	1996	4,1

W końcu 2016 r. największy procent absolwentów w ogólnej liczbie bezrobotnych odnotowano na terenie działania PUP w: Wysokiem Mazowieckiem (5,7%), Kolnie (5,6%) i Mońkach (5,5%); najmniej zaś na terenie PUP w: Hajnówce (2,4%), Sejnach (3,2%) oraz Białymstoku (3,3%).

Tabela 40. Bezrobotni w okresie 12 miesięcy od dnia ukończenia nauki według wielkich grup zawodów w woj. podlaskim w 2016 roku (stan w końcu roku)

Grupy zawodów (nazwa grupy wielkiej)		Bezrobotni ogółem		w tym osoby w okresie 12 m-cy od dnia ukończenia nauki	
		liczba	%	liczba	%
Ogółem, z tego:		48361	100,0	1996	100,0
0	Siły zbrojne	8	0,02	0	0,0
1	Przedstawiciele władz publicznych, wyżsi urzędnicy i kierownicy	238	0,5	2	0,1
2	Specjaliści	5544	11,5	542	27,2
3	Technicy i inny średni personel	6642	13,7	326	16,3
4	Pracownicy biurowi	1632	3,4	74	3,7
5	Pracownicy usług osobistych i sprzedawcy	7369	15,2	224	11,2
6	Rolnicy, ogrodnicy, leśnicy i rybacy	1068	2,2	14	0,7
7	Robotnicy przemysłowi i rzemieślnicy	10842	22,4	162	8,1
8	Operatorzy i monterzy maszyn i urządzeń	2608	5,4	22	1,1
9	Pracownicy przy pracach prostych	4328	8,9	20	1,0
	Bez zawodu	8082	16,7	610	30,6

Struktura zawodowa bezrobotnych absolwentów różni się zdecydowanie od struktury ogółu zarejestrowanych bezrobotnych. Wśród bezrobotnych absolwentów najliczniej reprezentowaną grupą zawodową są specjaliści. W końcu 2016 r. do grupy tej zaliczono 542 osoby i stanowiły one 27,2% ogółu zarejestrowanych bezrobotnych absolwentów. Udział specjalistów wśród bezrobotnych absolwentów jest niemal 2,5-krotnie większy niż w ogólnej zbiorowości bezrobotnych. Wśród bezrobotnych specjalistów będących w okresie 12 miesięcy od dnia ukończenia nauki najliczniej reprezentowani byli specjaliści ds. administracji i rozwoju, specjaliści do spraw zarządzania i organizacji, specjaliści nauczania i wychowania oraz specjaliści z dziedziny prawa.

Drugą pod względem liczebności grupą zawodową wśród bezrobotnych absolwentów są technicy i inny średni personel – w końcu 2016 r. zarejestro-

wanych było w tej grupie 326 osób. Stanowiły one 16,3% bezrobotnych absolwentów, natomiast wśród ogółu bezrobotnych – 13,7%. Największe grupy zawodowe absolwentów średnich szkół zawodowych to: technicy mechanicy, technicy rolnicy, technicy informatycy i technicy ekonomiści.

Wyższy jest też w populacji bezrobotnych absolwentów procentowy udział osób nie posiadających żadnego zawodu. Wynosi on 30,6% wobec 16,7% udziału w ogólnej zbiorowości bezrobotnych. Jest to jedna z liczniejszych grup bezrobotnych absolwentów szkół, rekrutująca się spośród osób kończących edukację na poziomie liceum ogólnokształcącego i ze względu na brak wykształcenia w konkretnym zawodzie najtrudniej jest jej znaleźć pracę.

3.5. Bezrobotni powyżej 50 roku życia

Osoby powyżej 50 roku życia należą do osób będących w szczególnej sytuacji na rynku pracy i w związku z tym zostały objęte przez powiatowe urzędy pracy dodatkowymi działaniami.

W końcu 2016 r. w ewidencji urzędów pracy woj. podlaskiego zarejestrowanych było 13698 osób powyżej 50 roku życia, czyli 28,3% ogółu zarejestrowanych bezrobotnych. W populacji tej wystąpiło 4730 kobiet (34,5%), 4200 osób zamieszkałych na wsi (30,7%), 9993 osoby długotrwale bezrobotne (73,0%) oraz 1727 osób niepełnosprawnych (12,6%).

Tabela 41. Bezrobotni powyżej 50 roku życia w woj. podlaskim w 2016 roku (stan w końcu kwartału)

Kwartały	Bezrobotni powyżej 50 roku życia		wzrost / spadek w porównaniu do poprzedniego kwartału (+/-)	
	liczba	% do ogółu	w liczbach	w %
IV kwartał 2015 r.	14849	27,0	-	-
I kwartał 2016 r.	15125	26,9	276	1,9
II kwartał 2016 r.	13921	27,7	-1204	-8,0
III kwartał 2016 r.	13528	27,6	-393	-2,8
IV kwartał 2016 r.	13698	28,3	170	1,3

W ciągu roku poziom bezrobocia wśród tej grupy wiekowej zmniejszył się w II i III kwartale, natomiast w I i IV kwartale wystąpił sezonowo wzrost poziomu bezrobocia. W 2016 r. liczba bezrobotnych powyżej 50 roku życia zmniejszyła się o 1151 osób, tj. o 7,8% (wśród ogółu bezrobotnych o 12,1%).

Tabela 42. Bezrobotni powyżej 50 roku życia wg powiatowych urzędów pracy w 2016 roku (stan w końcu roku)

Powiatowy Urząd Pracy	Liczba osób powyżej 50 roku życia	% udział w ogólnej liczbie bezrobotnych
Augustów	796	31,4
Białystok	5295	30,7
Bielsk Podlaski	492	29,5
Grajewo	782	25,4
Hajnówka	538	32,4
Kolno	499	18,6
Łomża	1295	26,3
Mońki	361	25,5
Sejny	297	21,6
Siemiatycze	446	28,7
Sokółka	982	27,6
Suwałki	943	32,3
Wysokie Mazowieckie	436	23,6
Zambrów	536	28,8
Woj. podlaskie	13698	28,3

Największy odsetek osób bezrobotnych powyżej 50 roku życia odnotowano w PUP w: Hajnówce (32,4%) Suwałkach (32,3%), oraz Augustowie (31,4%); najmniejszy zaś w PUP w: Kolnie (18,6%) i Sejnach (21,6%).

Tabela 43. "Napływy" i "odpływy" bezrobotnych powyżej 50 roku życia w 2016 roku (w okresie sprawozdawczym)

Wyszczególnienie	Bezrobotni powyżej 50 roku życia	
	liczba	%
Bezrobotni nowo zarejestrowani, z tego rejestrujący się:	11630	100,0
- po raz pierwszy	1139	9,8
- po raz kolejny, w tym powracający do rejestracji:	10491	90,2
- po pracach interwencyjnych	19	0,2
- po robotach publicznych	155	1,3
- po stażu	709	6,1
- po odbyciu przygotowania zawodowego dorosłych	2	0,02
- po szkoleniu	103	0,9
- po pracach społecznie użytecznych	403	3,5
Bezrobotni wyrejestrowani, w tym z powodu:	12781	100,0
<input type="checkbox"/> podjęcia pracy, z tego:	5634	44,1
<input type="checkbox"/> pracy niesubsydiowanej, w tym:	4388	34,3
- z tytułu podjęcia działalności gospodarczej	216	1,7
- pracy sezonowej	551	4,3
<input type="checkbox"/> pracy subsydiowanej, w tym w ramach:	1246	9,7
- prac interwencyjnych	438	3,4
- ramach robót publicznych	444	3,5
- z tytułu podjęcia działalności gospodarczej	95	0,7
- refundacji kosztów zatrudnienia bezrobotnego	136	1,1
- dofinansowania wynagrodzenia za zatrudnienie skierowanego bezrobotnego powyżej 50 roku życia	77	0,6
- inne	56	0,4
<input type="checkbox"/> rozpoczęcia szkolenia	102	0,8
<input type="checkbox"/> rozpoczęcia stażu	713	5,6
<input type="checkbox"/> rozpoczęcia przygotowania zawodowego dorosłych	1	0,01
<input type="checkbox"/> rozpoczęcia pracy społecznie użytecznej	394	3,1
- w tym w ramach PAI	55	0,4
<input type="checkbox"/> skierowania do agencji zatrudnienia w ramach zlecenia działań aktywizacyjnych	367	2,9
<input type="checkbox"/> odmowy bez uzasadnionej przyczyny przyjęcia propozycji odpowiedniej pracy lub innej formy pomocy, w tym PAI	167	1,3
<input type="checkbox"/> niepotwierdzenia gotowości do pracy	1692	13,2
<input type="checkbox"/> dobrowolnej rezygnacji ze statusu bezrobotnego	1009	7,9
<input type="checkbox"/> osiągnięcia wieku emerytalnego	519	4,1
<input type="checkbox"/> nabycia praw emerytalnych lub rentowych	397	3,1
<input type="checkbox"/> nabycia praw do świadczenia przedemerytalnego	847	6,6

W 2016 roku w urzędach pracy zarejestrowało się 11630 bezrobotnych powyżej 50 roku życia (17,5% napływów do bezrobocia ogółem), z tego po raz pierwszy 1139 osób (9,8% ogółu napływu w tej populacji), a po raz kolejny 10491 osób (90,2%). W porównaniu do 2015 r. odnotowano spadek napływu do bezrobocia osób w omawianej grupie wiekowej o 1009 osób, tj. o 8,0%. W tym samym czasie napływ bezrobotnych ogółem zmniejszył się o 7,1%.

W 2016 roku z ewidencji bezrobotnych wyłączono 12781 osób powyżej 50 roku życia, tj. o 735 osób mniej niż w 2015 r. (spadek odpływów o 5,4%, a więc większy niż wśród ogółu bezrobotnych, wśród których odpływy zmniejszyły się o 4,9%). Najczęstszą przyczyną wyłączenia starszych osób bezrobotnych z ewidencji urzędów pracy były podjęcia pracy (44,1% odpływów tej subpopulacji). W 2016 roku pracę podjęły 5634 osoby w omawianej kategorii, z czego pracę niesubsydiowaną podjęło 4388 osób, a w ramach subsydiowanych miejsc pracy zatrudniono 1246 osób. W ramach pracy subsydiowanej do prac interwencyjnych skierowanych zostało 438 bezrobotnych powyżej 50 roku życia (3,4%), do robót publicznych – 444 osoby (3,5%), środki na podjęcie działalności gospodarczej przyznano 95 osobom (0,7%), w ramach refundacji kosztów zatrudnienia zatrudnionych zostało 136 osób w omawianej grupie wiekowej (1,1%). W ramach dofinansowania wynagrodzenia za zatrudnienie skierowanego bezrobotnego powyżej 50 roku życia pracę podjęło 77 osób (0,6%).

Na staż u pracodawcy zostało skierowanych 713 osób powyżej 50 roku życia (5,6% odpływów), natomiast szkolenie rozpoczęły 102 osoby (0,8% odpływów). Prace społecznie użyteczne podjęły 394 osoby powyżej 50 roku życia (3,1%), a 367 osób skierowano do agencji zatrudnienia w ramach zlecenia działań aktywizacyjnych (2,9%).

Jedną z częściej występujących przyczyn wyłączeń osób 50+ było niepotwierdzenie gotowości do pracy. Z tego powodu wyłączono 1692 osoby powyżej 50 roku życia (13,2% „odpływów”). Ponadto ze statusu bezrobotnego dobrowolnie zrezygnowało 1009 osób powyżej 50 roku życia (7,9%), a 167 osób odmówiło bez uzasadnionej przyczyny przyjęcia propozycji pracy lub innej formy pomocy (1,3%). Istotną przyczyną wyłączeń z ewidencji bezrobotnych

w grupie bezrobotnych 50+ było osiągnięcie wieku emerytalnego (519 osób – 4,1% odpływów) oraz nabycie praw emerytalnych lub rentowych (397 osób – 3,1% odpływów).

Wskaźnik płynności rynku pracy dla osób powyżej 50 roku życia, rozumiany jako stosunek liczby osób podejmujących pracę do liczby osób nowo zarejestrowanych, w 2016 r. wyniósł 48,4% (w 2015 r. – 44,8%). Dla porównania, dla całej zbiorowości bezrobotnych wskaźnik ten wyniósł 57,0%.

3.6. Długotrwale bezrobocie w woj. podlaskim

Osoby długotrwale bezrobotne, zgodnie z Ustawą o promocji zatrudnienia i instytucjach rynku pracy, to osoby pozostające w rejestrze powiatowego urzędu pracy łącznie przez okres ponad 12 miesięcy w okresie ostatnich 2 lat, z wyłączeniem okresów odbywania stażu i przygotowania zawodowego w miejscu pracy. Jako osoby będące w szczególnej sytuacji na rynku pracy również są adresatami dodatkowych działań publicznych służb zatrudnienia.

W końcu 2016 r. w ewidencji urzędów pracy woj. podlaskiego zarejestrowanych było 29301 osób długotrwale bezrobotnych, czyli 60,6% ogółu zarejestrowanych bezrobotnych. W populacji tej wystąpiło 13719 kobiet (46,8%), 11085 osób zamieszkałych na wsi (37,8%), 9993 osoby powyżej 50 roku życia (34,1%), 6487 osób do 30 roku życia (22,1%) oraz 4333 osoby posiadające co najmniej jedno dziecko do 6 roku życia (14,8%).

Tabela 44. Długotrwale bezrobotni w woj. podlaskim w 2016 roku (stan w końcu kwartału)

Kwartały	Długotrwale bezrobotni		wzrost / spadek w porównaniu do poprzedniego kwartału (+/-)	
	liczba	% do ogółu	w liczbach	w %
IV kwartał 2015 r.	33424	60,7	-	-
I kwartał 2016 r.	33647	59,8	223	0,7
II kwartał 2016 r.	31147	62,0	-2500	-7,4
III kwartał 2016 r.	30290	61,9	-857	-2,8
IV kwartał 2016 r.	29301	60,6	-989	-3,3

Poziom bezrobocia osób długotrwale bezrobotnych w 2016 r. wzrósł w I kwartale, jednak na przestrzeni całego roku spadł wyraźnie. W 2016 r. liczebność grupy długotrwale bezrobotnych zmniejszyła się o 4123 osoby (o 12,3%), a udział wśród ogółu bezrobotnych o 0,1 punktu proc. (dla porównania, ogólny poziom bezrobocia zmniejszył się o 12,1%).

Tabela 45. Długotrwale bezrobotni wg powiatowych urzędów pracy w 2016 roku (stan w końcu roku)

Powiatowy Urząd Pracy	Liczba osób długotrwale bezrobotnych	% udział w ogólnej liczbie bezrobotnych
Augustów	1562	61,5
Białystok	10756	62,3
Bielsk Podlaski	942	56,5
Grajewo	1977	64,1
Hajnówka	924	55,7
Kolno	1777	66,1
Łomża	2799	56,8
Mońki	858	60,6
Sejny	854	62,1
Siemiatycze	960	61,8
Sokółka	2403	67,6
Suwałki	1298	44,5
Wysokie Mazowieckie	1064	57,6
Zambrów	1127	60,6
Woj. podlaskie	29301	60,6

Największy odsetek osób długotrwale bezrobotnych odnotowano w PUP w: Sokółce (67,6%), Kolnie (66,1%) oraz Grajewie (64,1%); najmniejszy zaś w PUP w: Suwałkach (44,5%) i Hajnówce (55,7%).

Tabela 46. "Napływ" do bezrobocia i "odpływ" z bezrobocia" osób długo-
trwale bezrobotnych w 2016 roku (w okresie sprawozdawczym)

Wyszczególnienie	Długotrwanie bezrobotni	
	liczba	%
Bezrobotni nowo zarejestrowani, w tym powracający do rejestrów:	24672	100,0
- po pracach interwencyjnych	41	0,2
- po robotach publicznych	74	0,3
- po stażu	1892	7,7
- po odbyciu przygotowania zawodowego dorosłych	3	0,01
- po szkoleniu	395	1,6
- po pracach społecznie użytecznych	835	3,4
Bezrobotni wyrejestrowani, w tym z powodu:	28795	100,0
<input type="checkbox"/> podjęcia pracy, z tego:	12258	42,6
<input type="checkbox"/> pracy niesubsydiowanej	9871	34,3
- z tytułu podjęcia działalności gospodarczej	406	1,4
- w tym pracy sezonowej	1312	4,6
<input type="checkbox"/> pracy subsydiowanej, w tym w ramach:	2387	8,3
- prac interwencyjnych	676	2,3
- robót publicznych	466	1,6
- z tytułu podjęcia działalności gospodarczej	408	1,4
- refundacji kosztów zatrudnienia bezrobotnego	312	1,1
- podjęcia pracy poza miejscem zamieszkania w ramach bonu na zasiedlenie	39	0,1
- bonu zatrudnieniowego	2	0,01
- refundacji składek na ubezpieczenia społeczne	13	0,05
- dofinansowania wynagrodzenia za zatrudnienie skierowanego bezrobotnego powyżej 50 roku życia	29	0,1
- inne	442	1,5
<input type="checkbox"/> rozpoczęcia szkolenia	374	1,3
- w tym w ramach bonu szkoleniowego	51	0,2
<input type="checkbox"/> rozpoczęcia stażu	2513	8,7
- w tym w ramach bonu stażowego	34	0,1
<input type="checkbox"/> rozpoczęcia przygotowania zawodowego dorosłych	0	0,0
<input type="checkbox"/> rozpoczęcia pracy społecznie użytecznej	798	2,8
- w tym w ramach PAI	120	0,4
<input type="checkbox"/> skierowania do agencji zatrudnienia w ramach zlecenia działań aktywizacyjnych	1453	5,0
<input type="checkbox"/> odmowy bez uzasadnionej przyczyny przyjęcia propozycji odpowiedniej pracy lub innej formy pomocy, w tym PAI	831	2,9
<input type="checkbox"/> niepotwierdzenia gotowości do pracy	5269	18,3
<input type="checkbox"/> dobrowolnej rezygnacji ze statusu bezrobotnego	2890	10,0

W 2016 roku zmniejszył się napływ do ewidencji urzędów pracy osób, które pozostawały bez pracy łącznie przez okres ponad 12 miesięcy w okresie ostatnich 2 lat; do rejestrów wróciły 24672 osoby tej kategorii, czyli o 2948 osób (o 10,7%) mniej niż w 2015 roku.

Powracające do rejestrów osoby długotrwale bezrobotne stanowiły 37,2% wszystkich nowo rejestrujących się bezrobotnych (w 2015 r.: 38,7%). Najwięcej osób długotrwale bezrobotnych wróciło po stażu – 1892 osoby (7,7%), pracach społecznie użytecznych – 835 osób (3,4%) oraz po szkoleniu – 395 osób (1,6%).

Jednocześnie rejestry bezrobotnych opuściło 28795 osób długotrwale bezrobotnych, czyli 39,4% ogółu wyrejestrowanych bezrobotnych. Najczęstszą przyczyną wyłączeń tych osób z ewidencji urzędów pracy było podejmowanie pracy. Z tego powodu w 2016 r. wyłączono 12258 osób długotrwale bezrobotnych (42,6% „odpływów”), z czego pracę niesubsydiowaną podjęło 9871 osób, a subsydiowaną – 2387 osób. W ramach pracy subsydiowanej do prac interwencyjnych skierowanych zostało 676 osób długotrwale bezrobotnych (2,3%), do robót publicznych – 466 osób (1,6%), środki na podjęcie działalności gospodarczej przyznano 408 osobom (1,4%), w ramach refundacji kosztów zatrudnienia zatrudnionych zostało 312 osób w omawianej kategorii (1,1%), w ramach dofinansowania wynagrodzenia za zatrudnienie skierowanego bezrobotnego powyżej 50 roku życia pracę podjęło 29 osób długotrwale bezrobotnych (0,1%). W ramach bonu na zasiedlenie pracę poza miejscem zamieszkania podjęło 39 osób długotrwale bezrobotnych (0,1%), a w ramach bonu zatrudnieniowego 2 osoby (0,01%).

Na staż u pracodawcy zostało skierowanych 2513 osób długotrwale bezrobotnych (8,7% odpływów), natomiast szkolenie podjęły 374 osoby (1,3%). Prace społecznie użyteczne rozpoczęło 798 osób długotrwale bezrobotnych (2,8%), a 1453 osoby skierowano do agencji zatrudnienia w ramach zlecenia działań aktywizacyjnych (5,0%).

Jedną z częściej występujących przyczyn wyłączeń jest niepotwierdzenie gotowości do pracy. Z tego powodu wyłączono 5269 osób długotrwale bez-

robotnych (18,3% „odpływów”). Ponadto ze statusu bezrobotnego dobrowolnie zrezygnowało 2890 osób długotrwale bezrobotnych (10,0%), a 831 osób odmówiło bez uzasadnionej przyczyny przyjęcia propozycji pracy lub innej formy pomocy (2,9%).

Wskaźnik płynności rynku pracy dla osób długotrwale bezrobotnych, rozumiany jako stosunek liczby osób podejmujących pracę do liczby osób nowo zarejestrowanych, w 2016 r. wyniósł 48,7% (w 2015 r. – 49,0%). Dla porównania, dla całej zbiorowości bezrobotnych wskaźnik ten wyniósł 57,0%.

3.7. Bezrobotni korzystający ze świadczeń z pomocy społecznej

Na mocy nowelizacji ustawy z dnia 20 kwietnia 2004 r. o promocji zatrudnienia i instytucjach rynku pracy, również osoby bezrobotne korzystające ze świadczeń z pomocy społecznej mają status osób będących w szczególnej sytuacji na rynku pracy.

W ciągu całego 2016 r. zarejestrowały się 782 osoby korzystające ze świadczeń z pomocy społecznej (1,2% ogółu osób nowo zarejestrowanych). W tym czasie pracę podjęło 356 osób korzystających ze świadczeń pomocy społecznej. Płynność rynku pracy dla tej grupy bezrobotnych wyniosła 45,5% (wśród ogółu bezrobotnych – 57,0%).

Na koniec 2016 roku liczba zarejestrowanych bezrobotnych korzystających ze świadczeń pomocy społecznej wyniosła 972 osoby, w tym 56,1% to kobiety (545), 82,6% to osoby długotrwale bezrobotne (803), 43,9% to mieszkańcy wsi (427), 30,5% to osoby powyżej 50 roku życia (296), a 25,1% to osoby posiadające co najmniej jedno dziecko do 6 roku życia (244). Bezrobotni ci stanowili 2,0% ogółu zarejestrowanych bezrobotnych w końcu 2016 roku.

Tabela 47. Bezrobotni korzystający ze świadczeń z pomocy społecznej w woj. podlaskim w 2016 roku (stan w końcu kwartału)

Kwartały	Bezrobotni korzystający ze świadczeń z pomocy społecznej		wzrost / spadek w porównaniu do poprzedniego kwartału (+/-)	
	liczba	% do ogółu	w liczbach	w %
IV kwartał 2015 r.	1124	2,0	-	-
I kwartał 2016 r.	1083	1,9	-41	-3,6
II kwartał 2016 r.	882	1,8	-201	-18,6
III kwartał 2016 r.	858	1,8	-24	-2,7
IV kwartał 2016 r.	972	2,0	114	13,3

Poziom bezrobocia wśród osób korzystających ze świadczeń z pomocy społecznej zmniejszał się przez pierwsze trzy kwartały 2016 roku, po czym znacznie wzrósł w IV kwartale. Na przestrzeni 2016 roku poziom bezrobocia w tej grupie zmniejszył się o 152 osoby, tj. o 13,5%, a jej udział wśród ogółu bezrobotnych pozostał na niezmiennym poziomie.

Tabela 48. Bezrobotni korzystający ze świadczeń z pomocy społecznej wg powiatowych urzędów pracy w 2016 roku (stan w końcu roku)

Powiatowy Urząd Pracy	Liczba bezrobotnych korzystających ze świadczeń z pomocy społecznej	% udział w ogólnej liczbie bezrobotnych
Augustów	0	0,0
Białystok	363	2,1
Bielsk Podlaski	0	0,0
Grajewo	36	1,2
Hajnówka	0	0,0
Kolno	3	0,1
Łomża	0	0,0
Mońki	109	7,7
Sejny	4	0,3
Siemiatycze	0	0,0
Sokółka	447	12,6
Suwałki	1	0,0
Wysokie Mazowieckie	0	0,0
Zambrów	9	0,5
Woj. podlaskie	972	2,0

Największy odsetek osób bezrobotnych korzystających ze świadczeń z pomocy społecznej odnotowano w PUP w: Sokółce (12,6%), Mońkach (7,7%) i Białymstoku (2,1%).

3.8. Bezrobotni posiadający co najmniej jedno dziecko do 6 roku życia

Bezrobotni posiadający co najmniej jedno dziecko do 6 roku życia są kolejną grupą osób będących w szczególnej sytuacji na rynku pracy i w związku z tym objętych przez powiatowe urzędy pracy dodatkowymi działaniami.

W ciągu 2016 r. w urzędach pracy woj. podlaskiego zarejestrowały się 7384 osoby posiadające co najmniej jedno dziecko do 6 roku życia (11,1% ogółu osób nowo zarejestrowanych). W tym czasie pracę podjęło 3949 osób bezrobotnych rodziców. Płynność rynku pracy dla tej grupy bezrobotnych wyniosła 53,5% (wśród ogółu bezrobotnych – 57,0%).

Na koniec 2016 roku liczba zarejestrowanych bezrobotnych posiadających co najmniej jedno dziecko do 6 roku życia wyniosła 7001 osób, w tym 79,7% to kobiety (5577), 61,9% to osoby długotrwale bezrobotne (4333), 47,5% to osoby do 30 roku życia (3326), 38,7% to mieszkańcy wsi (2709). Bezrobotni ci stanowili 14,5% ogółu zarejestrowanych bezrobotnych.

Tabela 49. Bezrobotne osoby posiadające co najmniej jedno dziecko do 6 roku życia w woj. podlaskim w 2016 roku (stan w końcu kwartału)

Kwartały	Bezrobotni posiadający co najmniej jedno dziecko do 6 roku życia		wzrost / spadek w porównaniu do poprzedniego kwartału (+/-)	
	liczba	% do ogółu	w liczbach	w %
IV kwartał 2015 r.	6926	12,6	-	-
I kwartał 2016 r.	7225	12,8	299	4,3
II kwartał 2016 r.	6952	13,8	-273	-3,8
III kwartał 2016 r.	6983	14,3	31	0,4
IV kwartał 2016 r.	7001	14,5	18	0,3

Poziom bezrobocia wśród osób posiadających co najmniej jedno dziecko do 6 roku życia zmniejszył się jedynie w II kwartale, po czym rósł do końca roku. Na przestrzeni czterech kwartałów 2016 r. poziom bezrobocia w tej grupie zwiększył się o 75 osób, tj. o 1,1%.

Tabela 50. Bezrobotni posiadający co najmniej jedno dziecko do 6 roku życia wg powiatowych urzędów pracy w 2016 roku (stan w końcu roku)

Powiatowy Urząd Pracy	Liczba osób bezrobotnych posiadających co najmniej jedno dziecko do 6 roku życia	% udział w ogólnej liczbie bezrobotnych
Augustów	309	12,2
Białystok	2400	13,9
Bielsk Podlaski	315	18,9
Grajewo	507	16,5
Hajnówka	195	11,8
Kolno	420	15,6
Łomża	686	13,9
Mońki	262	18,5
Sejny	122	8,9
Siemiatycze	223	14,4
Sokółka	543	15,3
Suwałki	469	16,1
Wysokie Mazowieckie	287	15,5
Zambrów	263	14,1
Woj. podlaskie	7001	14,5

Największy odsetek zarejestrowanych bezrobotnych osób posiadających co najmniej jedno dziecko do 6 roku życia odnotowano w PUP w: Bielsku Podlaskim (18,9%), Mońkach (18,5%) i Grajewie (16,5%); najmniejszy zaś w PUP w: Sejnach (8,9%), Hajnówce (11,8%) i Augustowie (12,2%).

3.9. Bezrobotni posiadający co najmniej jedno dziecko niepełnosprawne do 18 roku życia

Kolejną grupą osób będących w szczególnej sytuacji na rynku pracy zgodnie ze znowelizowaną Ustawą o promocji zatrudnienia i instytucjach rynku

pracy są osoby posiadające co najmniej jedno dziecko niepełnosprawne do 18 roku życia.

W ciągu 2016 r. zarejestrowały się 83 osoby posiadające co najmniej jedno dziecko niepełnosprawne do 18 roku życia (0,1% ogółu osób zarejestrowanych), a pracę podjęło 41 osób. Płynność rynku pracy dla tej grupy bezrobotnych wyniosła 49,4% (wśród ogółu bezrobotnych – 57,0%).

Na koniec 2016 roku liczba zarejestrowanych bezrobotnych posiadających co najmniej jedno dziecko niepełnosprawne do 18 roku życia wyniosła 72 osoby, w tym 81,9% stanowiły kobiety (59), 48,6% osoby długotrwale bezrobotne (35), 33,3% mieszkańcy wsi (24), 30,6% osoby posiadające co najmniej jedno dziecko do 6 roku życia (22). Bezrobotni ci stanowili 0,1% ogółu zarejestrowanych bezrobotnych.

Tabela 51. Bezrobotni posiadający co najmniej jedno dziecko niepełnosprawne do 18 roku życia w woj. podlaskim w 2016 roku (stan w końcu kwartału)

Kwartały	Bezrobotni posiadający co najmniej jedno dziecko niepełnosprawne do 18 roku życia		wzrost / spadek w porównaniu do poprzedniego kwartału (+/-)	
	liczba	% do ogółu	w liczbach	w %
IV kwartał 2015 r.	53	0,1	-	-
I kwartał 2016 r.	63	0,1	10	18,9
II kwartał 2016 r.	59	0,1	-4	-6,3
III kwartał 2016 r.	67	0,1	8	13,6
IV kwartał 2016 r.	72	0,1	5	7,5

Poziom bezrobocia wśród osób posiadających co najmniej jedno dziecko niepełnosprawne do 18 roku życia zmniejszył się jedynie w II kwartale, po czym rósł do końca roku. Na przestrzeni czterech kwartałów 2016 roku poziom bezrobocia w tej grupie zwiększył się o 19 osób, tj. o 35,8%.

Tabela 52. Bezrobotni posiadający co najmniej jedno dziecko niepełnosprawne do 18 roku życia wg powiatowych urzędów pracy w 2016 roku (stan w końcu roku)

Powiatowy Urząd Pracy	Liczba osób posiadających co najmniej jedno dziecko niepełnosprawne do 18 roku życia	% udział w ogólnej liczbie bezrobotnych
Augustów	3	0,1
Białystok	33	0,2
Bielsk Podlaski	7	0,4
Grajewo	3	0,1
Hajnówka	3	0,2
Kolno	2	0,1
Łomża	0	0,0
Mońki	2	0,1
Sejny	1	0,1
Siemiatycze	0	0,0
Sokółka	11	0,3
Suwałki	3	0,1
Wysokie Mazowieckie	0	0,0
Zambrów	4	0,2
Woj. podlaskie	72	0,1

Największy odsetek bezrobotnych osób posiadających co najmniej jedno dziecko niepełnosprawne do 18 roku życia odnotowano w PUP w Bielsku Podlaskim (0,4%) i w PUP w Sokółce (0,3%).

3.10. Bezrobocie osób niepełnosprawnych

W końcu 2016 roku w powiatowych urzędach pracy woj. podlaskiego zarejestrowane były 3042 bezrobotne osoby niepełnosprawne, w tym 1171 kobiet (38,5%), 751 mieszkańców wsi (24,7%), 2154 osoby długotrwale bezrobotne (70,8%) oraz 1727 osób powyżej 50 roku życia (56,8%). Osoby niepełnosprawne stanowiły 6,3% ogólnej liczby zarejestrowanych bezrobotnych.

Tabela 53. Bezrobotne osoby niepełnosprawne w woj. podlaskim w 2016 roku (stan w końcu kwartału)

Kwartały	Bezrobotne osoby niepełnosprawne		wzrost/spadek w porównaniu do poprzedniego kwartału (+/-)	
	Liczba	% do ogółu	w liczbach	w %
IV kwartał 2015 r.	3424	6,2	-	-
I kwartał 2016 r.	3490	6,2	66	1,9
II kwartał 2016 r.	3216	6,4	-274	-7,9
III kwartał 2016 r.	3174	6,5	-42	-1,3
IV kwartał 2016 r.	3042	6,3	-132	-4,2

Poziom bezrobocia wśród osób niepełnosprawnych wzrósł w I kwartale 2016 r., w pozostałych kwartałach odnotowano spadek. W porównaniu do końca poprzedniego roku liczebność tej kategorii bezrobotnych zmniejszyła się o 382 osoby, tj. o 11,2%.

Tabela 54. Osoby niepełnosprawne zarejestrowane jako bezrobotne w powiatowych urzędach pracy w 2016 roku (stan w końcu roku)

Powiatowy Urząd Pracy	Liczba bezrobotnych osób niepełnosprawnych	% udział do ogółu bezrobotnych
Augustów	72	2,8
Białystok	1407	8,1
Bielsk Podlaski	170	10,2
Grajewo	89	2,9
Hajnówka	123	7,4
Kolno	52	1,9
Łomża	329	6,7
Mońki	58	4,1
Sejny	19	1,4
Siemiatycze	84	5,4
Sokółka	186	5,2
Suwałki	313	10,7
Wysokie Maz.	49	2,7
Zambrów	91	4,9
Woj. podlaskie	3042	6,3

Największy odsetek osób niepełnosprawnych w ogólnej liczbie bezrobotnych zarejestrowano w końcu 2016 r. w PUP w: Suwałkach (10,7%), Bielsku

Podlaskim (10,2%) oraz Białymstoku (8,1%); najmniejszy zaś w PUP w: Sejnach (1,4%), Kolnie (1,9%) i Wysokiem Mazowieckiem (2,7%).

Tabela 55. Osoby niepełnosprawne bezrobotne wg stopnia niepełnosprawności w 2016 roku (stan końca roku)

Stopień niepełnosprawności	Bezrobotne osoby niepełnosprawne	
	Liczba	% do ogółu
Ogółem	3042	100,0
Znaczny	33	1,1
Umiarkowany	586	19,3
Lekki	2423	79,7

Bezrobotni niepełnosprawni to najczęściej osoby z lekkim stopniem niepełnosprawności – 79,7% osób. Umiarkowany stopień niepełnosprawności posiadało 19,3% osób. Nieliczną grupę stanowiły osoby bezrobotne ze znacznym stopniem niepełnosprawności – 1,1%.

Najczęściej występujący wśród bezrobotnych osób niepełnosprawnych rodzaj niepełnosprawności to: upośledzenie narządu ruchu (1040 osób – 34,2%), choroby psychiczne (380 osób – 12,5%), choroby narządu wzroku (336 osób – 11,0%), a także choroby układu oddechowego i krążenia (290 osób – 9,5%).

Tabela 56. Osoby niepełnosprawne bezrobotne wg wieku w 2016 roku (stan w końcu roku)

Grupy wiekowe	Bezrobotne osoby niepełnosprawne	
	Liczba	% do ogółu
Ogółem	3042	100,0
18 – 24 lata	119	3,9
25 – 29 lat	156	5,1
30 – 39 lat	446	14,7
40 – 44 lata	287	9,4
45 – 49 lat	307	10,1
50 – 54 lata	429	14,1
55 – 59 lat	735	24,2
60 lat i więcej	563	18,5

Spośród zarejestrowanych w końcu 2016 r. bezrobotnych osób niepełnosprawnych, największy udział miały najstarsze grupy wiekowe: 55 - 59 lat – 24,2% i 60 lat i więcej – 18,5%, najmniejszy zaś najmłodsze grupy wiekowe: 3,9% - grupa w wieku 18-24 lata oraz 5,1% - grupa w wieku 25-29 lat.

Tabela 57. Osoby niepełnosprawne bezrobotne wg wykształcenia w 2016 roku (stan w końcu roku)

Wykształcenie	Bezrobotne osoby Niepełnosprawne	
	Liczba	% do ogółu
Ogółem	3042	100,0
Wyższe	203	6,7
Policealne i średnie zawodowe	616	20,2
Średnie ogólnokształcące	232	7,6
Zasadnicze zawodowe	979	32,2
Gimnazjalne	70	2,3
Podstawowe i podstawowe nieukończone	942	31,0

Populację bezrobotnych osób niepełnosprawnych cechuje niski poziom wykształcenia. W końcu 2016 r. zaledwie 6,7% z nich posiadało wykształcenie wyższe (wśród ogółu zarejestrowanych bezrobotnych – 14,5%), a 20,2% - wykształcenie policealne i średnie zawodowe. Natomiast wykształcenie poniżej średniego posiadało 65,5% bezrobotnych osób niepełnosprawnych (zasadnicze zawodowe – 32,2% oraz gimnazjalne i poniżej – 33,3%).

Tabela 58. "Napływ" do bezrobocia i "odpływ" z bezrobocia" bezrobotnych osób niepełnosprawnych w 2016 roku (w okresie sprawozdawczym)

Wyszczególnienie	Niepełnosprawni bezrobotni	
	Liczba	%
Bezrobotni nowo zarejestrowani, z tego rejestrujący się:	3801	100,0
- po raz pierwszy	348	9,2
- po raz kolejny, w tym powracający do rejestracji:	3453	90,8
- po pracach interwencyjnych	8	0,2
- po robotach publicznych	34	0,9
- po stażu	188	4,9
- po szkoleniu	37	1,0

Wyszczególnienie	Niepełnosprawni bezrobotni	
	Liczba	%
- po pracach społecznie użytecznych	98	2,6
Bezrobotni wyrejestrowani, w tym z powodu:	4266	100,0
<input type="checkbox"/> podjęcia pracy, z tego:	1680	39,4
▪ pracy niesubsydiowanej	1335	31,3
- w tym pracy sezonowej	67	1,6
- z tytułu podjęcia działalności gospodarczej	44	1,0
▪ pracy subsydiowanej, w tym:	345	8,1
- na miejscach pracy refundowanych ze środków Funduszu Pracy	36	0,8
- na miejscach pracy refundowanych ze środków PFRON	59	1,4
- w ramach prac interwencyjnych	106	2,5
- w ramach robót publicznych	75	1,8
- z tytułu podjęcia działalności gospodarczej	20	0,5
- podjęcia pracy poza miejscem zamieszkania w ramach bonu na zasiedlenie	7	0,2
- w ramach dofinansowania wynagrodzenia za zatrudnienie skierowanego bezrobotnego powyżej 50 r. ż.	8	0,2
- rozpoczęcia realizacji indywidualnego programu zatrudnienia socjalnego lub podpisania kontraktu socjalnego	21	0,5
<input type="checkbox"/> rozpoczęcia szkolenia	33	0,8
- w tym w ramach bonu szkoleniowego	0	0
<input type="checkbox"/> rozpoczęcia stażu	205	4,8
- w tym w ramach bonu stażowego	1	0,02
<input type="checkbox"/> rozpoczęcia pracy społecznie użytecznej	90	2,1
- w tym w ramach PAI	15	0,4
<input type="checkbox"/> skierowania do agencji zatrudnienia w ramach zlecenia działań aktywizacyjnych	71	1,7
<input type="checkbox"/> odmowy bez uzasadnionej przyczyny przyjęcia propozycji odpowiedniej pracy lub innej formy pomocy	26	0,6
<input type="checkbox"/> rezygnacji lub niepotwierdzenia gotowości do pracy	616	14,4
<input type="checkbox"/> nabycia praw emerytalnych lub rentowych	141	3,3
<input type="checkbox"/> nabycia praw do świadczenia przedemerytalnego	77	1,8
<input type="checkbox"/> utraty statusu osoby niepełnosprawnej	850	19,9

W 2016 r. w urzędach pracy woj. podlaskiego zarejestrowało się 3801 bezrobotnych osób niepełnosprawnych i stanowiły one 5,7% nowo rejestrujących się bezrobotnych. Po raz kolejny zarejestrowały się 3453 bezrobotne oso-

by niepełnosprawne (90,8%), w tym po stażu wróciło 188 osób (4,9%), po pracach społecznie użytecznych – 98 osób (2,6%) i po szkoleniu – 37 osób (1,0%).

Jednocześnie rejestry bezrobotnych opuściło 4266 bezrobotnych osób niepełnosprawnych, czyli 5,8% ogółu bezrobotnych wyrejestrowanych. Najczęstszą przyczyną wyłączeń tych osób z ewidencji urzędów pracy w 2016 r. było podejmowanie pracy. Z tego powodu wyłączono 1680 bezrobotnych osób niepełnosprawnych (39,4% „odpływów”), z czego pracę niesubsydiowaną podjęło 1335 osób, a subsydiowaną – 345 osób. W ramach pracy subsydiowanej do prac interwencyjnych skierowanych zostało 106 bezrobotnych osób niepełnosprawnych (2,5%), do robót publicznych – 75 osób (1,8%), środki na podjęcie działalności gospodarczej przyznano 20 osobom (0,5%), na miejscach pracy refundowanych ze środków Funduszu Pracy lub PFRON zatrudnionych zostało 95 osób niepełnosprawnych (2,2%). W ramach dofinansowania wynagrodzenia za zatrudnienie skierowanego bezrobotnego powyżej 50 roku życia pracę podjęło 8 osób niepełnosprawnych (0,2%), a w ramach bonu na zasiedlenie pracę poza miejscem zamieszkania - 7 osób do 30 roku życia (0,2%). Realizację indywidualnego programu zatrudnienia socjalnego lub podpisania kontraktu socjalnego rozpoczęło 21 bezrobotnych osób niepełnosprawnych (0,5%).

Na staż u pracodawcy zostało skierowanych 205 bezrobotnych osób niepełnosprawnych (4,8% odpływów), natomiast szkolenie rozpoczęły 33 osoby (0,8%). W ramach prac społecznie użytecznych zatrudniono 90 bezrobotnych osób niepełnosprawnych (2,1%), a 71 osób skierowano do agencji zatrudnienia w ramach zlecenia działań aktywizacyjnych (1,7%).

Jedną z częściej występujących przyczyn wyłączeń jest niepotwierdzenie gotowości do pracy. Z tego powodu oraz z powodu rezygnacji ze statusu bezrobotnego wyłączono łącznie 616 bezrobotnych osób niepełnosprawnych (14,4% „odpływów”). Kolejną przyczyną wyłączeń była utrata statusu osoby niepełnosprawnej. Z tego tytułu wyrejestrowano 850 osób (19,9% „odpływów” osób bezrobotnych niepełnosprawnych). Ponadto 141 bezrobotnych osób niepełnosprawnych nabyło uprawnienia emerytalne lub rentowe (3,3%).

Wskaźnik płynności rynku pracy dla niepełnosprawnych osób bezrobotnych, rozumiany jako stosunek liczby osób podejmujących pracę w ciągu 2016 r. do liczby osób nowo zarejestrowanych w tym czasie, wyniósł 44,2% (w 2015 r. 42,2%). Dla porównania, dla całej zbiorowości bezrobotnych wskaźnik ten wyniósł 57,0%.

W końcu 2016 r. w urzędach pracy zarejestrowanych było **586 osób niepełnosprawnych poszukujących pracy niepozostających w zatrudnieniu**, w tym 216 kobiet (36,9%), 135 mieszkańców wsi (23,0%), 355 długotrwale pozostających bez pracy (60,6%) oraz 212 osób bez kwalifikacji zawodowych (36,2%). Świadczenie rentowe z tytułu niezdolności do pracy pobierało 217 osób (37,0%), rentę socjalną - 172 (29,4%), a rentę szkoleniową - 3 (0,5%).

W subpopulacji osób niepełnosprawnych zarejestrowanych jako poszukujące pracy niepozostające w zatrudnieniu 65,4% to osoby posiadające umiarkowany stopień niepełnosprawności (383), następne 19,8% stanowiły osoby ze znacznym stopniem (116), a lekki stopień niepełnosprawności miało orzeczonego 14,8% niepełnosprawnych osób poszukujących pracy (87). Najczęściej występujące wśród osób niepełnosprawnych poszukujących pracy rodzaje niepełnosprawności to: choroby psychiczne 29,4% (172), upośledzenia narządu ruchu – 14,7% (86) oraz choroby narządu wzroku – 9,6% (56).

Osoby niepełnosprawne zarejestrowane jako poszukujące pracy, w przeciwieństwie do osób niepełnosprawnych zarejestrowanych jako bezrobotne, są lepiej wykształcone: 10,6% osób z tej grupy posiadało wyższe wykształcenie (62) i aż 18,8% policealne i średnie zawodowe (110). Natomiast niższe poziomy wykształcenia posiadało 61,6% osób niepełnosprawnych poszukujących pracy (361): zasadnicze zawodowe – 24,4% (143) i gimnazjalne i poniżej – 37,2% (218). Najliczniejsze grupy stanowiły osoby w wieku 30-39 lat – 28,2% (165).

3.11. Bezrobotne kobiety, które nie podjęły zatrudnienia po urodzeniu dziecka.

Na koniec 2016 roku liczba zarejestrowanych bezrobotnych kobiet, które nie podjęły zatrudnienia po urodzeniu dziecka wyniosła 6566, w tym 231 z prawem do zasiłku (3,5%). Bezrobotne te stanowiły 13,6% ogółu bezrobotnych zarejestrowanych w województwie.

W 2016 r. zarejestrowało się 3941 kobiet, które nie podjęły zatrudnienia po urodzeniu dziecka. Bezrobotne te stanowiły 12,9% nowo zarejestrowanych kobiet i 5,9% ogółu nowo zarejestrowanych w 2016 r. bezrobotnych. Jednocześnie w ciągu 2016 r. pracę podjęły 1874 bezrobotne kobiety, wskaźnik płynności rynku pracy dla tej grupy wyniósł więc 47,6% (dla ogółu bezrobotnych – 57,0%).

Tabela 59. Bezrobotne kobiety, które nie podjęły zatrudnienia po urodzeniu dziecka w woj. podlaskim w 2016 roku (stan w końcu kwartału)

Kwartały	Bezrobotne kobiety, które nie podjęły zatrudnienia po urodzeniu dziecka		wzrost / spadek w porównaniu do poprzedniego kwartału (+/-)	
	liczba	% do ogółu	w liczbach	w %
IV kwartał 2015 r.	6604	12,0	-	-
I kwartał 2016 r.	6714	11,9	+110	+1,7
II kwartał 2016 r.	6533	13,0	-181	-2,7
III kwartał 2016 r.	6678	13,6	+145	+2,2
IV kwartał 2016 r.	6566	13,6	-112	-1,7

Poziom bezrobocia wśród kobiet, które nie podjęły zatrudnienia po urodzeniu dziecka, zwiększył się w I oraz III kwartale, natomiast spadł w II i IV kwartale. Na przestrzeni roku liczba bezrobotnych w omawianej grupie zmniejszyła się o 38 osób, tj. o 0,6%. Jednocześnie jednak zwiększył się ich procentowy udział wśród ogółu bezrobotnych o 1,6 punktu do 13,6%.

Tabela 60. Bezrobotne kobiety, które nie podjęły zatrudnienia po urodzeniu dziecka w wg powiatowych urzędów pracy w 2016 roku (stan w końcu roku)

Powiatowy Urząd Pracy	Liczba kobiet, które nie podjęły zatrudnienia po urodzeniu dziecka	% udział w ogólnej liczbie bezrobotnych kobiet
Augustów	347	13,7
Białystok	2231	12,9
Bielsk Podlaski	223	13,4
Grajewo	503	16,3
Hajnówka	199	12,0
Kolno	351	13,1
Łomża	699	14,2
Mońki	214	15,1
Sejny	109	7,9
Siemiatycze	228	14,7
Sokółka	514	14,5
Suwałki	401	13,7
Wysokie Mazowieckie	223	12,1
Zambrów	324	17,4
Woj. podlaskie	6566	13,6

Największy odsetek kobiet, które nie podjęły zatrudnienia po urodzeniu dziecka, odnotowano w PUP w: Zambrowie (17,4%), Grajewie (16,3%) i Mońkach (15,1%); najmniejszy zaś w PUP w Sejnach (7,9%).

3.12. Bezrobotni bez kwalifikacji zawodowych

Grupa osób bezrobotnych bez kwalifikacji zawodowych obejmuje osoby nie posiadające kwalifikacji do wykonywania jakiegokolwiek zawodu poświadczonych dyplomem, świadectwem, zaświadczeniem instytucji szkoleniowej lub innym dokumentem uprawniającym do wykonywania zawodu; są to z reguły osoby z wykształceniem gimnazjalnym i poniżej oraz absolwenci liceów ogólnokształcących.

Na koniec 2016 roku liczba zarejestrowanych bezrobotnych bez kwalifikacji zawodowych wyniosła 15615 osób, w tym 7459 kobiet. Bezrobotni ci stanowili 32,3% ogółu bezrobotnych zarejestrowanych w województwie.

W ciągu 2016 r. do urzędów pracy zgłosiło się 19901 osób nie posiadających kwalifikacji do wykonywania jakiegokolwiek zawodu i stanowiły one 30,0% ogółu nowo rejestrujących się bezrobotnych. W tym czasie pracę podjęło 9136 osób bez kwalifikacji zawodowych. Płynność rynku pracy dla tej grupy bezrobotnych wyniosła 45,9% (wśród ogółu bezrobotnych – 57,0%).

Tabela 61. Bezrobotni bez kwalifikacji zawodowych w woj. podlaskim w 2016 roku (stan w końcu kwartału)

Kwartały	Bezrobotni bez kwalifikacji zawodowych		wzrost / spadek w porównaniu do poprzedniego kwartału (+/-)	
	Liczba	% do ogółu	w liczbach	w %
IV kwartał 2015 r.	17988	32,7	-	-
I kwartał 2016 r.	18521	32,9	+533	+3,0
II kwartał 2016 r.	16559	32,9	-1962	-10,6
III kwartał 2016 r.	16030	32,7	-529	-3,2
IV kwartał 2016 r.	15615	32,3	-415	-2,6

Poziom bezrobocia wśród bezrobotnych bez kwalifikacji zawodowych wzrósł jedynie w I kwartale, w pozostałym okresie odnotowano jego spadek. W 2016 r. poziom bezrobocia w tej grupie zmniejszył się o 2373 osoby, tj. o 13,2%, a udział wśród ogółu bezrobotnych zmniejszył się o 0,4 punktu proc.

Tabela 62. Bezrobotni bez kwalifikacji zawodowych wg powiatowych urzędów pracy w 2016 roku (stan w końcu roku)

Powiatowy Urząd Pracy	Liczba osób bez kwalifikacji zawodowych	% udział w ogólnej liczbie bezrobotnych
Augustów	681	26,8
Białystok	4788	27,7
Bielsk Podlaski	516	31,0
Grajewo	1216	39,5
Hajnówka	537	32,4
Kolno	1113	41,4
Łomża	1339	27,2
Mońki	692	48,9

Powiatowy Urząd Pracy	Liczba osób bez kwalifi- kacji zawodowych	% udział w ogólnej liczbie bezrobotnych
Sejny	525	38,2
Siemiatycze	653	42,0
Sokółka	1123	31,6
Suwałki	1063	36,4
Wysokie Mazowieckie	679	36,8
Zambrów	690	37,1
Woj. podlaskie	15615	32,3

Największy odsetek osób bezrobotnych bez kwalifikacji zawodowych odnotowano w PUP w: Mońkach (48,9%), Siemiatyczach (42,0%) i Kolnie (41,4%); najmniejszy zaś w PUP w: Augustowie (26,8%), Łomży (27,2%) i Białymstoku (27,7%).

3.13. Bezrobotni bez doświadczenia zawodowego

Na koniec 2016 roku liczba zarejestrowanych bezrobotnych nie posiadających doświadczenia zawodowego, tj. zgodnie z Ustawą o promocji zatrudnienia i instytucjach rynku pracy, osób, które wykonywały zatrudnienie oraz inną pracę zarobkową przez łączny okres krótszy niż 6 miesięcy, wyniosła 12522 osoby. Bezrobotni bez doświadczenia zawodowego stanowili 25,9% ogółu bezrobotnych zarejestrowanych w województwie.

W ciągu 2016 r. do urzędów pracy zgłosiło się 19176 osób bez doświadczenia zawodowego i stanowiły one 28,9% ogółu nowo rejestrujących się bezrobotnych, a pracę podjęły 9462 osoby. Wskaźnik płynności rynku pracy dla tej grupy bezrobotnych wyniosła 49,3% (dla ogółu bezrobotnych. – 57,0%).

Tabela 63. Bezrobotni bez doświadczenia zawodowego w woj. podlaskim w 2016 roku (stan w końcu kwartału)

Kwartały	Bezrobotni bez doświadczenia zawodowego		wzrost / spadek w porównaniu do poprzedniego kwartału (+/-)	
	Liczba	% do ogółu	w liczbach	w %
IV kwartał 2015 r.	15503	28,2	-	-
I kwartał 2016 r.	15376	27,3	-127	-0,8
II kwartał 2016 r.	13558	27,0	-1818	-11,8
III kwartał 2016 r.	13309	27,2	-249	-1,8
IV kwartał 2016 r.	12522	25,9	-787	-5,9

Poziom bezrobocia wśród osób bez doświadczenia zawodowego ulegał wyraźnemu zmniejszeniu w analizowanym okresie. W 2016 r. poziom bezrobocia w tej grupie spadł o 2981 osób, tj. o 19,2%, a jej udział wśród ogółu bezrobotnych zmniejszył się o 2,3 punktu proc.

Tabela 64. Bezrobotni bez doświadczenia zawodowego wg powiatowych urzędów pracy w 2016 roku (stan w końcu roku)

Powiatowy Urząd Pracy	Liczba osób bez doświadczenia zawodowego	% udział w ogólnej liczbie bezrobotnych
Augustów	649	25,6
Białystok	3892	22,5
Bielsk Podlaski	370	22,2
Grajewo	871	28,3
Hajnówka	322	19,4
Kolno	958	35,6
Łomża	1201	24,4
Mońki	491	34,7
Sejny	440	32,0
Siemiatycze	547	35,2
Sokółka	1171	32,9
Suwałki	548	18,8
Wysokie Mazowieckie	617	33,4
Zambrów	445	23,9
Woj. podlaskie	12522	25,9

Największy odsetek osób bez doświadczenia zawodowego odnotowano w PUP w: Kolnie (35,6%), Siemiatyczach (35,2%) oraz Mońkach (34,7%); najmniejszy zaś w PUP w: Suwałkach (18,8%) oraz Hajnówce (19,4%).

3.14. Bezrobotni cudzoziemcy w woj. podlaskim

Na koniec 2016 roku liczba zarejestrowanych bezrobotnych cudzoziemców, tj. osób nie posiadających obywatelstwa polskiego, wynosiła 294 osoby. Bezrobotni cudzoziemcy stanowili 0,6% ogółu bezrobotnych zarejestrowanych w województwie.

W ciągu całego 2016 r. do urzędów pracy zgłosiło się 350 cudzoziemców i stanowili oni 0,5% ogółu nowo rejestrujących się bezrobotnych. W tym czasie pracę podjęło 134 bezrobotnych cudzoziemców. Płynność rynku pracy dla tej grupy bezrobotnych wyniosła 38,3% (wśród ogółu bezrobotnych – 57,0%).

Tabela 65. Bezrobotni cudzoziemcy w woj. podlaskim w 2016 roku
(stan w końcu kwartału)

Kwartały	Bezrobotni cudzoziemcy		wzrost / spadek w porównaniu do poprzedniego kwartału (+/-)	
	liczba	% do ogółu	w liczbach	w %
IV kwartał 2015 r.	277	0,5	-	-
I kwartał 2016 r.	302	0,5	25	9,0
II kwartał 2016 r.	312	0,6	10	3,3
III kwartał 2016 r.	322	0,7	10	3,2
IV kwartał 2016 r.	294	0,6	-28	-8,7

W ciągu 2016 r. poziom bezrobocia wśród cudzoziemców zwiększył się o 17 osób, tj. o 6,1%, a ich udział wśród ogółu bezrobotnych utrzymywał się na zbliżonym poziomie ok. 0,6%.

Tabela 66. Bezrobotni cudzoziemcy wg powiatowych urzędów pracy w 2016 roku (stan w końcu roku)

Powiatowy Urząd Pracy	Liczba cudzoziemców	% udział w ogólnej liczbie bezrobotnych
Augustów	7	0,3
Białystok	158	0,9
Bielsk Podlaski	8	0,5
Grajewo	7	0,2
Hajnówka	7	0,4
Kolno	6	0,2
Łomża	59	1,2
Mońki	0	0,0
Sejny	3	0,2
Siemiatycze	4	0,3
Sokółka	21	0,6
Suwałki	7	0,2
Wysokie Mazowieckie	3	0,2
Zambrów	4	0,2
Woj. podlaskie	294	0,6

Największy odsetek bezrobotnych cudzoziemców odnotowano w PUP w: Łomży (1,2%), Białymstoku (0,9%) oraz w PUP w Sokółce (0,6%).

3.14.1. Powierzenie pracy cudzoziemcom na podstawie zarejestrowanego oświadczenia pracodawcy w powiatowym urzędzie pracy

Obywatele Republiki Białorusi, Republiki Gruzji, Republiki Mołdowy, Federacji Rosyjskiej, Republiki Armenii i Ukrainy mogą podejmować krótkoterminową pracę w Polsce w okresie nie przekraczającym 6 miesięcy w ciągu kolejnych 12 miesięcy bez obowiązku uzyskiwania zezwolenia na pracę, jeżeli przed podjęciem przez cudzoziemca pracy właściwy powiatowy urząd pracy zarejestrował pisemne oświadczenie pracodawcy o zamiarze powierzenia wykonywania pracy temu cudzoziemcowi, określające nazwę zawodu, miejsce wykonywania pracy, datę rozpoczęcia i okres wykonywania pracy, rodzaj umowy stanowiącej podstawę wykonywania pracy oraz wysokość wynagrodzenia

brutto za pracę, informujące o braku możliwości zaspokojenia potrzeb kadrowych w oparciu o lokalny rynek pracy¹³.

W 2016 roku powiatowe urzędy pracy woj. podlaskiego zarejestrowały 9483 oświadczenia pracodawców o zamiarze powierzenia wykonywania pracy cudzoziemcowi, w tym 3948 oświadczeń dotyczących osób, które już posiadają wizę lub zezwolenie na zamieszkanie. Zagraniczni pracownicy zatrudniani byli głównie na podstawie umowy zlecenia (70,7%); umowę o pracę podpisywano jedynie w 11,2%. Oświadczenia o zamiarze powierzenia wykonywania pracy wystawiano najczęściej na okres od 3 do 6 miesięcy (89,6%).

W grupie zatrudnianych cudzoziemców przeważali mężczyźni (6887 osób – 72,6%) oraz osoby w wieku 26-40 lat (4411 osób – 46,5%).

Pracodawcy zamierzający zatrudnić cudzoziemców najczęściej prowadzili działalność w zakresie usług administrowania i działalność wspierającą (36,3% oświadczeń), w budownictwie (13,6%), rolnictwie (11,7%), działalność profesjonalną, naukową i techniczną (11,1%), szeroko rozumianą pozostałą działalność usługową (8,8%), działalność produkcyjną (6,9%), w handlu, naprawie pojazdów samochodowych (6,0%) oraz transporcie i gospodarce magazynowej (3,6%). Stąd też poszukiwani pracownicy najczęściej reprezentowali grupę zawodową pracowników przy pracach prostych (38,7%), robotników przemysłowych i rzemieślników (30,4%), operatorów i monterów maszyn i urządzeń (19,6%), rolników, ogrodników, leśników i rybaków (7,9%) oraz pracowników usług i sprzedawców (1,9%). Pojedyncze oświadczenia odnosiły się do zapotrzebowania na wykwalifikowany personel techniczny, specjalistów bądź menadżerów.

¹³ w oparciu o przepis §1 pkt 20 rozporządzenia Ministra Pracy i Polityki Społecznej z dnia 29 kwietnia 2015 r. w sprawie przypadków, w których powierzenie wykonywania pracy cudzoziemcowi na terytorium Rzeczypospolitej Polskiej jest dopuszczalne bez konieczności uzyskania zezwolenia na pracę (Dz. U. z 2015 r., poz. 588); niniejsze rozporządzenie było poprzedzone rozporządzeniem Ministra Pracy i Polityki Społecznej z dnia 20 lipca 2011 r. w sprawie przypadków, w których powierzenie wykonywania pracy cudzoziemcowi na terytorium Rzeczypospolitej Polskiej jest dopuszczalne bez konieczności uzyskania zezwolenia na pracę (Dz. U. z 2015 r. poz. 95).

W większości cudzoziemcy zatrudniani na podstawie zarejestrowanego w PUP oświadczenia pracodawcy pochodzili z Ukrainy (8432 osoby – 88,9%), a następnie Białorusi (982 osoby – 10,4%).

Tabela 67. Liczba zarejestrowanych w powiatowym urzędzie pracy oświadczeń pracodawców o zamiarze powierzenia wykonywania pracy cudzoziemcowi w woj. podlaskim w 2016 roku wg obywatelstwa

PUP	Liczba zarejestrowanych oświadczeń	z tego wg obywatelstwa pracownika, którego dotyczy oświadczenie:					
		Białoruś	Rosja	Ukraina	Mołdowa	Gruzja	Armenia
Augustów	506	11	0	495	0	0	0
Białystok	2413	394	4	2001	5	1	8
Bielsk Podl.	170	57	0	113	0	0	0
Grajewo	86	36	0	49	0	0	1
Hajnówka	88	48	1	38	0	0	1
Kolno	25	15	0	10	0	0	0
Łomża	726	29	1	684	1	11	0
Mońki	37	3	0	34	0	0	0
Sejny	54	23	0	30	1	0	0
Siemiatycze	136	29	0	107	0	0	0
Sokółka	1005	191	0	810	1	0	3
Suwałki	1101	103	3	981	14	0	0
Wysokie Maz.	105	14	0	90	0	0	1
Zambrów	3031	29	2	2990	2	7	1
woj. podlaskie	9483	982	11	8432	24	19	15

W 2016 r. najwięcej oświadczeń pracodawców o zamiarze powierzenia wykonywania pracy wpłynęło do Powiatowego Urzędu Pracy w Zambrowie (3031) oraz w Białymstoku (2413), Suwałkach (1101) i Sokółce (1005).

3.15. Bezrobotni zwolnieni z przyczyn dotyczących zakładu pracy

W ciągu 2016 r. do powiatowych urzędów pracy woj. podlaskiego zgłosiło się 2032 nowych bezrobotnych zwolnionych w ramach zwolnień grupowych,

co stanowiło 3,1% nowo zarejestrowanych w 2016 r. bezrobotnych (w 2015 r. odpowiednio: 2344 nowo rejestrujące się osoby bezrobotne zwolnione w tym trybie – 3,3% ogółu).

Tabela 68. Kształtowanie się zwolnień z przyczyn dotyczących zakładu pracy w woj. podlaskim w 2016 roku (stan w końcu kwartału)

Kwartały	Bezrobotni zwolnieni w ramach zwolnień grupowych		wzrost/spadek w porównaniu do poprzedniego kwartału (+/-)	
	liczba	% do ogółu	w liczbach	w %
IV kwartał 2015 r.	1784	3,2	-	-
I kwartał 2016 r.	1813	3,2	+29	+1,6
II kwartał 2016 r.	1672	3,3	-141	-7,8
III kwartał 2016 r.	1622	3,3	- 50	-3,0
IV kwartał 2016 r.	1624	3,4	+2	+0,1

W 2016 r. odnotowano zmniejszenie się liczby bezrobotnych zwolnionych z przyczyn dotyczących zakładu pracy. W porównaniu do końca poprzedniego roku liczebność tej kategorii bezrobotnych zmniejszyła się o 160 osób, tj. o 9,0%.

Udział zwolnionych z przyczyn dotyczących zakładu pracy w ogólnej liczbie bezrobotnych wyniósł na koniec 2016 r. 3,4% - 1624 osoby (w końcu 2015 r.: 3,2% - 1784 osoby). Wśród bezrobotnych zwolnionych w tym trybie kobiety stanowiły 47,8% tej populacji (777 osób). Do zasiłku dla bezrobotnych uprawnionych było 50,1% bezrobotnych zwolnionych w ramach zwolnień grupowych (813 osób).

Tabela 69. Liczba bezrobotnych zwolnionych z przyczyn dotyczących zakładu pracy wg powiatowych urzędów pracy w 2016 roku (stan w końcu roku)

Powiatowy Urząd Pracy	Liczba bezrobotnych zwolnionych z przyczyn dotyczących zakładu pracy	% udział w liczbie bezrobotnych ogółem
Augustów	75	3,0
Białystok	578	3,3
Bielsk Podlaski	154	9,2
Grajewo	62	2,0
Hajnówka	61	3,7
Kolno	75	2,8
Łomża	44	0,9
Mońki	41	2,9
Sejny	25	1,8
Siemiatycze	96	6,2
Sokółka	162	4,6
Suwałki	117	4,0
Wysokie Mazowieckie	74	4,0
Zambrów	60	3,2
Woj. podlaskie	1624	3,4

Największy odsetek osób bezrobotnych zwolnionych w ramach zwolnień grupowych odnotowano w PUP: w Bielsku Podlaskim (9,4%), Siemiatyczach (6,2%) oraz Suwałkach i Wysokiem Mazowieckiem (po 4,0%); najmniejszy zaś w PUP: Łomży (0,9%) i Sejnach (1,8%).

3.15.1. Zgłoszenia zwolnień z przyczyn dotyczących zakładu pracy

W 2016 r. odnotowano 17 zgłoszeń zamiaru dokonania zwolnień grupowych, które pochodziły z 17 zakładów pracy, planujących zwolnienie łącznie 275 pracowników z terenu woj. podlaskiego, a dokonane w 2016 r. zwolnienia objęły 209 osób (w 2015 r.: - 12 zakładów i 149 pracowników; zwolniono 57).

Tabela 70. Zgłoszenia przez pracodawców zamiaru dokonania zwolnień z przyczyn dotyczących zakładu pracy w 2016 roku (w okresie sprawozdawczym)

Miesiąc	zgłoszenia zwolnień z przyczyn dotyczących zakładu pracy		zwolnienia z przyczyn dotyczących zakładu pracy	
	liczba zgłoszeń	osoby	liczba zakładów	osoby
2015 r.	12	149	10	57
styczeń	1	14	0	0
luty	1	10	0	0
marzec	3	28	3	13
kwiecień	1	45	1	1
maj	3	17	3	47
czerwiec	1	3	2	10
lipiec	2	137	2	2
sierpień	2	5	2	5
wrzesień	0	0	3	118
październik	1	1	1	9
listopad	1	5	2	3
grudzień	1	10	1	1
2016 r.	17	275	20	209

*po korekcie dokonanej w wyniku zmiany przez pracodawcę liczby osób przewidzianych do zwolnienia.

Zapowiedzi największych zwolnień dotyczyły podmiotów działających w bankowości, finansach, handlu i przetwórstwie przemysłowym.

3.16. Bezrobotni według wieku i poziomu wykształcenia

Tabela 71. Bezrobotni w woj. podlaskim wg wieku w latach 2015-2016 (stan w końcu roku)

Lata	Bezrobotni ogółem	w tym w wieku (w latach):					
		18-24	25-34	35-44	45-54	55-59	60 i więcej
2015	55019	9233	15748	10591	9794	6446	3207
2016	48361	7082	13997	9616	8383	5763	3520
2015 r.=100	87,9	76,7	88,9	90,8	85,6	89,4	109,8

W 2016 r. nastąpił spadek liczby bezrobotnych w niemal wszystkich grupach wiekowych, największy zaś wśród bezrobotnych w przedziale wiekowym 18-24 lata (o 23,3%, tj. o 2151 osób). W porównaniu ze stanem w końcu 2015 roku wzrost liczby bezrobotnych miał miejsce jedynie w najstarszej grupie, tj. w wieku 60 i więcej lat (o 9,8%, tj. o 313 osób).

Tabela 72. Bezrobotni w woj. podlaskim według wieku w 2016 roku
(stan w końcu roku)

Grupy wiekowe (w latach)	Zarejestrowani bezrobotni		
	liczba	% do ogółu	w tym kobiety
Ogółem, z tego wg grup wieku:	48361	100	22057
18 – 24	7082	14,6	3401
25 – 34	13997	28,9	7494
35 – 44	9616	19,9	4714
45 – 54	8383	17,3	3578
55 – 59	5763	11,9	2393
60 i więcej	3520	7,3	477

Podobnie jak w poprzednim roku, bezrobocie dotyczy przede wszystkim ludzi młodych. W końcu 2016 r. najliczniejszą grupę stanowiły osoby w wieku 25–34 lata, która stanowiła 28,9% ogółu bezrobotnych (13997 osób). Najmniej liczna grupa wśród bezrobotnych to osoby w wieku 60 lat i więcej - 3520 osób, czyli 7,3% ogółu bezrobotnych.

Bezrobotni mężczyźni byli starsi niż kobiety. W populacji bezrobotnych mężczyzn osoby w wieku powyżej 45 lat stanowiły 42,7%, natomiast w populacji kobiet – 29,2%.

Tabela 73. Bezrobotni w woj. podlaskim wg poziomu wykształcenia w latach 2015-2016 (stan w końcu roku)

Lata	Bezrobotni ogółem	w tym z wykształceniem:				
		wyższym	policealnymi średnim zawodowym	średnim ogólnokształcącym	zasadniczym zawodowym	gimnazjalnym i poniżej
2015	55019	7871	12688	6360	13149	14951
2016	48361	6993	11093	5555	11453	13267
2015 r.=100	87,9	88,8	87,4	87,3	87,1	88,7

Porównując lata 2015-2016, można zauważyć, że największy spadek poziomu bezrobocia miał miejsce wśród bezrobotnych z wykształceniem zasadniczym zawodowym (o 1696 osób, o 12,9%) oraz z wykształceniem gimnazjalnym i niższym (o 1684 osoby, tj. o 11,3%).

Tabela 74. Bezrobotni w woj. podlaskim według poziomu wykształcenia w 2016 roku (stan w końcu roku)

Wykształcenie	Zarejestrowani bezrobotni		
	Liczba	% do ogółu	w tym kobiety
Ogółem, z tego wg poziomu wykształcenia:	48361	100,0	22057
Wyższe	6993	14,5	4449
Policealne i średnie zawodowe	11093	22,9	5683
Średnie ogólnokształcące	5555	11,5	3271
Zasadnicze zawodowe	11453	23,7	3864
Gimnazjalne i poniżej	13267	27,4	4790

W końcu 2016 r. wśród bezrobotnych najwięcej osób posiadało wykształcenie gimnazjalne i poniżej (13267 osób – 27,4%) oraz zasadnicze zawodowe (11453 osoby – 23,7%). Najmniej bezrobotnych posiadało wykształcenie średnie ogólnokształcące (5555 osób – 11,5%). Bezrobotne kobiety charakteryzowały się odmienną strukturą wykształcenia niż mężczyźni: 60,8% bezrobotnych kobiet posiadało wykształcenie średnie i powyżej, podczas gdy odsetek mężczyzn o tym poziomie wykształcenia wynosił 38,9%.

3.17. Bezrobotni według stażu pracy i czasu pozostawania bez pracy

Tabela 75. Bezrobotni wg stażu pracy w woj. podlaskim w latach 2015–2016 (stan w końcu roku)

Lata	Bezrobotni Ogółem	w tym wg stażu pracy (w latach):						
		do 1 roku	1–5	5–10	10–20	20–30	30 i więcej	bez stażu pracy
2015	55019	10355	11869	6980	7430	5140	1906	11339
2016	48361	9703	10844	6272	6599	4383	1661	8899
2015 r.=100	87,9	93,7	91,4	89,9	88,8	85,3	87,1	78,5

W 2016 roku spadek liczby bezrobotnych odnotowano we wszystkich grupach stażu pracy, w tym największy dotyczył osób bezrobotnych ze stażem pracy 20-30 lat (o 14,7%, tj. o 757 osób), a najmniejszy z najkrótszym stażem pracy do 1 roku (o 6,3%, tj. o 652 osoby). Liczebność bezrobotnych bez stażu pracy zmniejszyła się natomiast aż o 21,5%, tj. o 2440 osób.

Tabela 76. Bezrobotni w woj. podlaskim według stażu pracy w 2016 roku (stan w końcu roku)

Staż pracy (w latach)	Zarejestrowani bezrobotni		
	liczba	% do ogółu	w tym kobiety
Ogółem, z tego wg stażu pracy:	48361	100,0	22057
do 1 roku	9703	20,1	4999
1-5	10844	22,4	5152
5-10	6272	13,0	2688
10-20	6599	13,6	2802
20-30	4383	9,1	1549
30 lat i więcej	1661	3,4	424
bez stażu	8899	18,4	4443

W woj. podlaskim w końcu 2016 r. najliczniejszą populację spośród zarejestrowanych bezrobotnych stanowiły osoby posiadające krótki staż pracy: od 1 do 5 lat (10844 osoby – 22,4% ogółu bezrobotnych) oraz do 1 roku (9703 osoby – 20,1% ogółu bezrobotnych). Najmniej liczną populację stanowili bezrobotni z 30-letnim i więcej stażem pracy (1661 osób – 3,4% ogółu bezrobotnych).

Bezrobotne kobiety posiadały z reguły krótszy staż pracy niż mężczyźni, częściej nie miały żadnego doświadczenia zawodowego (20,1% kobiet i 16,9% mężczyzn) lub krótki, do 1 roku, staż pracy (22,7% kobiet i 17,9% mężczyzn). Natomiast większy odsetek bezrobotnych mężczyzn charakteryzował się 20-30-letnim stażem pracy (10,8% wobec 7,0 % wśród kobiet) oraz 30-letnim i dłuższym (4,7% wobec 1,9% wśród kobiet).

Tabela 77. Bezrobotni wg czasu pozostawania bez pracy w woj. podlaskim w latach 2015-2016 (stan w końcu roku)

Lata	Bezrobotni ogółem	w tym wg czasu pozostawania bez pracy (w miesiącach):					
		do 1	1-3	3-6	6-12	12-24	pow. 24
2015	55019	4590	9208	7795	8977	8896	15553
2016	48361	4142	7989	6829	7148	8423	13830
2015 r.=100	87,9	90,2	86,8	87,6	79,6	94,7	88,9

W 2016 r. nastąpił spadek liczebności osób w każdej z kategorii bezrobotnych pod względem czasu pozostawania bez pracy. Najbardziej zmniejszyła się liczba osób pozostających w rejestrach urzędów pracy w przedziale 6-12 miesięcy (o 1829 osób, tj. o 20,4%). Nieprzerwanie przez okres 12 miesięcy i dłużej w ewidencji urzędów pracy zarejestrowane były 22253 osoby i stanowiły one 46,0% ogółu bezrobotnych woj. podlaskiego (przed rokiem 44,4%). W porównaniu do końca poprzedniego roku liczebność tej grupy bezrobotnych zmniejszyła się o 2196 osób, czyli o 9,0%.

Tabela 78. Bezrobotni w woj. podlaskim według czasu pozostawania bez pracy w 2016 roku (stan w końcu roku)

Czas pozostawania bez pracy (w miesiącach)	Zarejestrowani bezrobotni		
	Liczba	% do ogółu	w tym kobiety
Ogółem, z tego wg czasu pozostawania bez pracy	48361	100	22057
do 1 miesiąca	4142	8,6	1495
1–3	7989	16,5	3388
3–6	6829	14,1	3296
6–12	7148	14,8	3270
12–24	8423	17,4	3932
powyżej 24	12830	28,6	6676

W woj. podlaskim w końcu 2016 r. najliczniejsza grupa bezrobotnych to pozostający w rejestrach urzędów pracy przez okres powyżej 24 miesięcy (12830 osób, tj. 28,6% ogółu). Najmniej liczni byli bezrobotni poszukujący pracy przez okres do 1 miesiąca (4142 osoby, tj. 8,6%).

Kobiety są w większym stopniu zagrożone bezrobociem długotrwałym. Wśród ogółu bezrobotnych kobiet, bez pracy ponad 12 miesięcy pozostawało 48,1% z nich, podczas gdy w przypadku mężczyzn ten odsetek wyniósł 40,5%.

Tabela 79. Bezrobotni według stażu pracy i czasu pozostawania bez pracy w 2016 roku (stan w końcu roku)

Staż pracy w latach	Liczba bezrobotnych	Czas pozostawania bez pracy w miesiącach:						
		do 1	1–3	3–6	6–12	12–24	pow. 24	pow. 12
do 1 roku	9703	1118	1860	1476	1532	1603	2114	3717
1–5	10844	1020	1865	1652	1600	1946	2761	4707
5–10	6272	496	997	839	1028	1099	1813	2912
10–20	6599	501	989	828	943	1115	2223	3338
20–30	4383	291	612	518	673	784	1505	2289
30 i więcej	1661	120	304	281	269	263	424	687
bez stażu	8899	596	1362	1235	1103	1613	2990	4603
Ogółem	48361	4142	7989	6829	7148	8423	13830	22253

3.18. Bezrobotni według rodzaju działalności ostatniego miejsca pracy

Statystyka rynku pracy według rodzaju działalności ostatniego miejsca pracy określa przynależność ostatniego pracodawcy osoby bezrobotnej do odpowiedniej sekcji i sektora własności. Poniższe dane prezentowane są w układzie Polskiej Klasyfikacji Działalności 2007 (PKD 2007). PKD jest umownie przyjętym, hierarchicznie usystematyzowanym podziałem zbioru rodzajów działalności społeczno-gospodarczej, realizowanej przez podmioty gospodarcze. Za pracodawców przyjęto wszystkie jednostki organizacyjne, chociażby nie posiadały osobowości prawnej, a także osoby fizyczne, jeśli zatrudniają co najmniej 1 pracownika.

Tabela 80. Bezrobotni poprzednio pracujący w woj. podlaskim wg sektorów własności w latach 2015-2016 (stan w końcu roku)

Lata	Liczba bezrobotnych poprzednio pracujących	w tym w sektorze:	
		publicznym	prywatnym
2015	43680	5744	32541
2016	39462	5022	29333
2015 r.=100	90,3	87,4	90,1

W woj. podlaskim wśród bezrobotnych dominowały osoby, które pracowały przed nabyciem statusu bezrobotnego. W końcu 2016 r. zbiorowość ta liczyła 39462 osoby (81,6% ogółu bezrobotnych) i w porównaniu z końcem 2015 r. zmniejszyła się o 4218 osób, tj. o 9,7%. Wśród bezrobotnych poprzednio pracujących 5022 osoby pracowały w sektorze publicznym (12,7%), a 29333 osoby w sektorze prywatnym (74,3%). Dotychczas nie pracowało 8899 osób bezrobotnych, tj. 18,4% ogółu zarejestrowanych bezrobotnych i w porównaniu z końcem 2015 r. liczebność tej grupy zmniejszyła się o 2440 osób, czyli o 21,5%.

W woj. podlaskim najwięcej bezrobotnych pracowało uprzednio w następujących sekcjach gospodarki: handel i naprawa pojazdów samochodowych, przetwórstwo przemysłowe, budownictwo, działalność w zakresie usług admini-

strowania i działalność wspierająca oraz administracja publiczna i obrona narodowa. W zakładach pracy należących do wymienionych sekcji pracowało przed utratą pracy 60% bezrobotnych. Z drugiej strony sekcje te tworzą miejsca pracy, ponieważ 69% ofert, które wpłynęły w ciągu 2016 r. do urzędów pracy, pochodziło od pracodawców prowadzących działalność w obrębie tych sekcji.

Tabela 81. Bezrobotni i oferty pracy wg rodzaju działalności ostatniego miejsca pracy (PKD 2007) w 2016 roku

Sekcje PKD 2007	Napływ bezrobotnych w 2016 r.		Bezrobotni - stan w końcu 2016 r.		Oferty pracy zgłoszone w 2016 r.	
	liczba	średnia	liczba	średnia	liczba	średnia
Rolnictwo, leśnictwo, łowiectwo i rybactwo	1694	3,1	1488	3,8	491	1,6
Górnictwo i wydobywanie	100	0,2	65	0,2	56	0,2
Przetwórstwo przemysłowe	9138	16,9	7241	18,3	6253	20,2
Wytwarzanie i zaopatrywanie w energię elektryczną, gaz, parę wodną, gorącą wodę i powietrze do układów klimatyzacyjnych	96	0,2	76	0,2	54	0,2
Dostawa wody; gospodarowanie ściekami i odpadami oraz działalność związana z rekultywacją	440	0,8	352	0,9	354	1,1
Budownictwo	5411	10,0	4423	11,2	4006	12,9
Handel hurtowy i detaliczny; naprawa pojazdów samochodowych, włączając motocykle	10472	19,3	7482	19,0	5996	19,3
Działalność związana z zakwaterowaniem i usługami gastronomicznymi	1979	3,7	1233	3,1	1365	4,4
Transport i gospodarka magazynowa	1848	3,4	1200	3,0	1061	3,4
Informacja i komunikacja	549	1,0	318	0,8	264	0,9
Działalność finansowa i ubezpieczeniowa	803	1,5	536	1,4	487	1,6
Działalność związana z obsługą rynku nieruchomości	512	0,9	401	1,0	364	1,2
Działalność profesjonalna, naukowa i techniczna	1679	3,1	946	2,4	1092	3,5
Działalność w zakresie usług administrowania i działalność wspierająca	3751	6,9	2390	6,1	2416	7,8
Administracja publiczna i obrona narodowa; obowiązkowe zabezpieczenia społeczne	2731	5,0	2210	5,6	2734	8,8
Edukacja	2385	4,4	1273	3,2	1307	4,2
Opieka zdrowotna i pomoc społeczna	1523	2,8	1007	2,6	1340	4,3

SYTUACJA NA RYNKU PRACY W WOJ. PODLASKIM W 2016 ROKU

Sekcje PKD 2007	Napływ bezrobotnych w 2016 r.		Bezrobotni - stan w końcu 2016 r.		Oferty pracy zgłoszone w 2016 r.	
Działalność związana z kulturą, rozrywką i rekreacją	735	1,4	405	1,0	470	1,5
Pozostała działalność usługowa	1687	3,1	1169	3,0	875	2,8
Gospodarstwa domowe zatrudniające pracowników; gosp. domowe produkujące wyroby i świadczące usługi na własne potrzeby	115	0,2	140	0,4	2	0,01
Organizacje i zespoły eksterytorialne	0	0,0	0	0,0	2	0,01
Działalność niezidentyfikowana	6561	12,1	5107	12,9	0	0,0
Razem (bezrobotni poprzednio pracujący)	54209	100,0	39462	100,0	30989	100,0
Bezrobotni dotychczas niepracujący	12196	x	8899	x	x	x
Ogółem	66405	x	48361	x	30989	x

*) liczba ofert pracy została skorygowana o oferty wycofane przez pracodawców

Wśród bezrobotnych poprzednio pracujących najliczniejsza była grupa osób, które przed zarejestrowaniem się w urzędzie zajmowały się **handlem i naprawą pojazdów samochodowych**. W końcu 2016 r. w tej grupie zarejestrowane były 7482 osoby, tj. 19,0% bezrobotnych poprzednio pracujących. Jednocześnie z sekcji tej wpłynęło w 2016 r. 5996 ofert pracy (19,3% ogółu ofert).

Licznie reprezentowana wśród osób bezrobotnych była również grupa osób, które przed zarejestrowaniem się w urzędzie pracy pracowały w zakładach zajmujących się **przetwórstwem przemysłowym**. W końcu 2016 r. z zakładów tych pochodziło 7241 osób bezrobotnych, tj. 18,3% ogółu poprzednio pracujących. Jednocześnie z sekcji tej wpłynęły w 2016 r. 6253 oferty pracy (20,2% ogółu ofert).

Znacząca grupa bezrobotnych zarejestrowanych w urzędach pracy województwa podlaskiego pracowała uprzednio w zakładach pracy należących do sekcji **budownictwo** – 4423 osoby i stanowiły one 11,2% ogółu bezrobotnych poprzednio pracujących. Jednocześnie z sekcji tej wpłynęło w 2016 r. 4006 ofert pracy (12,9% ogółu ofert).

Kolejną liczną grupą bezrobotnych uprzednio pracujących, są byli pracownicy sekcji **działalność w zakresie usług administrowania i działalność wspierająca** – w końcu 2016 r. liczyła 2390 osób, tj. 6,1% poprzednio pracujących. Z sekcji tej wpłynęło natomiast 2416 ofert, tj. 7,8% wszystkich ogłoszeń.

Ostatnia duża grupa bezrobotnych pracowała uprzednio w sekcji **administracja publiczna i obrona narodowa** – w końcu 2016 r. liczyła ona 2210 osób, tj. 5,6% ogółu bezrobotnych poprzednio pracujących. Jednocześnie z sekcji tej wpłynęły w 2016 r. 2734 oferty pracy (8,8% ogółu ofert).

3.19. Bezrobotni według zawodów i specjalności

Podstawą analizy struktury zawodowej bezrobotnych i ofert pracy jest Klasyfikacja Zawodów i Specjalności, wprowadzona do powszechnego stosowania z dniem 1 stycznia 2015 roku Rozporządzeniem Ministra Pracy i Polityki Społecznej z dnia 7 sierpnia 2014 r. w sprawie klasyfikacji zawodów i specjalności na potrzeby rynku pracy oraz zakresu jej stosowania (Dz.U. z 2014 r. poz. 1145). Klasyfikacja została opracowana na podstawie Międzynarodowego Standardu Klasyfikacji Zawodów ISCO-08 (COM), zalecanego przez EUROSTAT krajom członkowskim Unii Europejskiej do stosowania w badaniach statystycznych analizach rynku pracy i uwzględnia aktualną zarówno aktualną klasyfikację zawodów szkolnictwa zawodowego, jak i strukturę zawodową na rynku pracy w Polsce. Klasyfikacja po kolejnych zmianach obejmuje 2443 zawody i specjalności.

W statystyce bezrobotnych według zawodów i specjalności stosuje się kryterium kwalifikowania bezrobotnych poprzednio pracujących według zawodu wykonywanego przez nich w ostatnim miejscu pracy. Natomiast bezrobotnych, którzy nie pracowali przed zarejestrowaniem w urzędzie pracy (w tym absolwentów), kwalifikuje się według zawodu wyuczonego. Jeżeli osoba bezrobotna posiadała kwalifikacje uprawniające ją do wykonywania kilku zawodów, kwalifi-

kowana była wówczas według zawodu, w którym przede wszystkim chciałyby podjąć pracę.

Statystyka obejmuje również grupę bezrobotnych osób "bez zawodu". Są to osoby, które nie posiadają świadectwa czy dyplomu ukończenia kształcenia szkolnego lub kursowego i jednocześnie osoby, które nie posiadają udokumentowanej ciągłości pracy w okresie minimum 6 miesięcy w tym samym zawodzie. Grupa bezrobotnych bez zawodu obejmuje również osoby z wykształceniem średnim ogólnokształcącym.

Spośród zarejestrowanych w końcu 2016 r. 48361 bezrobotnych, zawaód posiadało 40279 osób, tj. 83,3% ogółu bezrobotnych (2015 r. – 82,6%). W porównaniu do końca 2015 r. populacja ta zmniejszyła się o 5181 osób, tj. o 11,4%. Populacja bezrobotnych bez zawodu obejmowała 8082 osoby, co stanowiło 16,7% ogółu zarejestrowanych bezrobotnych (2015 r. – 17,4%). W porównaniu do końca 2015 r. populacja bezrobotnych nie posiadających zawodu zmniejszyła się o 1477 osób, tj. o 15,5%.

Tabela 82. Bezrobotni zarejestrowani w latach 2015-2016 wg wielkich grup zawodów (stan w końcu roku)

	Grupy zawodów (nazwa grupy wielkiej)	2015		2016		wzrost/ spadek (+/-)	
		liczba	%	liczba	%	w liczbach	w %
Ogółem, z tego:		55019	100,0	48361	100,0	-6658	-12,1
1	Przedstawiciele władz publicznych, wyżsi urzędnicy i kierownicy	267	0,5	238	0,5	-29	-10,9
2	Specjaliści	6237	11,3	5544	11,5	-693	-11,1
3	Technicy i inny średni personel	7436	13,5	6642	13,7	-794	-10,7
4	Pracownicy biurowi	1914	3,5	1632	3,4	282	-14,7
5	Pracownicy usług osobistych i sprzedawcy	8123	14,8	7369	15,2	-754	-9,3
6	Rolnicy, ogrodnicy, leśnicy i rybacy	1194	2,2	1068	2,2	-126	-10,6
7	Robotnicy przemysłowi i rzemieślnicy	12426	22,6	10842	22,4	-1584	-12,7

	Grupy zawodów (nazwa grupy wielkiej)	2015		2016		wzrost/ spadek (+/-)	
		liczba	%	liczba	%	w liczbach	w %
8	Operatorzy i monterzy maszyn i urządzeń	2954	5,4	2608	5,4	-346	-11,7
9	Pracownicy przy pracach prostych	4902	8,9	4328	8,9	-574	-11,7
0	Siły zbrojne	7	0,01	8	0,02	+1	+14,3
	Bez zawodu	9559	17,4	8082	16,7	-1477	-15,5

Wśród ogółu bezrobotnych najliczniej reprezentowaną od lat grupą zawodową są **robotnicy przemysłowi i rzemieślnicy**. W końcu 2016 r. do grupy tej zaliczono 10842 osoby i stanowiły one 22,4% ogółu zarejestrowanych bezrobotnych. Spośród nich najwięcej osób zarejestrowanych było w następujących zawodach: ślusarz - 959 osób, murarz - 678 osób, krawiec - 674 osoby, stolarz - 616 osób, mechanik pojazdów samochodowych - 569 osób, piekarz - 451 osób, mechanik samochodów osobowych - 412 osób, cukiernik - 379 osób, tokarz w metalu - 311 osób.

Duże problemy z podjęciem stabilnego zatrudnienia mają również osoby zaliczone do grupy zawodów - 5. **pracownicy usług osobistych i sprzedawcy** - w końcu 2016 r. zarejestrowanych było 7369 osób (15,2% ogółu bezrobotnych). Najwięcej bezrobotnych z tej grupy zarejestrowano w następujących zawodach: sprzedawca - 3173 osoby, robotnik gospodarczy – 937 osób, kucharz - 909 osób, fryzjer - 535 osób, kelner - 229 osób.

Trzecią pod względem liczebności grupa zawodową są bezrobotni zaliczani do grupy 3. **technicy i inny średni personel**. W końcu 2016 r. grupa ta obejmowała 6642 osoby i stanowiły one 13,7% ogółu zarejestrowanych bezrobotnych. Najwięcej bezrobotnych zarejestrowano w następujących zawodach: technik ekonomista - 786 osób, technik mechanik - 704 osoby, technik rolnik - 561 osób, technik budownictwa - 319 osób, technik informatyk - 272 osoby, technik żywienia i gospodarstwa domowego - 222 osoby.

Bezrobotni o wysokich kwalifikacjach zawodowych stają się coraz liczniejszą subpopulacją, obecnie czwartą co do wielkości. Pod koniec 2016 r. zarejestrowanych było 5544 **specjalistów** (11,5% ogółu bezrobotnych). Najliczniejsze zawody wśród specjalistów to: specjalista administracji publicznej – 445 osób, ekonomista – 357 osób, pedagog – 325 osób, pozostali specjaliści do spraw zarządzania i organizacji – 255 osób.

Tabela 83. Struktura bezrobotnych i ofert pracy wg grup zawodów w woj. podlaskim w 2016 roku

Kod zaw.	Nazwa grupy zawodów	Bezrobotni zarejestrowani w końcu 2016 r.	Oferty pracy zgłoszone w 2016 r.	Nadwyżka/deficyt (kol.2 – 3)
1	2	3	4	5
	Bez zawodu	8082	0	8082
0	SIŁY ZBROJNE	8	0	8
0110	Oficerowie sił zbrojnych	2	0	2
0310	Żołnierze szeregowi	6	0	6
1	PRZEDSTAWICIELE WŁADZ PUBLICZNYCH, WYŻSI URZĘDNIICY	238	147	91
1113	Wyżsi urzędnicy władz samorządowych	0	1	-1
1120	Dyrektorzy generalni i zarządzający	39	12	27
1211	Kierownicy do spraw finansowych	4	8	-4
1212	Kierownicy do spraw zarządzania zasobami ludzkimi	9	2	7
1213	Kierownicy do spraw strategii i planowania	5	5	0
1219	Kierownicy do spraw obsługi biznesu i zarządzania gdzie indziej niesklasyfikowani	15	8	7
1221	Kierownicy do spraw marketingu i sprzedaży	19	10	9
1222	Kierownicy do spraw reklamy i public relations	3	0	3
1223	Kierownicy do spraw badań i rozwoju	3	3	0
1311	Kierownicy produkcji w rolnictwie i leśnictwie	2	1	1
1321	Kierownicy do spraw produkcji przemysłowej	9	27	-18
1323	Kierownicy do spraw budownictwa	20	21	-1

SYTUACJA NA RYNKU PRACY W WOJ. PODLASKIM W 2016 ROKU

Kod zaw.	Nazwa grupy zawodów	Bezrobotni zarejestrowani w końcu 2016 r.	Oferty pracy zgłoszone w 2016 r.	Nadwyżka/deficyt (kol.2 – 3)
<i>1</i>	<i>2</i>	<i>3</i>	<i>4</i>	<i>5</i>
1324	Kierownicy do spraw logistyki i dziedzin pokrewnych	19	11	8
1330	Kierownicy do spraw technologii informatycznych i telekomunikacyjnych	8	0	8
1341	Kierownicy w instytucjach opieki nad dziećmi	1	0	1
1342	Kierownicy w instytucjach opieki zdrowotnej	1	0	1
1345	Kierownicy w instytucjach edukacyjnych	1	0	1
1346	Kierownicy w instytucjach finansowych i ubezpieczeniowych	1	1	0
1349	Kierownicy w instytucjach usług wyspecjalizowanych gdzie indziej niesklasyfikowani	7	1	6
1411	Kierownicy w hotelarstwie	2	1	1
1412	Kierownicy w gastronomii	10	6	4
1420	Kierownicy w handlu detalicznym i hurtowym	26	19	7
1431	Kierownicy do spraw sportu, rekreacji i rozrywki	5	0	5
1439	Kierownicy do spraw innych typów usług gdzie indziej niesklasyfikowani	29	10	19
2	SPECJALIŚCI	5544	1704	3840
2111	Fizycy i astronomowie	8	0	8
2113	Chemicy	25	8	17
2114	Specjaliści nauk o Ziemi	3	1	2
2120	Matematycy, aktuariusze i statystycy	30	2	28
2131	Biolodzy i pokrewni	51	2	49
2132	Specjaliści w zakresie rolnictwa, leśnictwa i pokrewni	164	18	146
2133	Specjaliści do spraw ochrony środowiska	78	12	66
2141	Inżynierowie do spraw przemysłu i produkcji	40	24	16
2142	Inżynierowie budownictwa	150	52	98
2143	Inżynierowie inżynierii środowiska	114	16	98
2144	Inżynierowie mechanicy	107	44	63
2145	Inżynierowie chemicy i pokrewni	29	10	19

SYTUACJA NA RYNKU PRACY W WOJ. PODLASKIM W 2016 ROKU

Kod zaw.	Nazwa grupy zawodów	Bezrobotni zarejestrowani w końcu 2016 r.	Oferty pracy zgłoszone w 2016 r.	Nadwyżka/deficyt (kol.2 – 3)
1	2	3	4	5
2146	Inżynierowie górnictwa i metalurgii	3	0	3
2149	Inżynierowie gdzie indziej niesklasyfikowani	131	25	106
2151	Inżynierowie elektrycy	35	19	16
2152	Inżynierowie elektronicy	30	13	17
2153	Inżynierowie telekomunikacji	8	2	6
2161	Architekci	102	38	64
2162	Architekci krajobrazu	18	3	15
2163	Projektanci wzornictwa przemysłowego i odzieży	8	2	6
2164	Urbaniści i inżynierowie ruchu drogowego	0	2	-2
2165	Kartografowie i geodeci	20	16	4
2166	Projektanci grafiki i multimediiów	50	38	12
2211	Lekarze bez specjalizacji, w trakcie specjalizacji lub ze specjalizacją I stopnia	44	2	42
2212	Lekarze specjaliści (ze specjalizacją II stopnia lub tytułem specjalisty)	8	7	1
2221	Pielęgniarki bez specjalizacji lub w trakcie specjalizacji	92	55	37
2222	Pielęgniarki z tytułem specjalisty	2	3	-1
2231	Położne bez specjalizacji lub w trakcie specjalizacji	13	3	10
2232	Położne z tytułem specjalisty	0	1	-1
2240	Specjaliści do spraw ratownictwa medycznego	4	0	4
2251	Lekarze weterynarii bez specjalizacji lub w trakcie specjalizacji	9	16	-7
2261	Lekarze dentyści bez specjalizacji, w trakcie specjalizacji lub ze specjalizacją I stopnia	9	0	9
2262	Lekarze dentyści specjaliści (ze specjalizacją II stopnia lub tytułem specjalisty)	3	0	3
2271	Diagności laboratoryjni bez specjalizacji lub w trakcie specjalizacji	9	8	1
2272	Diagności laboratoryjni specjaliści	4	0	4
2281	Farmaceuci bez specjalizacji lub w trakcie specjalizacji	2	11	-9

SYTUACJA NA RYNKU PRACY W WOJ. PODLASKIM W 2016 ROKU

Kod zaw.	Nazwa grupy zawodów	Bezrobotni zarejestrowani w końcu 2016 r.	Oferty pracy zgłoszone w 2016 r.	Nadwyżka/deficyt (kol.2 – 3)
<i>1</i>	<i>2</i>	<i>3</i>	<i>4</i>	<i>5</i>
2282	Farmaceuci specjaliści	6	1	5
2291	Specjaliści do spraw higieny, bezpieczeństwa pracy i ochrony środowiska	36	6	30
2292	Fizjoterapeuci	56	79	-23
2293	Dietetycy i specjaliści do spraw żywienia	13	1	12
2294	Audiofonolodzy i logopedzi	2	11	-9
2295	Optometryści	0	0	0
2299	Specjaliści ochrony zdrowia gdzie indziej niesklasyfikowani	60	29	31
2310	Nauczyciele akademicy	15	0	15
2320	Nauczyciele kształcenia zawodowego	30	20	10
2330	Nauczyciele gimnazjów i szkół ponadgimnazjalnych (z wyjątkiem nauczycieli kształcenia zawodowego)	325	61	264
2341	Nauczyciele szkół podstawowych	113	56	57
2342	Specjaliści do spraw wychowania małego dziecka	61	109	-48
2351	Wizytatorzy i specjaliści metod nauczania	2	1	1
2352	Nauczyciele szkół specjalnych	11	11	0
2353	Lektorzy języków obcych	3	21	-18
2354	Nauczyciele muzyki w placówkach pozaszkolnych	1	3	-2
2355	Nauczyciele sztuki w placówkach pozaszkolnych	7	14	-7
2356	Instruktorzy technologii informatycznych	0	0	0
2359	Specjaliści nauczania i wychowania gdzie indziej niesklasyfikowani	422	79	343
2411	Specjaliści do spraw księgowości i rachunkowości	64	16	48
2412	Doradcy finansowi i inwestycyjni	15	21	-6
2413	Analitycy finansowi	89	17	72
2421	Specjaliści do spraw zarządzania i organizacji	409	49	360
2422	Specjaliści do spraw administracji i rozwoju	763	66	697

SYTUACJA NA RYNKU PRACY W WOJ. PODLASKIM W 2016 ROKU

Kod zaw.	Nazwa grupy zawodów	Bezrobotni zarejestrowani w końcu 2016 r.	Oferty pracy zgłoszone w 2016 r.	Nadwyżka/deficyt (kol.2 – 3)
1	2	3	4	5
2423	Specjaliści do spraw zarządzania zasobami ludzkimi	31	47	-16
2424	Specjaliści do spraw szkoleń zawodowych i rozwoju kadr	1	10	-9
2431	Specjaliści do spraw reklamy i marketingu	182	96	86
2432	Specjaliści do spraw public relations	2	1	1
2433	Specjaliści do spraw sprzedaży (z wyłączeniem technologii informacyjno-komunikacyjnych)	45	174	-129
2434	Specjaliści do spraw sprzedaży z dziedziny technologii teleinformatycznych	1	2	-1
2440	Specjaliści do spraw rynku nieruchomości	21	14	7
2511	Analitycy systemów komputerowych	2	1	1
2512	Specjaliści do spraw rozwoju systemów informatycznych	10	4	6
2513	Projektanci aplikacji sieciowych i multimediiów	0	2	-2
2514	Programiści aplikacji	7	14	-7
2519	Analitycy systemów komputerowych i programiści gdzie indziej niesklasyfikowani	70	7	63
2521	Projektanci i administratorzy baz danych	2	8	-6
2522	Administratorzy systemów komputerowych	2	6	-4
2523	Specjaliści do spraw sieci komputerowych	12	1	11
2529	Specjaliści do spraw baz danych i sieci komputerowych gdzie indziej niesklasyfikowani	2	1	1
2611	Adwokaci, radcy prawni i prokuratorzy	2	8	-6
2619	Specjaliści z dziedziny prawa gdzie indziej niesklasyfikowani	231	65	166
2621	Archiwiści i muzealnicy	7	33	-26
2622	Bibliotekoznawcy i specjaliści zarządzania informacją	19	3	16
2631	Ekonomiści	363	7	356
2632	Archeolodzy, socjolodzy i specjaliści dziedzin pokrewnych	114	0	114
2633	Filozofowie, historycy i politolodzy	165	0	165
2634	Psycholodzy i pokrewni	20	25	-5

SYTUACJA NA RYNKU PRACY W WOJ. PODLASKIM W 2016 ROKU

Kod zaw.	Nazwa grupy zawodów	Bezrobotni zarejestrowani w końcu 2016 r.	Oferty pracy zgłoszone w 2016 r.	Nadwyżka/deficyt (kol.2 – 3)
<i>1</i>	<i>2</i>	<i>3</i>	<i>4</i>	<i>5</i>
2635	Specjaliści do spraw społecznych	84	7	77
2641	Literaci i inni autorzy tekstów	3	2	1
2642	Dziennikarze	28	31	-3
2643	Filolodzy i tłumacze	174	4	170
2651	Artyści plastycy	18	4	14
2652	Kompozytorzy, artyści muzycy i śpiewacy	9	0	9
2653	Choreografowie i tancerze	0	0	0
2654	Producenci filmowi, reżyserzy i pokrewni	3	0	3
2655	Aktorzy	5	0	5
2656	Prezenterzy radiowi, telewizyjni i pokrewni	3	3	0
3	TECHNICY I INNY ŚREDNI PERSONEL	6642	2469	4173
3111	Technicy nauk chemicznych, fizycznych i pokrewni	97	33	64
3112	Technicy budownictwa	425	48	377
3113	Technicy elektrycy	153	33	120
3114	Technicy elektronicy i pokrewni	171	52	119
3115	Technicy mechanicy	1005	60	945
3116	Technicy technologii chemicznej i pokrewni	17	2	15
3117	Technicy górnictwa, metalurgii i pokrewni	3	0	3
3118	Kreślarze	5	2	3
3119	Technicy nauk fizycznych i technicznych gdzie indziej niesklasyfikowani	461	72	389
3122	Mistrzowie produkcji w przemyśle przetwórczym	5	16	-11
3123	Mistrzowie produkcji w budownictwie	3	1	2
3131	Operatorzy urządzeń energetycznych	8	5	3
3132	Operatorzy urządzeń do spalania odpadów, uzdatniania wody i pokrewni	20	13	7
3139	Kontrolerzy (sterowniczy) procesów przemysłowych gdzie indziej niesklasyfikowani	10	16	-6

SYTUACJA NA RYNKU PRACY W WOJ. PODLASKIM W 2016 ROKU

Kod zaw.	Nazwa grupy zawodów	Bezrobotni zarejestrowani w końcu 2016 r.	Oferty pracy zgłoszone w 2016 r.	Nadwyżka/deficyt (kol.2 – 3)
<i>1</i>	<i>2</i>	<i>3</i>	<i>4</i>	<i>5</i>
3141	Technicy nauk biologicznych (z wyłączeniem nauk medycznych)	2	4	-2
3142	Technicy rolnictwa i pokrewni	687	1	686
3143	Technicy leśnictwa	39	3	36
3144	Technicy technologii żywności	287	6	281
3151	Pracownicy służb technicznych żeglugi	2	0	2
3152	Oficerowie pokładowi, piloci żeglugi i pokrewni	4	0	4
3153	Piloci statków powietrznych i personel pokrewny	2	0	2
3154	Kontrolerzy ruchu lotniczego i personel pokrewny	1	0	1
3155	Technicy urządzeń ruchu lotniczego	1	0	1
3211	Operatorzy aparatury medycznej	28	16	12
3212	Technicy analityki medycznej	26	1	25
3213	Technicy farmaceutyczni	24	54	-30
3214	Technicy medyczni i dentystyczni	29	15	14
3220	Dietetycy i żywieniowcy	242	5	237
3230	Praktykujący niekonwencjonalne lub komplementarne metody terapii	7	2	5
3240	Technicy weterynarii	55	29	26
3251	Asystenci dentystyczni	31	43	-12
3252	Środowiskowi pracownicy ochrony zdrowia	1	1	0
3253	Optycy okularowi	1	5	-4
3254	Technicy fizjoterapii i masażyści	92	22	70
3255	Średni personel ochrony środowiska, medycyny pracy i bhp	141	22	119
3256	Ratownicy medyczni	32	16	16
3259	Średni personel do spraw zdrowia gdzie indziej niesklasyfikowany	118	143	-25
3311	Dealerzy i maklerzy aktywów finansowych	5	21	-16
3312	Pracownicy do spraw kredytów, pożyczek i pokrewni	23	19	4

SYTUACJA NA RYNKU PRACY W WOJ. PODLASKIM W 2016 ROKU

Kod zaw.	Nazwa grupy zawodów	Bezrobotni zarejestrowani w końcu 2016 r.	Oferty pracy zgłoszone w 2016 r.	Nadwyżka/deficyt (kol.2 – 3)
<i>1</i>	<i>2</i>	<i>3</i>	<i>4</i>	<i>5</i>
3313	Księgowi	116	169	-53
3314	Średni personel do spraw statystyki i dziedzin pokrewnych	855	12	843
3315	Rzeczoznawcy (z wyłączeniem majątkowych)	4	0	4
3321	Agenci ubezpieczeniowi	31	35	-4
3322	Przedstawiciele handlowi	149	404	-255
3323	Zaopatrzeniowcy	61	94	-33
3324	Pośrednicy handlowi	7	1	6
3331	Spedytorzy i pokrewni	59	90	-31
3332	Organizatorzy konferencji i imprez	3	8	-5
3333	Pośrednicy pracy i zatrudnienia	1	18	-17
3334	Agenci i administratorzy nieruchomości	2	9	-7
3339	Pośrednicy usług biznesowych gdzie indziej niesklasyfikowani	25	6	19
3341	Kierownicy biura	5	6	-1
3342	Sekretarze prawni	0	1	-1
3343	Pracownicy administracyjni i sekretarze biura zarządu	204	245	-41
3344	Sekretarze medyczni i pokrewni	9	19	-10
3351	Funkcjonariusze celni i ochrony granic	9	0	9
3352	Urzędnicy do spraw podatków	1	13	-12
3353	Urzędnicy do spraw świadczeń społecznych	4	15	-11
3355	Policjanci	13	0	13
3356	Funkcjonariusze służby więziennej	3	20	-17
3357	Funkcjonariusze służb specjalnych	0	0	0
3359	Urzędnicy państwowi do spraw nadzoru gdzie indziej niesklasyfikowani	2	0	2
3411	Średni personel z dziedziny prawa i pokrewny	3	12	-9
3412	Pracownicy wsparcia rodziny, pomocy społecznej i pracy socjalnej	127	175	-48

SYTUACJA NA RYNKU PRACY W WOJ. PODLASKIM W 2016 ROKU

Kod zaw.	Nazwa grupy zawodów	Bezrobotni zarejestrowani w końcu 2016 r.	Oferty pracy zgłoszone w 2016 r.	Nadwyżka/deficyt (kol.2 – 3)
<i>1</i>	<i>2</i>	<i>3</i>	<i>4</i>	<i>5</i>
3413	Pracownicy z zakresu działalności religijnej	1	0	1
3421	Sportowcy i dżokeje	1	0	1
3422	Trenerzy, instruktorzy i działacze sportowi	10	20	-10
3423	Instruktorzy fitness i rekreacji ruchowej	5	21	-16
3431	Fotografowie	39	10	29
3432	Plastycy, dekoratorzy wnętrz i pokrewni	90	37	53
3433	Pracownicy bibliotek, galerii, muzeów, informacji naukowej i pokrewni	17	43	-26
3434	Szefowie kuchni i organizatorzy usług gastronomicznych	140	13	127
3436	Muzycy i pokrewni	18	2	16
3439	Średni personel w zakresie działalności artystycznej i kulturalnej gdzie indziej niesklasyfikowany	18	89	-71
3511	Operatorzy urządzeń teleinformatycznych	15	16	-1
3512	Technicy wsparcia informatycznego i technicznego	273	54	219
3513	Operatorzy sieci i systemów komputerowych	9	11	-2
3514	Technicy sieci internetowych	5	2	3
3521	Operatorzy urządzeń do rejestracji i transmisji obrazu i dźwięku	16	10	6
3522	Operatorzy urządzeń telekomunikacyjnych	29	8	21
4	PRACOWNICY BIUROWI	1632	3631	-1999
4110	Pracownicy obsługi biurowej	506	1816	-1310
4120	Sekretarki (ogólne)	46	132	-86
4131	Maszynistki i operatorzy edytorów tekstu	10	4	6
4132	Operatorzy wprowadzania danych	5	4	1
4211	Kasjerzy bankowi i pokrewni	73	38	35
4212	Bukmacherzy, krupierzy i pokrewni	8	2	6
4213	Pracownicy lombardów i instytucji pożyczkowych	3	13	-10

SYTUACJA NA RYNKU PRACY W WOJ. PODLASKIM W 2016 ROKU

Kod zaw.	Nazwa grupy zawodów	Bezrobotni zarejestrowani w końcu 2016 r.	Oferty pracy zgłoszone w 2016 r.	Nadwyżka/deficyt (kol.2 – 3)
<i>1</i>	<i>2</i>	<i>3</i>	<i>4</i>	<i>5</i>
4214	Windykatorzy i pokrewni	7	7	0
4221	Konsultanci i inni pracownicy biur podróży	66	17	49
4222	Pracownicy centrów obsługi telefonicznej (pracownicy call center)	5	104	-99
4223	Operatorzy centrali telefonicznych	28	4	24
4224	Recepcjoniści hotelowi	168	20	148
4225	Pracownicy biur informacji	9	11	-2
4226	Recepcjoniści (z wyłączeniem hotelowych)	58	154	-96
4227	Ankieterzy	3	5	-2
4311	Pracownicy do spraw rachunkowości i księgowości	95	226	-131
4312	Pracownicy do spraw statystyki, finansów i ubezpieczeń	26	20	6
4313	Pracownicy obsługi płacowej	2	6	-4
4321	Magazynierzy i pokrewni	382	824	-442
4322	Planiści produkcyjni	1	12	-11
4323	Pracownicy do spraw transportu	26	15	11
4411	Pomocnicy biblioteczni	2	27	-25
4412	Listonosze i pokrewni	71	52	19
4413	Kodowacze, korektorzy i pokrewni	1	0	1
4414	Technicy archiwistów i pokrewni	0	20	-20
4415	Pracownicy działów kadr	6	24	-18
4419	Pracownicy obsługi biura gdzie indziej niesklasyfikowani	25	74	-49
5	PRACOWNICY USŁUG I SPRZEDAWCY	7369	7607	-238
5111	Stewardzi	1	0	1
5112	Konduktorzy i pokrewni	15	4	11
5113	Przewodnicy turystyczni i piloci wycieczek	1	11	-10
5120	Kucharze	928	590	338

SYTUACJA NA RYNKU PRACY W WOJ. PODLASKIM W 2016 ROKU

Kod zaw.	Nazwa grupy zawodów	Bezrobotni zarejestrowani w końcu 2016 r.	Oferty pracy zgłoszone w 2016 r.	Nadwyżka/deficyt (kol.2 – 3)
1	2	3	4	5
5131	Kelnerzy	229	275	-46
5132	Barmani	116	105	11
5141	Fryzjerzy	663	186	477
5142	Kosmetyczki i pokrewni	160	147	13
5151	Pracownicy obsługi technicznej biur, hoteli i innych obiektów	7	17	-10
5152	Pracownicy usług domowych	15	0	15
5153	Gospodarze budynków	955	1983	-1028
5163	Pracownicy zakładów pogrzebowych	2	15	-13
5164	Opiekunowie zwierząt domowych i pracownicy zajmujący się zwierzętami	4	14	-10
5165	Instruktorzy nauki jazdy	2	8	-6
5169	Pracownicy usług osobistych gdzie indziej niesklasyfikowani	10	4	6
5211	Sprzedawcy na targowiskach i bazarach	4	9	-5
5212	Sprzedawcy uliczni żywności	2	2	0
5221	Właściciele sklepów	29	1	28
5222	Kierownicy sprzedaży w marketach	8	1	7
5223	Sprzedawcy sklepowi (ekspedienci)	3459	2704	755
5230	Kasjerzy i sprzedawcy biletów	105	177	-72
5241	Modelki i modele	0	0	0
5242	Demonstratorzy wyrobów	1	0	1
5243	Agenci sprzedaży bezpośredniej	11	30	-19
5244	Sprzedawcy (konsultanci) w centrach sprzedaży telefonicznej / internetowej	28	125	-97
5245	Sprzedawcy w stacji paliw	34	118	-84
5246	Wydawcy posiłków	15	23	-8
5249	Pracownicy sprzedaży i pokrewni gdzie indziej niesklasyfikowani	114	326	-212
5311	Opiekunowie dziecięcy	23	141	-118

SYTUACJA NA RYNKU PRACY W WOJ. PODLASKIM W 2016 ROKU

Kod zaw.	Nazwa grupy zawodów	Bezrobotni zarejestrowani w końcu 2016 r.	Oferty pracy zgłoszone w 2016 r.	Nadwyżka/deficyt (kol.2 – 3)
1	2	3	4	5
5312	Asystenci nauczycieli	16	192	-176
5321	Pomocniczy personel medyczny	18	20	-2
5322	Pracownicy domowej opieki osobistej	104	45	59
5329	Pracownicy opieki osobistej w ochronie zdrowia i pokrewni gdzie indziej niesklasyfikowani	64	81	-17
5411	Strażacy	4	2	2
5412	Strażnicy w zakładach dla nieletnich	0	0	0
5413	Pracownicy ochrony osób i mienia	208	230	-22
5419	Pracownicy usług ochrony gdzie indziej niesklasyfikowani	14	21	-7
6	ROLNICY, OGRODNICY, LEŚNICY I RYBACY	1068	238	830
6111	Rolnicy upraw polowych	206	4	202
6112	Sadownicy	4	0	4
6113	Ogrodnicy	157	79	78
6114	Rolnicy upraw mieszanych	16	0	16
6121	Hodowcy zwierząt gospodarskich i domowych	9	48	-39
6122	Hodowcy drobiu	5	4	1
6123	Pszczelarze i hodowcy jedwabników	0	1	-1
6129	Hodowcy zwierząt gdzie indziej niesklasyfikowani	21	0	21
6130	Rolnicy produkcji roślinnej i zwierzęcej	403	13	390
6210	Robotnicy leśni i pokrewni	221	73	148
6221	Hodowcy ryb	3	6	-3
6222	Rybacy śródlądowi	1	0	1
6223	Rybacy morscy	0	0	0
6330	Rolnicy produkcji roślinnej i zwierzęcej pracujący na własne potrzeby	16	0	16
6340	Rybacy i zbieracze pracujący na własne potrzeby	6	10	-4
7	ROBOTNICY PRZEMYSŁOWI I RZEMIEŚLNICY	10842	7209	3633

SYTUACJA NA RYNKU PRACY W WOJ. PODLASKIM W 2016 ROKU

Kod zaw.	Nazwa grupy zawodów	Bezrobotni zarejestrowani w końcu 2016 r.	Oferty pracy zgłoszone w 2016 r.	Nadwyżka/deficyt (kol.2 – 3)
1	2	3	4	5
7111	Monterzy konstrukcji budowlanych i konserwatorzy budynków	39	75	-36
7112	Murarze i pokrewni	762	568	194
7113	Robotnicy obróbki kamienia	30	22	8
7114	Betoniarze, betoniarze zbrojarze i pokrewni	215	314	-99
7115	Cieśle i stolarze budowlani	228	677	-449
7116	Robotnicy budowy dróg	6	15	-9
7117	Monterzy budownictwa wodnego	8	0	8
7119	Robotnicy robót stanu surowego i pokrewni gdzie indziej niesklasyfikowani	19	28	-9
7121	Dekarze	66	96	-30
7122	Posadzkarze, parkieciarze i glazurnicy	101	171	-70
7123	Tynkarze i pokrewni	67	232	-165
7124	Monterzy izolacji	16	38	-22
7125	Szklarze	132	256	-124
7126	Hydraulicy i monterzy rurociągów	393	245	148
7127	Monterzy i konserwatorzy instalacji klimatyzacyjnych i chłodniczych	25	36	-11
7129	Robotnicy budowlani robót wykończeniowych i pokrewni gdzie indziej niesklasyfikowani	164	186	-22
7131	Malarze budowlani i pokrewni	288	187	101
7132	Lakiernicy	70	119	-49
7133	Robotnicy czyszczący konstrukcje budowlane i pokrewni	3	1	2
7211	Formierze odlewniczy i pokrewni	12	16	-4
7212	Spawacze i pokrewni	183	362	-179
7213	Błacharze	113	71	42
7214	Robotnicy przygotowujący i wznoszący konstrukcje metalowe	37	111	-74
7215	Takielarze i monterzy konstrukcji linowych	1	3	-2
7221	Kowale i operatorzy pras kuźniczych	8	0	8

SYTUACJA NA RYNKU PRACY W WOJ. PODLASKIM W 2016 ROKU

Kod zaw.	Nazwa grupy zawodów	Bezrobotni zarejestrowani w końcu 2016 r.	Oferty pracy zgłoszone w 2016 r.	Nadwyżka/deficyt (kol.2 – 3)
1	2	3	4	5
7222	Ślusarze i pokrewni	987	342	645
7223	Ustawiacze i operatorzy obrabiarek do metali i pokrewni	499	182	317
7224	Szlifierze narzędzi i polerowacze metali	7	31	-24
7231	Mechanicy pojazdów samochodowych	1172	372	800
7233	Mechanicy maszyn i urządzeń rolniczych i przemysłowych	477	192	285
7234	Mechanicy rowerów i pokrewni	1	6	-5
7311	Mechanicy precyzyjni	34	5	29
7313	Jubilerzy, złotnicy i pokrewni	15	9	6
7314	Ceramicy i pokrewni	13	1	12
7315	Formowacze wyrobów szklanych, krajacze i szlifierze szkła	24	8	16
7316	Sztyldziarze, grawerzy i zdobnicy ceramiki, szkła i pokrewni	11	9	2
7317	Rękodzielnicy wyrobów z drewna i pokrewnych materiałów	20	1	19
7318	Rękodzielnicy wyrobów z tkanin, skóry i pokrewnych materiałów	303	1	302
7319	Rzemieślnicy gdzie indziej niesklasyfikowani	9	3	6
7321	Pracownicy przy pracach przygotowawczych do druku	11	5	6
7322	Drukarze	36	43	-7
7323	Introligatorzy i pokrewni	66	39	27
7411	Elektrycy budowlani i pokrewni	182	215	-33
7412	Elektromechanicy i elektrycy	537	99	438
7413	Monterzy linii elektrycznych	16	37	-21
7421	Monterzy i serwisanci urządzeń elektronicznych	53	15	38
7422	Monterzy i serwisanci instalacji i urządzeń teleinformatycznych	120	78	42
7511	Masarze, robotnicy w przetwórstwie ryb i pokrewni	263	297	-34
7512	Piekarze, cukiernicy i pokrewni	846	234	612

SYTUACJA NA RYNKU PRACY W WOJ. PODLASKIM W 2016 ROKU

Kod zaw.	Nazwa grupy zawodów	Bezrobotni zarejestrowani w końcu 2016 r.	Oferty pracy zgłoszone w 2016 r.	Nadwyżka/deficyt (kol.2 – 3)
<i>1</i>	<i>2</i>	<i>3</i>	<i>4</i>	<i>5</i>
7513	Robotnicy w produkcji wyrobów mleczarskich	10	12	-2
7514	Robotnicy przetwórstwa surowców roślinnych	14	15	-1
7515	Klasyfikatorzy żywności i pokrewni	8	2	6
7521	Robotnicy przygotowujący drewno i pokrewni	128	132	-4
7522	Stolarze meblowi i pokrewni	928	455	473
7523	Ustawiacze i operatorzy maszyn do obróbki i produkcji wyrobów z drewna	31	107	-76
7531	Krawcy, kuśnierze, kapelusznicy i pokrewni	691	224	467
7532	Konstruktorzy i krojczowie odzieży	13	30	-17
7533	Szwaczki, hafciarki i pokrewni	201	87	114
7534	Tapicerzy i pokrewni	42	34	8
7535	Wyprawiacze skór, garbarze i pokrewni	13	0	13
7536	Obuwnicy i pokrewni	17	2	15
7537	Kaletnicy, rymarze i pokrewni	50	6	44
7543	Klasyfikatorzy wyrobów przemysłowych	3	1	2
7544	Robotnicy zwalczania szkodników i chwastów	3	0	3
7549	Robotnicy przemysłowi i rzemieślnicy gdzie indziej niesklasyfikowani	2	49	-47
8	OPERATORZY I MONTERZY MASZYN I URZĄDZEŃ	2608	3039	-431
8111	Górnicy podziemnej i odkrywkowej eksploatacji złóż i pokrewni	38	3	35
8112	Operatorzy maszyn i urządzeń do przeróbki mechanicznej kopalin	6	3	3
8113	Operatorzy urządzeń wiertniczych i wydobywczych ropy, gazu i innych surowców	8	6	2
8114	Operatorzy maszyn i urządzeń do produkcji wyrobów cementowych, kamiennych i pokrewni	16	30	-14
8121	Operatorzy maszyn i urządzeń do produkcji i przetwórstwa metali	27	16	11
8122	Operatorzy urządzeń do obróbki powierzchniowej metali i nakładania powłok	0	4	-4
8131	Operatorzy maszyn i urządzeń do produkcji wyrobów chemicznych	19	33	-14

SYTUACJA NA RYNKU PRACY W WOJ. PODLASKIM W 2016 ROKU

Kod zaw.	Nazwa grupy zawodów	Bezrobotni zarejestrowani w końcu 2016 r.	Oferty pracy zgłoszone w 2016 r.	Nadwyżka/deficyt (kol.2 – 3)
1	2	3	4	5
8132	Operatorzy urządzeń do produkcji materiałów światłoczułych i obróbki filmów	0	2	-2
8141	Operatorzy maszyn do produkcji wyrobów gumowych	31	48	-17
8142	Operatorzy maszyn do produkcji wyrobów z tworzyw sztucznych	73	208	-135
8143	Operatorzy maszyn do produkcji wyrobów papierniczych	19	43	-24
8151	Operatorzy maszyn przędzalniczych i pokrewni	34	0	34
8152	Operatorzy maszyn tkackich i dziewiarskich	67	10	57
8153	Operatorzy maszyn do szycia	12	232	-220
8154	Operatorzy maszyn wykończalniczych wyrobów włókienniczych	11	0	11
8155	Operatorzy maszyn do wyprawiania futer i skór	2	1	1
8156	Operatorzy maszyn do produkcji obuwia i pokrewni	50	0	50
8157	Operatorzy maszyn do prania	6	39	-33
8159	Operatorzy maszyn do produkcji wyrobów włókienniczych, futrzarskich i skórzanych gdzie indziej niesklasyfikowani	8	1	7
8160	Operatorzy maszyn i urządzeń do produkcji wyrobów spożywczych i pokrewni	294	538	-244
8171	Operatorzy urządzeń do wyrobu masy papierniczej i produkcji papieru	9	21	-12
8172	Operatorzy maszyn i urządzeń do obróbki drewna	116	211	-95
8181	Operatorzy urządzeń do produkcji wyrobów szklanych i ceramicznych	8	7	1
8182	Maszyniści kotłów parowych i pokrewni	103	40	63
8183	Operatorzy urządzeń pakujących, znakujących i urządzeń do napełniania butelek	7	2	5
8189	Operatorzy innych maszyn i urządzeń przetwórczych gdzie indziej niesklasyfikowani	25	25	0
8211	Monterzy maszyn i urządzeń mechanicznych	91	78	13
8212	Monterzy sprzętu elektrycznego	36	56	-20
8213	Monterzy sprzętu elektronicznego	84	8	76
8219	Monterzy gdzie indziej niesklasyfikowani	33	129	-96

SYTUACJA NA RYNKU PRACY W WOJ. PODLASKIM W 2016 ROKU

Kod zaw.	Nazwa grupy zawodów	Bezrobotni zarejestrowani w końcu 2016 r.	Oferty pracy zgłoszone w 2016 r.	Nadwyżka/deficyt (kol.2 – 3)
1	2	3	4	5
8311	Maszyniści kolejowi i metra	9	6	3
8312	Dyżurni ruchu, manewrowi i pokrewni	44	7	37
8322	Kierowcy samochodów osobowych i dostawczych	298	281	17
8331	Kierowcy autobusów i motorniczowie tramwajów	55	86	-31
8332	Kierowcy samochodów ciężarowych	337	591	-254
8341	Operatorzy wolnobieżnych maszyn rolniczych i leśnych	399	59	340
8342	Operatorzy sprzętu do robót ziemnych i urządzeń pokrewnych	96	127	-31
8343	Maszyniści i operatorzy maszyn i urządzeń dźwigowo-transportowych i pokrewni	35	19	16
8344	Kierowcy operatorzy wózków jezdniowych	98	68	30
8350	Marynarze i pokrewni (z wył. sił zbrojnych)	4	1	3
9	PRACOWNICY PRZY PRACACH PROSTYCH	4328	4945	-617
9111	Pomoce domowe i sprzątaczk	52	26	26
9112	Pomoce i sprzątaczk biurowe, hotelowe i pokrewne	764	890	-126
9121	Praczk	38	19	19
9122	Czyszciciele pojazdów	27	28	-1
9123	Zmywacze okien	1	0	1
9129	Pozostali pracownicy zajmujący się sprzątan	21	128	-107
9211	Robotnicy wykonujący proste prace polowe	22	16	6
9212	Robotnicy wykonujący prace proste w hodowli zwierząt	16	24	-8
9213	Robotnicy wykonujący prace proste przy uprawie roślin i hodowli zwierząt	14	30	-16
9214	Robotnicy wykonujący prace proste w ogrodnictwie i sadownictwie	27	91	-64
9215	Robotnicy wykonujący prace proste w leśnictwie	13	20	-7
9216	Robotnicy wykonujący prace proste w rybołówstwie i zakładach akwakultury	0	0	0
9311	Robotnicy wykonujący prace proste w kopalniach i kamieniołomach	5	0	5

SITUACJA NA RYNKU PRACY W WOJ. PODLASKIM W 2016 ROKU

Kod zaw.	Nazwa grupy zawodów	Bezrobotni zarejestrowani w końcu 2016 r.	Oferty pracy zgłoszone w 2016 r.	Nadwyżka/deficyt (kol.2 – 3)
<i>1</i>	<i>2</i>	<i>3</i>	<i>4</i>	<i>5</i>
9312	Robotnicy wykonujący prace proste w budownictwie drogowym, wodnym i pokrewni	358	259	99
9313	Robotnicy wykonujący prace proste w budownictwie ogólnym	1068	822	246
9321	Ręczni pakowacze i znakowacze	155	120	35
9329	Robotnicy wykonujący prace proste w przemyśle gdzie indziej niesklasyfikowani	737	892	-155
9332	Prowadzący pojazdy ciągnięte przez zwierzęta	1	0	1
9333	Robotnicy pracujący przy przeładunku towarów	324	119	205
9334	Układacze towarów na półkach	24	7	17
9411	Pracownicy przygotowujący posiłki typu fast food	6	54	-48
9412	Pomoce kuchenne	204	544	-340
9510	Pracownicy świadczący usługi na ulicach	6	2	4
9520	Uliczni sprzedawcy produktów (z wył. żywności o krótkim terminie przydatności do spożycia)	1	0	1
9611	Ładowacze nieczystości	6	26	-20
9612	Sortowacze odpadów	11	44	-33
9613	Zamiatacze i pokrewni	141	146	-5
9621	Gońcy, bagażowi i pokrewni	16	30	-14
9622	Pracownicy wykonujący dorywcze prace proste	3	84	-81
9623	Odczytujący liczniki i wybierający monety z automatów	0	2	-2
9629	Pracownicy wykonujący prace proste gdzie indziej niesklasyfikowani	267	522	-255
	Razem	48361	30989	17372

Porównanie struktury zawodowej bezrobotnych z ofertami pracy zgłoszonymi do urzędów pracy pozwala w dużym uproszczeniu na określenie możliwości znalezienia zatrudnienia przez bezrobotnych w danym zawodzie.

Do zawodów deficytowych zaliczyć należy zawody, w których występuje wyższe zapotrzebowanie ze strony pracodawców na pracowników niż liczba

osób poszukujących pracy. Zawody nadwyżkowe są to zawody, na które występuje mniejsze zapotrzebowanie niż liczba poszukujących pracy.

Jak wynika z badania „Barometr zawodów 2017”¹⁴, przeprowadzonego w 2016 roku, a będącego prognozą zapotrzebowania na zawody w 2017 roku, w opinii ekspertów rynku pracy zdecydowaną większość zawodów na rynku pracy woj. podlaskiego stanowią zawody charakteryzujące się równowagą popytu i podaży pracy (w 2017 roku będzie to 86% spośród 165 grup zawodów poddanych analizie). Mimo dużych liczebności zarejestrowanych bezrobotnych, jedynie część z nich posiada kwalifikacje wymagane przez pracodawców i faktycznie poszukuje pracy w zawodzie; sytuacja taka występuje na wszystkich poziomach wykształcenia.

Deficyt pracowników będzie dotyczył 14 grup zawodów (8,5%): betoniarze i zbrojarze, diagności samochodowi, inżynierowie budownictwa, kierowcy samochodów ciężarowych i ciągników siodłowych, kucharze, murarze i tynkarze, operatorzy i mechanicy sprzętu do robót ziemnych, operator obrabiarek skrawających, pielęgniarki i położne, robotnicy obróbki drewna i stolarze, samodzielni księgowi, spawacze, szefowie kuchni, ślusarze.

Natomiast do grupy zawodów nadwyżkowych w 2017 roku na podlaskim rynku pracy przypisano 9 grup zawodów (5,5%): ekonomiści, filozofowie, historycy, politolodzy i kulturoznawcy, nauczyciele przedmiotów ogólnokształcących, operatorzy maszyn włókienniczych, pedagodzy, pracownicy biur podróży i organizatorzy obsługi turystycznej, rolnicy i hodowcy, specjaliści administracji publicznej, specjaliści technologii żywności i żywienia.

¹⁴ Barometr zawodów 2017. Raport podsumowujący badanie w województwie podlaskim, Wojewódzki Urząd Pracy w Białymstoku, Białystok 2016

4. DZIAŁANIA URZĘDÓW PRACY W ZAKRESIE PROMOCJI ZATRUDNIENIA, AKTYWIZACJI ZAWODOWEJ ORAZ ŁAGODZENIA SKUTKÓW BEZROBOCIA

4.1. Pośrednictwo pracy

4.1.1. Wolne miejsca pracy i miejsca aktywizacji zawodowej zgłoszone do powiatowych urzędów pracy

W 2016 roku do powiatowych urzędów pracy zgłoszono 31022 wolne miejsca pracy i miejsca aktywizacji zawodowej, tj. o 1636 ofert więcej niż w 2015 r. (o 5,6%). W liczbie tej było 13838 miejsc subsydiowanych ze środków publicznych, czyli o 1160 ofert więcej niż w poprzednim roku (o 9,1%) i stanowiły one 44,6% ogółu ofert (w 2015 r. – 43,1%). Jednocześnie pracodawcy zgłosili 17184 oferty pracy niesubsydiowanej, czyli o 476 ofert więcej niż w 2015 r. (o 2,8%).

Wśród ogółu ofert pracy było 22761 wolnych miejsc zatrudnienia lub innej pracy zarobkowej¹⁵ i stanowiły one 73,4%. Ich liczba w stosunku do poprzedniego roku zwiększyła się o 2053, tj. o 9,9%.

Miejsc aktywizacji zawodowej było 8261 (26,6% ogółu ofert) i ich liczba zmniejszyła się o 417, tj. o 4,8%. W ramach miejsc aktywizacji zawodowej powiatowe urzędy pracy dysponowały 7278 ofertami stażu (w 2015 r. – 7686), 9 miejscami przygotowania zawodowego (w 2015 r. - 9) oraz 974 miejscami pracy społecznie użytecznej (w 2015 r. - 983).

Pracy sezonowej dotyczyło 5314 ofert i stanowiły one 17,1% ogółu ofert pracy (w 2015 r.: 5526 ofert – 18,8%).

¹⁵ Do wolnych miejsc zatrudnienia lub innej pracy zarobkowej należy zaliczyć **miejsca, które dotyczą zatrudnienia** (zdefiniowanego w art. 2 ust. 1 pkt 43 *ustawy z dnia 20 kwietnia 2004r. o promocji zatrudnienia i instytucjach rynku* jako wykonywanie pracy na podstawie stosunku pracy, stosunku służbowego oraz umowy o pracę nakładczą) lub **innej pracy zarobkowej** (zdefiniowanej w art. 2 ust. 1 pkt 11 *ustawy* jako wykonywanie pracy lub świadczenie usług na podstawie umów cywilnoprawnych, w tym umowy agencyjnej, umowy zlecenia, umowy o dzieło albo w okresie członkostwa w rolniczej spółdzielni produkcyjnej, spółdzielni kółek rolniczych lub spółdzielni usług rolniczych). Zalicza się do nich również przyjęte do realizacji **miejsca pracy w ramach prac interwencyjnych, robót publicznych oraz wyposażenia lub doposażenia stanowiska pracy dla skierowanego bezrobotnego**.

W 2016 r. większość ofert pracy wpłynęła z zakładów pracy należących do sektora prywatnego – 25506 propozycji pracy (82,2% wszystkich ofert), natomiast z sektora publicznego pochodziło 5516 ofert. W porównaniu do 2015 r. liczba ofert pracy z sektora prywatnego zwiększyła się o 1700, tj. o 7,1%, natomiast liczba ofert z sektora publicznego zmniejszyła się o 10, tj. o 0,2%.

W 2016 r. dla osób niepełnosprawnych zgłoszono 1264 oferty zatrudnienia (o 107 ofert więcej niż w 2015 r.), w tym 231 ofert dotyczyło pracy subsydiowanej (o 92 mniej niż w 2015 r.).

Do osób będących w okresie do 12 miesięcy od dnia ukończenia nauki skierowano w 2016 r. 80 ofert pracy (o 60 ofert mniej niż w 2015 r.), w tym 53 oferty pracy subsydiowanej (o 33 oferty mniej niż w 2015 r.).

W 2016 r. największą ilością wolnych miejsc pracy i miejsc aktywizacji zawodowej dysponowały PUP: w Białymstoku (9412 miejsc pracy – 30,3% ogółu miejsc w województwie), Łomży (3066 miejsc – 9,9%) oraz w Suwałkach (2135 miejsc – 6,9%), Augustowie (2085 miejsc – 6,7%) i Sokółce (2083 miejsca – 6,7%); najmniej zaś PUP: w Siemiatyczach (840 miejsc – 2,7%), Mońkach (913 miejsc – 2,9%) oraz Sejnach (925 miejsc – 3,0%).

Największy odsetek miejsc pracy subsydiowanej w ogólnej liczbie ofert zgłoszonych do urzędu pracy w 2016 roku posiadał PUP w Kolnie (85,8%), Sejnach (81,8%) oraz Mońkach (77,9%); najmniej PUP w Augustowie (20,2%), Białymstoku (24,6%) oraz Wysokiem Mazowieckiem (39,7%).

Podobnie największy odsetek miejsc aktywizacji zawodowej w ogólnej liczbie ofert w 2016 roku oferował PUP w Kolnie (67,5%), Sejnach (61,3%) i Siemiatyczach (50,1%); najmniej PUP w Augustowie (10,1%), Białymstoku (12,1%) oraz Wysokiem Mazowieckiem (16,7%).

SYTUACJA NA RYNKU PRACY W WOJ. PODLASKIM W 2016 ROKU

Tabela 84. Wolne miejsca pracy i miejsca aktywizacji zawodowej w województwie podlaskim zgłoszone w poszczególnych miesiącach 2016 roku

Miesiące	Wolne miejsca pracy i miejsca aktywizacji zawodowej ogółem	Z ogółem										Oferty pracy na koniec miesiąca sprawozdawczego	w tym niewykorzystane dłużej niż 1 miesiąc
		pracy subsydiowanej	z sektora publicznego	pracy sezonowej	zatrudnienie lub inna praca zarobkowa	miejsca aktywizacji zawodowej	w tym			dla niepełnosprawnych	dla absolwentów		
							staże	miejsca przyg. zaw.	prace społecznie użyteczne				
styczeń	1993	1226	440	232	1119	874	789	0	85	63	12	812	123
luty	2779	1643	766	274	1740	1039	784	0	255	87	1	1273	160
marzec	3047	2010	823	405	1766	1281	1086	2	193	106	0	1382	417
kwiecień	3386	1629	576	520	2433	953	894	7	52	137	11	1861	332
maj	2833	1152	376	649	2135	698	637	0	61	135	5	1922	398
czerwiec	2813	1103	383	473	2166	647	604	0	43	112	2	2074	503
lipiec	2610	1032	307	457	1998	612	576	0	36	140	16	1814	556
sierpień	2835	1060	541	512	2290	545	463	0	82	97	2	1914	574
wrzesień	2884	921	414	713	2374	510	495	0	15	108	4	2149	550
październik	2353	906	339	452	1855	498	483	0	15	104	13	1536	515
listopad	2002	675	271	367	1657	345	329	0	16	109	12	1658	633
grudzień	1487	481	280	260	1228	259	138	0	121	66	2	880	272
2016 rok	31022	13838	5516	5314	22761	8261	7278	9	974	1264	80	-	-

SYTUACJA NA RYNKU PRACY W WOJ. PODLASKIM W 2016 ROKU

Tabela 85. Wolne miejsca pracy i miejsca aktywizacji zawodowej zgłoszone do powiatowych urzędów pracy woj. podlaskiego w 2016 roku (w okresie sprawozdawczym)

Powiatowy Urząd Pracy	Wolne miejsca pracy i miejsca aktywizacji zawodowej ogółem	Z ogółem:										Oferty pracy w końcu roku	w tym niewykorzystane dłużej niż 30 dni
		pracy subsydiowanej	z sektora publicznego	pracy sezonowej	zatrudnienie lub inna praca zarobkowa	miejsca aktywizacji zawodowej	w tym			dla niepełnosprawnych	dla absolwentów		
							staże	miejsca przyg. zaw.	prace społecznie użyteczne				
Augustów	2085	422	89	1119	1874	211	211	0	0	14	4	178	103
Białystok	9412	2313	796	407	8271	1141	896	0	245	729	7	311	34
Bielsk Podl.	1755	741	326	951	1374	381	336	0	45	23	2	18	0
Grajewo	1628	998	463	602	1066	562	440	0	122	32	4	94	30
Hajnówka	1619	805	597	91	1087	532	380	0	152	76	0	35	0
Kolno	1251	1073	546	163	407	844	774	0	70	14	3	0	0
Łomża	3066	1629	433	689	1769	1297	1180	0	117	133	0	30	2
Mońki	913	711	277	200	581	332	316	0	16	17	0	8	2
Sejny	925	757	258	146	358	567	562	0	5	2	5	30	20
Siemiatycze	840	644	289	10	419	421	356	0	65	4	0	8	1
Sokółka	2083	1347	687	718	1363	720	665	0	55	62	4	1	0
Suwałki	2135	931	299	198	1683	452	385	9	58	98	0	106	59
Wysokie M.	1565	622	276	18	1303	262	262	0	0	31	51	51	20
Zambrów	1745	845	180	2	1206	539	515	0	24	29	0	10	1
Woj. podl.	31022	13838	5516	5314	22761	8261	7278	9	974	1264	80	880	272

4.1.2. Działalność Europejskich Służb Zatrudnienia EURES

W 2016 r. Europejskie Służby Zatrudnienia EURES w Białymstoku dysponowały łącznie 962 ofertami pracy w krajach Europejskiego Obszaru Gospodarczego, które generowały 5.768 miejsc pracy, głównie w:

- Niemczech – branża hotelowo-gastronomiczna, elektryczna, ogólnobudowlana, metalowo-metalurgiczna, logistyczna, produkcyjna, mechaniczna;
- Szwecji – spawacze, zbiór truskawek;
- Austrii – branża ogólnobudowlana, maszynowa;
- Hiszpanii – branża kulturalno-rozrywkowa i hotelarsko-gastronomiczna – praca sezonowa;
- Holandii – prace sezonowe w ogrodnictwie i sadownictwie, branża ogólnobudowlana;
- Wielkiej Brytanii – branża opiekuńcza, produkcyjna, praca dla nauczycieli (biologia, informatyka, matematyka);
- Norwegii - branża ogólnobudowlana.

Na oferty pracy w ww. branżach przesłano łącznie 969 podań osób zainteresowanych podjęciem pracy za granicą.

W ramach realizacji usług EURES oraz promocji sieci podejmowane były następujące działania:

- 1) W 2016 r. Europejskie Służby Zatrudnienia EURES w Białymstoku zorganizowały 26 spotkań informacyjnych na temat bezpiecznych wyjazdów za granicę, usług EURES, warunków życia i pracy w wybranych krajach, w których wzięło udział łącznie 727 osób:
 - PUP Sejny – spotkanie informacyjne nt. programu „Twoja pierwsza praca z EURES-em”;
 - WUP Białystok – warsztaty „Warunki życia i pracy w Holandii”;
 - Areszt Śledczy w Białymstoku – spotkania informacyjne dot. poszukiwania pracy w Polsce i za granicą;

- CliPKZ Białystok – spotkanie informacyjne „Internet narzędziem poszukiwania pracy w Polsce i za granicą”;
- WUP Białystok – organizacja Holenderskiego Dnia Informacyjnego;
- Sejny – spotkanie informacyjne dla młodzieży (współpraca z KM Policji w Sejnach) „Handel ludźmi. Bezpieczne wyjazdy za granicę”;
- Suwałki – 4 spotkanie informacyjne dla młodzieży (współpraca z KM Policji w Suwałkach) „Handel ludźmi. Bezpieczne wyjazdy za granicę.”;
- WUP Białystok – spotkanie informacyjne „Internet narzędziem poszukiwania pracy w Polsce i za granicą”;
- PUP Łomża - spotkanie informacyjne dla osób poszukujących pracy „Bezpieczne wyjazdy za granicę”;
- PUP Białystok oraz Filia w Łapach - spotkania informacyjne dla osób poszukujących pracy „Bezpieczna praca za granicą”;
- PUP Suwałki – spotkanie informacyjne dla osób poszukujących pracy „Bezpieczne wyjazdy za granicę. Handel ludźmi” przy współpracy z Komendą Miejską Policji w Suwałkach;
- Zespół Szkół Rolniczych w Białymstoku – spotkanie dla młodzieży ponadgimnazjalnej przy współpracy z Komendą Wojewódzką Policji w Białymstoku nt. bezpiecznej pracy za granicą oraz programu „Twoja pierwsza praca z EURES-em”; spotkanie dla młodzieży ponadgimnazjalnej nt. nowoczesnych metod poszukiwania pracy, w tym przez sieć EURES;
- Zespół Szkół Budowlano-Geodezyjnych w Białymstoku - 2 spotkania dla młodzieży ponadgimnazjalnej nt. nowoczesnych metod poszukiwania pracy w tym przez sieć EURES;
- Zespół Szkół Centrum Kształcenia Rolniczego w Suwałkach – spotkanie dla młodzieży ponadgimnazjalnej przy współpracy z Komendą Miejską Policji w Suwałkach;

- PUP Suwałki - spotkanie dla osób bezrobotnych przy współpracy z Komendą Miejską Policji w Suwałkach oraz Podlaskim Oddziałem Straży Granicznej nt. bezpiecznej pracy za granicą oraz programu „Twoja pierwsza praca z EURES-em”;
- PUP Bielsk Podlaski - spotkanie informacyjne dla osób poszukujących pracy „Bezpieczne wyjazdy do pracy za granicę”;
- PUP Kolno - spotkanie dla osób bezrobotnych przy współpracy z Komendą Miejską Policji w Kolnie nt. bezpiecznej pracy za granicą oraz programu „Twoja pierwsza praca z EURES-em”;
- Zespół Szkół Ogólnokształcących i Zawodowych w Siemiatyczach - spotkanie dla młodzieży ponadgimnazjalnej przy współpracy z Komendą Miejską Policji w Siemiatyczach nt. bezpiecznej pracy za granicą oraz programu „Twoja pierwsza praca z EURES-em”;
- spotkania informacyjne w PUP Bielsk Podlaski, PUP Mońki, PUP Białystok, PUP Łomża dla osób bezrobotnych nt. bezpiecznych wyjazdów do pracy za granicą oraz sytuacji na europejskich rynkach pracy;
- 3 wideokonferencje „Warunki życia i pracy w Niemczech”(2), „Warunki życia i pracy w Irlandii” – WUP Białystok i PUP Suwałki, w których wzięło udział łącznie 40 osób.

2) Działania EURES na rzecz polskich i zagranicznych pracodawców:

- organizacja seminarium „Legalne zatrudnianie cudzoziemców” w ramach tzw. Europejskich Dni Pracodawcy (European Employers’ Day - inicjatywa KE);
- wystąpienie doradcy EURES na konferencji dla pracodawców „Efektywna współpraca gwarancją na sukces” w PUP Wysokiem Mazowieckiem;
- współpraca z regionalnymi pracodawcami w ramach polsko-norweskiego projektu wsparcia bezrobotnych Polaków przebywających w Norwegii – pozyskanie 18 ofert pracy (156 wakatów) od pracodawców z branży budowlanej, zainteresowanych zatrudnieniem Polaków przebywających w Norwegii;

- 3) Dwie rekrutacje dla pracodawcy zagranicznego (Agencja Pracy Tymczasowej Staffline) do pracy w Wielkiej Brytanii: pracownik magazynu – 40 osób, pracownik magazynu, pracownik do produkcji sałatek – 27 osób.
- 4) Organizacja i przeprowadzenie 3 szkoleń dla pracowników PUP i OHP realizujących usługi EURES oraz innych partnerów rynku pracy. W szkoleniach wzięły udział 73 osoby:
- „Praca tymczasowa, praca sezonowa w Polsce i za granicą” (21 uczestników);
 - „Usługi sieci EURES” – szkolenie dla doradców klienta z PUP w Kolnie (16 uczestników);
 - „Rekrutacja i selekcja – wybrane zagadnienia w kontekście działań sieci EURES” (36 uczestników);
- 4) Inne działania EURES:
- współorganizacja i koordynacja V edycji ogólnopolskiej Olimpiady Wiedzy o Polskim i Europejskim Rynku Pracy;
 - obsługa stoiska EURES podczas targów pracy: VI Forum Rynku Pracy, Targi Praktyk i Staży 2016, Targi Edukacyjno-Zawodowe OHP, Targi Praca i Kariera w Suwałkach, Targi Pracy dla Osób z Niepełnosprawnościami;
 - obsługa chatów z doradcami EURES – liczba chatów - 39, liczba osób uczestniczących w chatach – 65;
 - artykuł do Biuletynu Informacyjnego WUP w Białymstoku „Twoja pierwsza praca z EURES-em”;
 - udział w pracach Wojewódzkiego Zespołu ds. Przeciwdziałania Handlowi Ludźmi;
 - nabór studentów do pracy wakacyjnej w Niemczech;
 - promocja usług EURES przy użyciu mediów społecznościowych (Facebook).

4.1.3. Podjęcia pracy

Podjęcia pracy są podstawową przyczyną opuszczania ewidencji urzędów pracy przez bezrobotnych. Dotyczy to wszystkich form podejmowania pracy przez bezrobotnych, tj. pracy niesubsydiowanej (w tym pracy sezonowej i podjęcia działalności gospodarczej) i pracy subsydiowanej (m.in. prac interwencyjnych, robót publicznych, podjęcia działalności gospodarczej w ramach otrzymanych środków, zatrudnienia w ramach refundacji kosztów zatrudnienia bezrobotnego, podjęcia pracy poza miejscem zamieszkania w ramach bonu na zasiedlenie, podjęcia pracy w ramach bonu zatrudnieniowego, podjęcia pracy przez bezrobotnego do 30 roku życia w ramach refundacji składek na ubezpieczenia społeczne, podjęcia pracy w ramach dofinansowania wynagrodzenia za zatrudnienie skierowanego bezrobotnego powyżej 50 roku życia).

Tabela 86. Podjęcia pracy w woj. podlaskim w latach 2015-2016 (w okresie sprawozdawczym)

Wyszczególnienie	2015	2016	wzrost/spadek (+/-)	
			w liczbach	w %
Podjęcia pracy, z tego:	38848	37873	-975	-2,5
• pracy niesubsydiowanej, w tym:	32240	29395	-2845	-8,8
- podjęcie działalności gospodarczej	1209	1094	-115	-9,5
- pracy sezonowej	3783	3606	-177	-4,7
• pracy subsydiowanej, z tego w ramach:	6608	8478	1870	28,3
- prac interwencyjnych	2225	2148	-77	-3,5
- robót publicznych	1063	1143	80	7,5
- podjęcia działalności gospodarczej	1364	1328	-36	-2,6
- w tym w ramach bonu na zasiedlenie	7	9	2	28,6
- podjęcia pracy w ramach refundacji kosztów zatrudnienia bezrobotnego	1310	1081	-229	-17,5
- podjęcia pracy poza miejscem zamieszkania w ramach bonu na zasiedlenie	326	463	137	42,0
- podjęcia pracy w ramach bonu zatrudnieniowego	83	34	-49	-59,0

SYTUACJA NA RYNKU PRACY W WOJ. PODLASKIM W 2016 ROKU

Wyszczególnienie	2015	2016	wzrost/spadek (+/-)	
			w liczbach	w %
- podjęcia pracy w ramach refundacji składek na ubezpieczenia społeczne	0	38	38	-
- podjęcia pracy w ramach dofinansowania wynagrodzenia za zatrudnienie skierowanego bezrobotnego powyżej 50 roku życia	51	77	26	51,0
- inne (m.in. podjęcie działalności gospodarczej ze środków PFRON, podpisanie kontraktu socjalnego, jednorazowa refundacja składek na ubezpieczenia społeczne z tytułu zatrudnienia skierowanego bezrobotnego)	186	2166	1980	1064,5

W 2016 r. pracę podjęły ogółem w woj. podlaskim 37873 osoby bezrobotne (o 975 osób, tj. o 2,5% mniej niż w poprzednim roku), z tego pracę nie-subsydiowaną 29395 osób bezrobotnych (o 2845 osób, tj. o 8,8% mniej niż w poprzednim roku), a pracę subsydiowaną 8478 osób bezrobotnych (o 1870 osób, tj. o 28,3% więcej niż w poprzednim roku).

W ramach pracy niesubsydiowanej pracę sezonową podjęło 3606 osób bezrobotnych (o 177 osób, tj. o 4,7% mniej niż w poprzednim roku) oraz nie-subsydiowaną działalność gospodarczą - 1094 osoby bezrobotne (o 115 osób, tj. o 9,5% mniej). W ramach pracy subsydiowanej do prac interwencyjnych skierowano 2148 osób bezrobotnych (o 77 osób, tj. o 3,5% mniej niż w poprzednim roku), natomiast do robót publicznych skierowane zostały 1143 osoby bezrobotne (o 80 osób, tj. o 7,5% więcej niż w 2015 r.). Środki na podjęcie działalności gospodarczej otrzymało 1328 bezrobotnych (o 36 osób, tj. o 2,6% mniej niż w 2015 r.), a w ramach refundacji podmiotowi gospodarczemu kosztów zatrudnienia skierowanego bezrobotnego wyłączono z ewidencji urzędów pracy 1081 osób bezrobotnych (o 229 osób, tj. o 17,5% mniej niż w 2015 r.). Ponadto, w 2016 roku w woj. podlaskim pracę poza miejscem zamieszkania w ramach bonu na zasiedlenie podjęły 463 osoby młode do 30 roku życia (o 137 osób, tj. o 42,0% więcej niż w 2015 r.), w ramach bonu zatrudnieniowego – 34 osoby młode (o 49 osób, tj. o 59,0% mniej niż w 2015 r.), 77 osób w ramach dofinan-

sowania wynagrodzenia za zatrudnienie skierowanego bezrobotnego powyżej 50 roku życia (o 26 osób, tj. o 51,0% więcej niż w 2015 r.) i 38 osób do 30 roku życia w ramach refundacji składek na ubezpieczenia społeczne (w 2015 roku nikt nie skorzystał z tej formy wsparcia). W ramach innych form, m.in. podjęcia działalności gospodarczej ze środków PFRON, podpisania kontraktu socjalnego, jednorazowej refundacji składek na ubezpieczenia społeczne z tytułu zatrudnienia skierowanego bezrobotnego pracę podjęło 2166 osób bezrobotnych (o 1980 osób, tj. o 1064,5% więcej niż w 2015 r.).

Tabela 87. Osoby bezrobotne podejmujące pracę w woj. podlaskim w poszczególnych miesiącach 2016 roku (w okresie sprawozdawczym)

Miesiące	Podjęcia pracy ogółem		w tym pracy subsydiowanej		
	liczba	% do ogółu wyrejestrowanych	liczba	% do ogółu wyrejestrowanych	% do ogółu podjęć pracy
styczeń	2063	55,6	188	5,1	9,1
luty	2825	50,5	629	11,3	22,3
marzec	3781	51,2	1062	14,4	28,1
kwiecień	4266	55,3	1234	16,0	28,9
maj	3215	49,8	752	11,6	23,4
czerwiec	2998	47,5	658	10,4	21,9
lipiec	2573	46,3	647	11,6	25,1
sierpień	2712	49,8	500	9,2	18,4
wrzesień	4111	56,6	785	10,8	19,1
październik	3545	55,7	705	11,1	19,9
listopad	2911	53,4	655	12,0	22,5
grudzień	2873	49,4	663	11,4	23,1
2016 rok	37873	51,8	8478	11,6	22,4

Największy odsetek bezrobotnych podejmujących pracę odnotowano w miesiącach jesiennych i zimowych: we wrześniu – 56,6%, październiku (55,7%) oraz styczniu (55,6%).

Tabela 88. Osoby bezrobotne podejmujące pracę w 2016 roku według powiatowych urzędów pracy (w okresie sprawozdawczym)

Powiatowy Urząd Pracy	Podjęcia pracy ogółem		w tym pracy subsydiowanej		
	liczba	% do ogółu wyrejestrowanych	liczba	% do ogółu wyrejestrowanych	% do ogółu podjęć pracy
Augustów	2318	50,3	510	11,1	22,0
Białystok	12901	52,2	2216	9,0	17,2
Bielsk Podl.	1584	58,3	455	16,7	28,7
Grajewo	2320	57,8	625	15,6	26,9
Hajnówka	1120	44,4	318	12,6	28,4
Kolno	1680	51,1	305	9,3	18,2
Łomża	3749	54,0	988	14,2	26,4
Mońki	1076	45,0	389	16,3	36,2
Sejny	1274	53,0	275	11,4	21,6
Siemiatycze	1026	48,9	266	12,7	25,9
Sokółka	2510	50,3	691	13,9	27,5
Suwałki	3343	50,2	638	9,6	19,1
Wysokie Maz.	1457	58,2	441	17,6	30,3
Zambrów	1515	47,2	361	11,2	23,8
Woj. podlaskie	37873	51,8	8478	11,6	22,4

W 2016 r. największy odsetek podjęć pracy przez bezrobotnych wśród ogółu wyrejestrowanych odnotowano w PUP w: Bielsku Podlaskim (58,3%), Wysokiem Mazowieckiem (58,2%) oraz Grajewie (57,8%).

Największy udział zatrudnienia subsydiowanego w podjęciach pracy przez osoby bezrobotne odnotowano w PUP: w Mońkach (36,2% ogółu podjęć pracy), Wysokiem Mazowieckiem (30,3%) oraz w Bielsku Podlaskim (28,7%) i Hajnówce (28,4%).

Bezrobotni skierowani do prac interwencyjnych w 2016 r. stanowili 2,9% ogółu wyrejestrowanych bezrobotnych (w 2015 r.: również 2,9%). Największy procentowo odpływ bezrobotnych z tego tytułu miał miejsce w następujących miesiącach: kwiecień (4,7%), wrzesień (3,7%) i luty (3,3%) oraz na terenie dzia-

łania PUP w: Mońkach (7,0%), Wysokiem Mazowieckiem (6,6%) oraz Grajewie (4,5%).

Natomiast skierowani do robót publicznych w 2016 r. stanowili 1,6% ogółu wyrejestrowanych bezrobotnych (w 2015 r.: 1,4%). Największy procentowo odpływ bezrobotnych skierowanych do pracy w ramach robót publicznych miał miejsce w kwietniu (3,4%) i marcu (2,4%). Najwięcej wyłączeń z tego tytułu odnotowano w PUP w: Sejnach (6,1%), Hajnówce (4,3%) i Łomży (3,5%).

Z kolei bezrobotni, którzy otrzymali środki na rozpoczęcie działalności gospodarczej, w 2016 r. stanowili 1,8% ogółu wyrejestrowanych bezrobotnych (w 2015 r. – również 1,8%). Największy odsetek bezrobotnych rozpoczynających działalność gospodarczą odnotowano w miesiącach: grudzień (3,0%) i listopad (2,8%) oraz na terenie działania PUP w: Wysokiem Mazowieckiem (3,1%), Białymstoku (2,3%) oraz Augustowie i Grajewie (po 2,0%).

Bezrobotni zatrudnieni przez podmiot prowadzący działalność gospodarczą w ramach refundacji kosztów zatrudnienia skierowanego bezrobotnego w 2016 r. stanowili 1,5% ogółu wyrejestrowanych bezrobotnych (w 2015 r. 1,7%). Największy odsetek bezrobotnych podejmujących pracę w ramach refundacji kosztów zatrudnienia odnotowano w miesiącach: grudzień (3,4%), listopad (2,0%) oraz sierpień (1,8%) oraz na terenie działania PUP w: Bielsku Podlaskim (3,3%), Zambrowie (2,6%) oraz Łomży (2,5%).

W przypadku instrumentów adresowanych do osób do 30 roku życia, w 2016 r. 0,6% wszystkich „odpływów” stanowiły podjęcia pracy poza miejscem zamieszkania w zamach bonu na zasiedlenie (w 2015 r. – 0,4%), 0,1% w ramach bonu zatrudnieniowego (0,1% w 2015 r.), 0,1% w ramach refundacji składek na ubezpieczenia społeczne (0,0% w 2015 r.) oraz do bezrobotnych powyżej 50 roku życia - 0,1% w ramach dofinansowania wynagrodzenia za zatrudnienie skierowanego bezrobotnego (w 2015 r. - 0,1%). Powiatowe urzędy pracy mają również możliwość subsydiowania podjęć pracy przez osoby bezrobotne w ramach świadczenia aktywizacyjnego oraz w ramach grantu na telepracę, jednak w 2016 r., podobnie jak w 2015 r., nie skorzystał z nich żaden bezrobotny.

SYTUACJA NA RYNKU PRACY W WOJ. PODLASKIM W 2016 ROKU

Tabela 89/1. Bezrobotni skierowani do prac interwencyjnych, robót publicznych, rozpoczynający działalność gospodarczą oraz podejmujący pracę w ramach refundacji kosztów zatrudnienia bezrobotnego w woj. podlaskim w poszczególnych miesiącach 2016 roku (w okresie sprawozdawczym)

Miesiące	Bezrobotni wyłączeni z ewidencji urzędów pracy „odpływy” ogółem	w tym:							
		skierowani do prac interwencyjnych		skierowani do robót publicznych		w ramach środków na działalność gospodarczą		podejmujący pracę w ramach refundacji kosztów zatrudnienia bezrobotnego	
		liczba	% do ogółu odpływów	liczba	% do ogółu odpływów	liczba	% do ogółu odpływów	liczba	% do ogółu odpływów
styczeń	3713	70	1,9	50	1,3	1	0,03	26	0,7
luty	5591	183	3,3	104	1,9	48	0,9	29	0,5
marzec	7387	224	3,0	177	2,4	156	2,1	44	0,6
kwiecień	7715	364	4,7	261	3,4	138	1,8	98	1,3
maj	6459	186	2,9	78	1,2	135	2,1	92	1,4
czerwiec	6307	197	3,1	67	1,1	91	1,4	97	1,5
lipiec	5557	160	2,9	69	1,2	116	2,1	91	1,6
sierpień	5451	123	2,3	40	0,7	86	1,6	98	1,8
wrzesień	7261	270	3,7	100	1,4	104	1,4	100	1,4
październik	6362	185	2,9	77	1,2	127	2,0	99	1,6
listopad	5448	107	2,0	75	1,4	153	2,8	107	2,0
grudzień	5812	79	1,4	45	0,8	173	3,0	200	3,4
2016 rok	73063	2148	2,9	1143	1,6	1328	1,8	1081	1,5

SYTUACJA NA RYNKU PRACY W WOJ. PODLASKIM W 2016 ROKU

Tabela 89/2. Bezrobotni podejmujący pracę w ramach: bonu na zasiedlenie poza miejscem zamieszkania, bonu zatrudnieniowego, świadczenia aktywizacyjnego, grantu na telepracę, refundacji składek na ubezpieczenia społeczne, dofinansowania wynagrodzenia za zatrudnienie skierowanego bezrobotnego powyżej 50 roku życia w woj. podlaskim w poszczególnych miesiącach 2016 roku (w okresie sprawozdawczym)

Miesiące	Bezrobotni wyłączeni z ewidencji urzędów pracy „odpływy” ogółem	w tym w tytule podjęcia pracy:											
		poza miejscem zamieszkania w ramach bonu na zasiedlenie		w ramach bonu zatrudnieniowego		w ramach świadczenia aktywizacyjnego		w ramach grantu na telepracę		w ramach refundacji składek na ubezpieczenia społeczne		w ramach dofinansowania wynagrodzenia za zatrudnienie skierowanego bezrobotnego powyżej 50 roku życia	
		liczba	% do odpływów	liczba	% do odpływów	liczba	% do odpływów	liczba	% do odpływów	liczba	% do odpływów	liczba	% do odpływów
styczeń	3713	22	0,6	0	0	0	0,0	0	0,0	2	0,1	2	0,1
luty	5591	32	0,6	9	0,2	0	0,0	0	0,0	18	0,3	1	0,02
marzec	7387	41	0,6	7	0,1	0	0,0	0	0,0	16	0,2	13	0,2
kwiecień	7715	52	0,7	1	0,01	0	0,0	0	0,0	0	0,0	8	0,1
maj	6459	40	0,6	0	0,0	0	0,0	0	0,0	0	0,0	5	0,1
czerwiec	6307	35	0,6	2	0,03	0	0,0	0	0,0	1	0,02	10	0,2
lipiec	5557	41	0,7	1	0,02	0	0,0	0	0,0	1	0,02	8	0,1
sierpień	5451	30	0,6	1	0,02	0	0,0	0	0,0	0	0,0	6	0,1
wrzesień	7261	47	0,6	3	0,04	0	0,0	0	0,0	0	0,0	5	0,1
październik	6362	47	0,7	2	0,03	0	0,0	0	0,0	0	0,0	4	0,1
listopad	5448	46	0,8	3	0,1	0	0,0	0	0,0	0	0,0	6	0,1
grudzień	5812	30	0,5	5	0,1	0	0,0	0	0,0	0	0,0	9	0,2
2016 rok	73063	463	0,6	34	0,05	0	0,0	0	0,0	38	0,1	77	0,1

SYTUACJA NA RYNKU PRACY W WOJ. PODLASKIM W 2016 ROKU

Tabela 90/1. Bezrobotni skierowani do prac interwencyjnych, robót publicznych, rozpoczynający działalność gospodarczą oraz podejmujący pracę w ramach refundacji kosztów zatrudnienia bezrobotnego wg powiatowych urzędów pracy woj. podlaskiego w 2016 roku (w okresie sprawozdawczym)

Powiatowy Urząd Pracy	Bezrobotni wyłączeni z ewidencji urzędów pracy „odpływy” ogółem	w tym:							
		skierowani do prac interwencyjnych		skierowani do robót publicznych		rozpoczynający działalność gospodarczą		podejmujący pracę w ramach refundacji kosztów zatrudnienia bezrobotnego	
		liczba	% do ogółu odpływów	liczba	% do ogółu odpływów	liczba	% do ogółu odpływów	liczba	% do ogółu od- pływów
Augustów	4609	14	0,3	121	2,6	94	2,0	78	1,7
Białystok	24719	587	2,4	80	0,3	576	2,3	246	1,0
Bielsk Podl.	2719	72	2,6	43	1,6	40	1,5	89	3,3
Grajewo	4015	182	4,5	68	1,7	81	2,0	91	2,3
Hajnówka	2523	90	3,6	109	4,3	22	0,9	15	0,6
Kolno	3287	72	2,2	38	1,2	39	1,2	8	0,2
Łomża	6938	190	2,7	246	3,5	106	1,5	173	2,5
Mońki	2389	168	7,0	59	2,5	28	1,2	27	1,1
Sejny	2404	27	1,1	146	6,1	40	1,7	16	0,7
Siemiatycze	2100	82	3,9	0	0,0	25	1,2	40	1,9
Sokółka	4987	202	4,1	143	2,9	65	1,3	84	1,7
Suwałki	6661	246	3,7	44	0,7	90	1,4	89	1,3
Wysokie Maz.	2503	164	6,6	36	1,4	77	3,1	43	1,7
Zambrów	3209	52	1,6	10	0,3	45	1,4	82	2,6
Woj. podla- skie	73063	2148	2,9	1143	1,6	1328	1,8	1081	1,5

SYTUACJA NA RYNKU PRACY W WOJ. PODLASKIM W 2016 ROKU

Tabela 90/2. Bezrobotni skierowani do podjęcia pracy w ramach: bonu na zasiedlenie, bonu zatrudnieniowego, świadczenia aktywizacyjnego, grantu na telepracę, refundacji składek na ubezpieczenia społeczne, dofinansowania wynagrodzenia za zatrudnienie skierowanego bezrobotnego powyżej 50 roku życia w woj. podlaskim wg powiatowych urzędów pracy woj. podlaskiego w 2016 roku (w okresie sprawozdawczym)

Powiatowy Urząd Pracy	Bezrobotni wyłączeni z ewidencji urzędów pracy „odpływy” ogółem	w tym podejmujący pracę:											
		poza miejscem zamieszkania w ramach bonu na zasiedlenie		w ramach bonu zatrudnieniowego		w ramach świadcz. aktywizacyjnego		w ramach grantu na telepracę		w ramach refundacji składek na ubezpieczenia społeczne		w ramach dofinansowania wynagrodzenia za zatrudnienie skier. bezrobotnego pow. 50 r.ż.	
		liczba	% do odpływów	liczba	% do odpływów	liczba	% do odpływów	liczba	% do odpływów	liczba	% do odpływów	liczba	% do odpływów
Augustów	4609	26	0,6	1	0,02	0	0,0	0	0,0	0	0,0	0	0,0
Białystok	24719	88	0,4	8	0,03	0	0,0	0	0,0	0	0,0	19	0,1
Bielsk Podl.	2719	28	1,0	2	0,1	0	0,0	0	0,0	0	0,0	26	1,0
Grajewo	4015	85	2,1	9	0,2	0	0,0	0	0,0	0	0,0	5	0,1
Hajnówka	2523	10	0,4	0	0,0	0	0,0	0	0,0	1	0,04	0	0,0
Kolno	3287	25	0,8	0	0,0	0	0,0	0	0,0	1	0,03	0	0,0
Łomża	6938	47	0,7	14	0,2	0	0,0	0	0,0	0	0,0	23	0,3
Mońki	2389	9	0,4	0	0,0	0	0,0	0	0,0	18	0,8	0	0,0
Sejny	2404	7	0,3	0	0,0	0	0,0	0	0,0	18	0,7	0	0,0
Siemiatycze	2100	33	1,6	0	0,0	0	0,0	0	0,0	0	0,0	0	0,0
Sokółka	4987	4	0,1	0	0,0	0	0,0	0	0,0	0	0,0	0	0,0
Suwałki	6661	64	1,0	0	0,0	0	0,0	0	0,0	0	0,0	0	0,0
Wysokie Maz.	2503	5	0,2	0	0,0	0	0,0	0	0,0	0	0,0	0	0,0
Zambrów	3209	32	1,0	0	0,0	0	0,0	0	0,0	0	0,0	4	0,1
Woj. podlaskie	73063	463	0,6	34	0,05	0	0,0	0	0,0	38	0,1	77	0,1

SYTUACJA NA RYNKU PRACY W WOJ. PODLASKIM W 2016 ROKU

Tabela 91. Podjęcia pracy w woj. podlaskim w 2016 roku według powiatowych urzędów pracy i miesięcy (w okresie sprawozdawczym)

Powiatowy Urząd Pracy	Osoby bezrobotne podejmujące pracę w poszczególnych miesiącach:												Ogółem 2016 r.
	styczeń	luty	marzec	kwiecień	maj	czerwiec	lipiec	sierpień	wrzesień	paździer- nik	listopad	grudzień	
Augustów	141	168	244	256	215	194	153	204	238	175	167	163	2318
Białystok	750	960	1329	1348	1190	1097	831	957	1315	1169	996	959	12901
Bielsk Podlaski	71	106	146	126	103	134	111	98	190	186	135	178	1584
Grajewo	147	155	227	279	162	208	178	171	283	204	172	134	2320
Hajnówka	64	78	124	164	81	90	74	70	109	93	73	100	1120
Kolno	76	132	153	247	120	124	96	121	188	151	141	131	1680
Łomża	178	332	387	445	327	283	265	242	434	375	252	229	3749
Mońki	42	68	109	176	70	54	70	90	120	106	90	81	1076
Sejny	139	63	96	139	77	71	63	99	150	155	138	84	1274
Siemiatycze	68	91	87	131	96	78	79	66	101	83	64	82	1026
Sokółka	109	201	207	252	218	180	219	200	284	251	191	198	2510
Suwałki	147	276	407	367	307	249	229	190	305	304	272	290	3343
Wysokie Maz.	66	111	161	179	133	126	113	95	175	127	97	74	1457
Zambrów	65	84	104	157	116	110	92	109	219	166	123	170	1515
Woj. podlaskie	2063	2825	3781	4266	3215	2998	2573	2712	4111	3545	2911	2873	37873

SYTUACJA NA RYNKU PRACY W WOJ. PODLASKIM W 2016 ROKU

Tabela 92. Osoby skierowane do prac interwencyjnych w woj. podlaskim w 2016 roku według powiatowych urzędów pracy i miesięcy (w okresie sprawozdawczym)

Powiatowy Urząd Pracy	Osoby skierowane do prac interwencyjnych w poszczególnych miesiącach:												Ogółem 2016 r.
	styczeń	luty	marzec	kwiecień	maj	czerwiec	lipiec	sierpień	wrzesień	październik	listopad	grudzień	
Augustów	1	0	3	3	2	1	0	0	1	0	2	1	14
Białystok	43	65	58	107	47	70	33	49	63	32	12	8	587
Bielsk Podlaski	1	3	6	9	8	10	7	3	12	7	6	0	72
Grajewo	1	13	12	38	5	24	18	11	27	20	6	7	182
Hajnówka	2	7	13	27	5	8	5	5	8	3	6	1	90
Kolno	2	9	9	20	10	3	1	0	5	3	1	9	72
Łomża	3	21	32	37	19	7	13	10	9	14	15	10	190
Mońki	1	15	14	22	10	9	19	14	22	19	18	5	168
Sejny	2	6	2	6	1	0	0	1	2	4	1	2	27
Siemiatycze	9	7	2	15	7	8	4	6	13	7	1	3	82
Sokółka	2	14	11	27	31	19	12	10	32	25	11	8	202
Suwałki	2	13	44	33	19	20	14	7	28	30	23	13	246
Wysokie Maz.	1	9	16	4	15	17	31	4	40	19	4	4	164
Zambrów	0	1	2	16	7	1	3	3	8	2	1	8	52
Woj. podlaskie	70	183	224	364	186	197	160	123	270	185	107	79	2148

SYTUACJA NA RYNKU PRACY W WOJ. PODLASKIM W 2016 ROKU

Tabela 93. Osoby skierowane do robót publicznych w woj. podlaskim w 2016 roku według powiatowych urzędów pracy i miesięcy (w okresie sprawozdawczym)

Powiatowy Urząd Pracy	Osoby skierowane do robót publicznych w poszczególnych miesiącach:												Ogółem 2016 r.
	styczeń	luty	marzec	kwiecień	maj	czerwiec	lipiec	sierpień	wrzesień	paździer- nik	listopad	grudzień	
Augustów	4	11	13	29	14	7	8	1	12	11	7	4	121
Białystok	0	0	37	20	4	10	3	2	2	1	1	0	80
Bielsk Podlaski	5	1	1	12	4	1	4	0	10	3	2	0	43
Grajewo	0	3	15	15	8	4	5	1	4	5	4	4	68
Hajnówka	4	8	10	40	5	12	2	4	8	6	8	2	109
Kolno	0	4	7	14	4	1	0	0	3	2	3	0	38
Łomża	19	44	37	29	5	4	25	11	29	12	21	10	246
Mońki	0	7	8	33	7	3	0	0	1	0	0	0	59
Sejny	10	7	11	23	9	7	9	11	15	19	13	12	146
Siemiatycze	0	0	0	0	0	0	0	0	0	0	0	0	0
Sokółka	6	14	13	19	13	11	13	8	10	12	14	10	143
Suwałki	0	2	17	15	2	3	0	1	1	1	1	1	44
Wysokie Maz.	2	2	3	11	3	4	0	1	2	5	1	2	36
Zambrów	0	1	5	1	0	0	0	0	3	0	0	0	10
Woj. podlaskie	50	104	177	261	78	67	69	40	100	77	75	45	1143

SYTUACJA NA RYNKU PRACY W WOJ. PODLASKIM W 2016 ROKU

Tabela 94. Osoby, które otrzymały środki na rozpoczęcie działalności gospodarczej w woj. podlaskim w 2016 roku według powiatowych urzędów pracy i miesięcy (w okresie sprawozdawczym)

Powiatowy Urząd Pracy	Osoby rozpoczynające działalność gospodarczą w poszczególnych miesiącach:												Ogółem 2016 r.
	styczeń	luty	marzec	kwiecień	maj	czerwiec	lipiec	sierpień	wrzesień	paździer- nik	listopad	grudzień	
Augustów	1	7	14	14	5	8	14	8	5	3	11	4	94
Białystok	0	20	77	54	57	43	45	39	38	54	59	90	576
Bielsk Podlaski	0	2	3	5	2	3	2	5	4	3	6	5	40
Grajewo	0	2	11	7	10	8	10	4	7	7	3	12	81
Hajnówka	0	0	3	2	3	2	0	1	1	1	1	8	22
Kolno	0	0	2	10	13	5	0	0	1	0	4	4	39
Łomża	0	5	18	19	2	0	3	5	14	7	25	8	106
Mońki	0	0	0	0	0	0	12	0	0	0	7	9	28
Sejny	0	2	2	7	5	0	8	0	6	4	4	2	40
Siemiatycze	0	4	3	4	1	1	1	1	5	5	0	0	25
Sokółka	0	0	1	2	6	10	14	10	6	2	5	9	65
Suwałki	0	0	4	11	12	4	5	0	6	30	11	7	90
Wysokie Maz.	0	2	14	0	15	3	1	11	10	5	11	5	77
Zambrów	0	4	4	3	4	4	1	2	1	6	6	10	45
Woj. podlaskie	1	48	156	138	135	91	116	86	104	127	153	173	1328

SYTUACJA NA RYNKU PRACY W WOJ. PODLASKIM W 2016 ROKU

Tabela 95. Osoby podejmujące pracę w ramach refundacji kosztów zatrudnienia bezrobotnego w woj. podlaskim w 2016 roku według powiatowych urzędów pracy (w okresie sprawozdawczym)

Powiatowy Urząd Pracy	Osoby podejmujące pracę w ramach refundacji kosztów zatrudnienia bezrobotnego w poszczególnych miesiącach:												Ogółem 2016 r.
	styczeń	luty	marzec	kwiecień	maj	czerwiec	lipiec	sierpień	wrzesień	paździer- nik	listopad	grudzień	
Augustów	0	4	3	10	7	12	5	4	9	8	8	8	78
Białystok	0	0	10	25	25	27	34	33	27	14	17	34	246
Bielsk Podlaski	1	2	4	7	5	12	7	7	12	9	8	15	89
Grajewo	4	8	5	5	6	4	8	6	5	13	8	19	91
Hajnówka	0	1	0	2	2	2	5	0	1	0	1	1	15
Kolno	0	0	0	3	0	0	1	1	0	1	0	2	8
Łomża	11	4	14	16	15	15	8	8	11	16	15	40	173
Mońki	1	1	1	1	2	1	1	0	7	4	4	4	27
Sejny	0	1	1	3	1	1	0	4	2	3	0	0	16
Siemiatycze	0	2	1	4	4	3	4	4	2	2	6	8	40
Sokółka	3	0	0	7	9	9	9	13	7	11	5	11	84
Suwałki	3	2	4	7	6	4	3	8	6	11	15	20	89
Wysokie Maz.	1	1	1	5	4	5	4	0	3	1	6	12	43
Zambrów	2	3	0	3	6	2	2	10	8	6	14	26	82
Woj. podlaskie	26	29	44	98	92	97	91	98	100	99	107	200	1081

SYTUACJA NA RYNKU PRACY W WOJ. PODLASKIM W 2016 ROKU

Tabela 96. Osoby podejmujące pracę poza miejscem zamieszkania w ramach bonu na zasiedlenie w woj. podlaskim w 2016 roku według powiatowych urzędów pracy (w okresie sprawozdawczym)

Powiatowy Urząd Pracy	Osoby podejmujące pracę poza miejscem zamieszkania w ramach bonu na zasiedlenie w poszczególnych miesiącach:												Ogółem 2016 r.
	styczeń	luty	marzec	kwiecień	maj	czerwiec	lipiec	sierpień	wrzesień	październik	listopad	grudzień	
Augustów	0	0	4	2	7	4	2	4	3	0	0	0	26
Białystok	4	4	5	12	6	3	11	3	10	8	14	8	88
Bielsk Podlaski	2	1	2	1	2	2	2	3	1	6	4	2	28
Grajewo	1	3	7	8	9	7	13	8	7	5	10	7	85
Hajnówka	1	1	0	0	1	1	1	0	1	4	0	0	10
Kolno	1	1	3	3	4	7	0	0	4	1	1	0	25
Łomża	5	7	6	11	2	0	0	2	1	1	7	5	47
Mońki	1	1	1	1	1	0	0	0	0	3	1	0	9
Sejny	0	0	0	0	0	0	1	1	1	0	1	3	7
Siemiatycze	4	2	1	1	2	3	4	2	2	8	3	1	33
Sokółka	1	0	1	0	0	0	2	0	0	0	0	0	4
Suwałki	0	8	10	9	3	6	4	5	10	6	3	0	64
Wysokie Maz.	0	1	0	1	0	0	0	0	1	1	0	1	5
Zambrów	2	3	1	3	3	2	1	2	6	4	2	3	32
Woj. podlaskie	22	32	41	52	40	35	41	30	47	47	46	30	463

SYTUACJA NA RYNKU PRACY W WOJ. PODLASKIM W 2016 ROKU

Tabela 97. Osoby podejmujące pracę w ramach bonu zatrudnieniowego w woj. podlaskim w 2016 roku według powiatowych urzędów pracy (w okresie sprawozdawczym)

Powiatowy Urząd Pracy	Osoby podejmujące pracę w ramach bonu zatrudnieniowego w poszczególnych miesiącach:												Ogółem 2016 r.
	styczeń	luty	marzec	kwiecień	maj	czerwiec	lipiec	sierpień	wrzesień	paździer- nik	listopad	grudzień	
Augustów	0	0	0	0	0	1	0	0	0	0	0	0	1
Białystok	0	1	0	0	0	0	0	0	1	2	0	4	8
Bielsk Podlaski	0	0	0	0	0	0	1	0	0	0	1	0	2
Grajewo	0	1	1	0	0	1	0	1	2	0	2	1	9
Hajnówka	0	0	0	0	0	0	0	0	0	0	0	0	0
Kolno	0	0	0	0	0	0	0	0	0	0	0	0	0
Łomża	0	7	6	1	0	0	0	0	0	0	0	0	14
Mońki	0	0	0	0	0	0	0	0	0	0	0	0	0
Sejny	0	0	0	0	0	0	0	0	0	0	0	0	0
Siemiatycze	0	0	0	0	0	0	0	0	0	0	0	0	0
Sokółka	0	0	0	0	0	0	0	0	0	0	0	0	0
Suwałki	0	0	0	0	0	0	0	0	0	0	0	0	0
Wysokie Maz.	0	0	0	0	0	0	0	0	0	0	0	0	0
Zambrów	0	0	0	0	0	0	0	0	0	0	0	0	0
Woj. podlaskie	0	9	7	1	0	2	1	1	3	2	3	5	34

SYTUACJA NA RYNKU PRACY W WOJ. PODLASKIM W 2016 ROKU

Tabela 98. Osoby podejmujące pracę w refundacji składek na ubezpieczenia społeczne w woj. podlaskim w 2016 roku według powiatowych urzędów pracy (w okresie sprawozdawczym)

Powiatowy Urząd Pracy	Osoby podejmujące pracę w ramach składek na ubezpieczenia społeczne w poszczególnych miesiącach:												Ogółem 2016 r.
	styczeń	luty	marzec	kwiecień	maj	czerwiec	lipiec	sierpień	wrzesień	paździer- nik	listopad	grudzień	
Augustów	0	0	0	0	0	0	0	0	0	0	0	0	0
Białystok	0	0	0	0	0	0	0	0	0	0	0	0	0
Bielsk Podlaski	0	0	0	0	0	0	0	0	0	0	0	0	0
Grajewo	0	0	0	0	0	0	0	0	0	0	0	0	0
Hajnówka	1	0	0	0	0	0	0	0	0	0	0	0	1
Kolno	0	0	0	0	0	1	0	0	0	0	0	0	1
Łomża	0	0	0	0	0	0	0	0	0	0	0	0	0
Mońki	1	17	0	0	0	0	0	0	0	0	0	0	18
Sejny	0	1	16	0	0	0	1	0	0	0	0	0	18
Siemiatycze	0	0	0	0	0	0	0	0	0	0	0	0	0
Sokółka	0	0	0	0	0	0	0	0	0	0	0	0	0
Suwałki	0	0	0	0	0	0	0	0	0	0	0	0	0
Wysokie Maz.	0	0	0	0	0	0	0	0	0	0	0	0	0
Zambrów	0	0	0	0	0	0	0	0	0	0	0	0	0
Woj. podlaskie	2	18	16	0	0	1	1	0	0	0	0	0	38

SYTUACJA NA RYNKU PRACY W WOJ. PODLASKIM W 2016 ROKU

Tabela 99. Osoby podejmujące pracę w ramach dofinansowania wynagrodzenia za zatrudnienie skierowanego bezrobotnego powyżej 50 roku życia w woj. podlaskim w 2016 roku według powiatowych urzędów pracy (w okresie sprawozdawczym)

Powiatowy Urząd Pracy	Osoby podejmujące pracę w ramach dofinansowania wynagrodzenia za zatrudnienie skierowanego bezrobotnego pow. 50 roku życia w poszczególnych miesiącach:												Ogółem 2016 r.
	styczeń	luty	marzec	kwiecień	maj	czerwiec	lipiec	sierpień	wrzesień	październik	listopad	grudzień	
Augustów	0	0	0	0	0	0	0	0	0	0	0	0	0
Białystok	0	0	1	1	1	0	0	2	1	4	3	6	19
Bielsk Podlaski	1	0	4	2	0	9	1	2	2	0	3	2	26
Grajewo	0	1	0	1	0	0	2	1	0	0	0	0	5
Hajnówka	0	0	0	0	0	0	0	0	0	0	0	0	0
Kolno	0	0	0	0	0	0	0	0	0	0	0	0	0
Łomża	1	0	8	3	4	1	4	0	1	0	0	1	23
Mońki	0	0	0	0	0	0	0	0	0	0	0	0	0
Sejny	0	0	0	0	0	0	0	0	0	0	0	0	0
Siemiatycze	0	0	0	0	0	0	0	0	0	0	0	0	0
Sokółka	0	0	0	0	0	0	0	0	0	0	0	0	0
Suwałki	0	0	0	0	0	0	0	0	0	0	0	0	0
Wysokie Maz.	0	0	0	0	0	0	0	0	0	0	0	0	0
Zambrów	0	0	0	1	0	0	1	1	1	0	0	0	4
Woj. podlaskie	2	1	13	8	5	10	8	6	5	4	6	9	77

4.2. Szkolenie, staż u pracodawcy oraz przygotowanie zawodowe dorosłych

4.2.1 Szkolenie bezrobotnych

Szkolenia dla osób bezrobotnych inicjowane są przez powiatowe urzędy pracy w celu zwiększenia szans na znalezienie pracy przez osoby zainteresowane jej podjęciem, w szczególności w sytuacji braku kwalifikacji zawodowych, konieczności zmiany kwalifikacji spowodowanej brakiem propozycji odpowiedniego zatrudnienia czy też utraty zdolności do wykonywania pracy w dotychczas wykonywanym zawodzie. Zgodnie z art. 2 ust. 1 pkt 37 Ustawy o promocji zatrudnienia i instytucjach rynku pracy są to pozaszkolne zajęcia mające na celu uzyskanie, uzupełnienie lub doskonalenie umiejętności i kwalifikacji zawodowych lub ogólnych potrzebnych do wykonywania pracy. Szkolenia finansowane są z Funduszu Pracy, Państwowego Funduszu Rehabilitacji Osób Niepełnosprawnych oraz innych środków.

W 2016 r. powiatowe urzędy pracy woj. podlaskiego skierowały na szkolenia 1211 osób (o 424 osoby, tj. o 25,9% mniej niż w roku poprzednim), w tym skierowano 1167 osób bezrobotnych (o 429 osób, tj. o 26,9% mniej niż w 2015 r.). W szkoleniach uczestniczyły również 44 osoby zarejestrowane jako poszukujące pracy (o 5 osób, tj. o 12,8% więcej), w tym 12 pracowników oraz osób wykonujących inną pracę zarobkową lub działalność gospodarczą w wieku 45 lat i powyżej. Liczba osób ogółem, które ukończyły szkolenie w 2016 r., ukształtowała się na poziomie 1196 osób (o 421 osób, tj. o 26,0% mniej niż w roku poprzednim), spośród których w trakcie szkolenia lub do 3 miesięcy po jego ukończeniu pracę podjęło 695 osób, tj. 58,1% (w 2015 r. – 898 osób, tj. 55,5%).

Na szkolenia indywidualne, wskazane przez samych zainteresowanych, urzędy pracy skierowały w 2016 r. 540 osób bezrobotnych i poszukujących pracy. Ukończyło je 546 osób, a pracę w trakcie szkolenia lub do 3 miesięcy po jego ukończeniu podjęło 398 osób (72,9%).

W ramach bonu szkoleniowego w omawianym roku szkolenie rozpoczęło 196 osób, ukończyło 201 osób, a pracę w trakcie szkolenia lub do 3 miesięcy po jego ukończeniu podjęły 154 osoby (76,6%).

Jeśli chodzi o strukturę wiekową uczestników, którzy ukończyli szkolenie, najczęściej były to osoby młode – w wieku 25-34 lata (489 osób – 40,9%) oraz do 25 roku życia (385 osób – 32,2%). Natomiast analizując wykształcenie tych osób można zauważyć, że najwięcej uczestników szkoleń posiadało wykształcenie policealne i średnie zawodowe (377 osób – 31,5%) oraz wyższe (256 osób – 21,4%). Jeśli chodzi o osoby bez wyuczonego zawodu, to szkolenia ukończyło 209 osób z wykształceniem ogólnokształcącym (17,5%) i 168 osób z wykształceniem gimnazjalnym i niższym (14,0% kończących szkolenia).

Tabela 100. Bezrobotni skierowani na szkolenia w woj. podlaskim w 2016 roku według powiatowych urzędów pracy (w okresie sprawozdawczym)

PUP	Bezrobotni skierowani na szkolenia		w tym w ramach bonu szkoleniowego	
	liczba	% do ogółu zarejestrowanych	liczba	% do ogółu skierowanych na szkolenia
Augustów	56	1,2	0	0,0
Białystok	535	2,2	118	22,1
Bielsk Podl.	29	1,1	9	31,0
Grajewo	23	0,6	11	47,8
Hajnówka	29	1,1	0	0,0
Kolno	29	0,9	16	55,2
Łomża	61	0,9	5	8,2
Mońki	23	1,0	11	47,8
Sejny	45	1,9	3	6,7
Siemiatycze	8	0,4	0	0,0
Sokółka	129	2,6	12	9,3
Suwałki	104	1,6	0	0,0
Wysokie Maz.	38	1,5	13	34,2
Zambrów	58	1,8	0	0,0
Woj. podlaskie	1167	1,6	198	17,0

Szkolenia stanowiły 1,6% ogółu wyłączeń bezrobotnych z rejestrów urzędów pracy w 2016 r. Największy odsetek bezrobotnych skierowanych na szkolenia wśród ogółu wyrejestrowanych bezrobotnych odnotowano w PUP: w Sokółce (2,6%), Białymstoku (2,2%) oraz Sejnach (1,9%), w tym największy odsetek szkolących się w ramach bonu szkoleniowego odnotowano w PUP: w Kolnie (55,2%) oraz Mońkach i Grajewie (po 47,8%).

Tabela 101. Bezrobotni skierowani na szkolenia w woj. podlaskim według poszczególnych miesięcy 2016 roku (w okresie sprawozdawczym)

Miesiące	Bezrobotni skierowani na szkolenia		w tym w ramach bonu szkoleniowego	
	liczba	% do ogółu wyrejestrowanych	liczba	% do ogółu skierowanych na szkolenia
styczeń	28	0,8	4	14,3
luty	101	1,8	45	44,6
marzec	158	2,1	29	18,4
kwiecień	155	2,0	29	18,7
maj	150	2,1	18	12,0
czerwiec	101	1,6	18	17,8
lipiec	38	0,6	4	10,5
sierpień	23	0,4	11	47,8
wrzesień	138	2,5	16	11,6
październik	168	2,6	11	6,5
listopad	65	1,2	4	6,2
grudzień	42	0,7	9	21,4
2016 r.	1167	1,6	198	17,0

SYTUACJA NA RYNKU PRACY W WOJ. PODLASKIM W 2016 ROKU

Tabela 102. Osoby bezrobotne skierowane na szkolenia w 2016 roku według powiatowych urzędów pracy i miesięcy
(w okresie sprawozdawczym)

Powiatowy Urząd Pracy	Osoby skierowane na szkolenia w poszczególnych miesiącach:												Ogółem 2016 r.
	styczeń	luty	marzec	kwiecień	maj	czerwiec	lipiec	sierpień	wrzesień	paździer- nik	listopad	grudzień	
Augustów	0	5	7	12	7	10	4	0	3	6	1	1	56
Białystok	7	36	43	42	96	32	12	11	101	111	25	19	535
Bielsk Podl.	1	2	4	5	1	3	0	1	2	4	6	0	29
Grajewo	0	0	4	7	2	1	2	2	3	1	0	1	23
Hajnówka	1	3	2	0	0	1	0	0	0	11	11	0	29
Kolno	0	5	9	5	3	2	0	1	1	3	0	0	29
Łomża	5	13	12	7	5	10	3	1	3	1	1	0	61
Mońki	0	5	0	2	0	2	1	0	10	0	2	1	23
Sejny	0	0	3	3	0	8	1	1	1	15	1	12	45
Siemiatycze	1	1	0	4	0	1	1	0	0	0	0	0	8
Sokółka	0	11	36	33	19	16	1	1	3	7	2	0	129
Suwałki	9	11	18	12	8	8	7	4	6	5	9	7	104
Wysokie Maz.	1	7	7	9	7	1	0	0	0	1	4	1	38
Zambrów	3	2	13	14	2	6	6	1	5	3	3	0	58
Woj. podlaskie	28	101	158	155	150	101	38	23	138	168	65	42	1167

Tabela 103. Obszary zawodowe szkoleń osób bezrobotnych i poszukujących pracy w woj. podlaskim w 2016 roku (w okresie sprawozdawczym)

Wyszczególnienie	Liczba osób, które:		Efektywność szkoleń w %
	ukończyły szkolenie	podjęły pracę w trakcie szkolenia lub do 3 mies. po jego ukończeniu*)	
OGÓŁEM osoby szkolone, z tego w obszarach:	1196	695	58,1
usługi transportowe, w tym kursy prawa jazdy	430	298	69,3
technika i handel artykułami technicznymi (w tym: mechanika, metalurgia, energetyka, elektryka, elektronika, telekomunikacja, mierznictwo, naprawa i konserwacja pojazdów)	215	96	44,7
architektura i budownictwo	100	54	54
sprzedaż, marketing, public relations, handel nieruchomościami	56	12	21,4
informatyka i wykorzystanie komputerów	56	25	44,6
prace sekretarskie i biurowe	51	10	19,6
rachunkowość, księgowość, bankowość, ubezpieczenia, analiza inwestycyjna	30	9	30
usługi fryzjerskie, kosmetyczne	20	16	80
opieka społeczna (w tym: opieka nad osobami niepełnosprawnymi, starszymi, dziećmi, wolontariat)	19	8	42,1
języki obce	8	4	50
górnictwo i przetwórstwo przemysłowe (w tym przemysł spożywczy, lekki, chemiczny)	6	5	83,3
rolnictwo, leśnictwo, rybołówstwo	4	3	75
ochrona własności i osób	4	3	75
szkolenie nauczycieli i nauka o kształceniu	3	1	33,3
opieka zdrowotna	1	1	100
usługi gastronomiczne	1	1	100
usługi krawieckie, obuwnicze	1	1	100
pozostałe usługi	13	10	76,9
inne obszary szkoleń	178	138	77,5

*) część z tych osób odbyła szkolenie w poprzednim roku

Do najpopularniejszych kierunków szkoleń, które ich uczestnicy ukończyli w 2016 r., należały szkolenia z zakresu:

- usługi transportowe, w tym kurs prawa jazdy (430 osób),
- technika i handel artykułami technicznymi, w tym: mechanika, metalurgia, energetyka, elektryka, elektronika, telekomunikacja, miernictwo, naprawa i konserwacja pojazdów (215 osób),
- architektura i budownictwo (100 osób).

Spośród 1196 uczestników, którzy ukończyli szkolenie w 2016 r., pracę podjęło 58,1%. Największą efektywność osiągnęły szkolenia z następujących obszarów szkoleń:

- opieka zdrowotna – 100,0%,
- usługi gastronomiczne – 100,0%,
- usługi krawieckie, obuwnicze – 100,0%,
- górnictwo i przetwórstwo przemysłowe (w tym: przemysł spożywczy, lekki, chemiczny) – 83,3%,
- usługi fryzjerskie, kosmetyczne – 80,0%.
- rolnictwo, leśnictwo, rybołówstwo – 75,0%,
- ochrona własności i osób – 75,0%,
- usługi transportowe, w tym kurs prawa jazdy – 69,3%.

W 2016 r. szkolenia dla osób bezrobotnych i poszukujących pracy organizowane przez powiatowe urzędy pracy realizowało 218 instytucji szkoleniowych.

Poza szkoleniami powiatowe urzędy pracy stwarzają inne możliwości uzyskania, podwyższenia kwalifikacji. W 2016 r. 25 osobom sfinansowano koszty egzaminów i/lub uzyskania licencji, w tym 13 podjęło pracę, 33 osoby rozpoczęły studia podyplomowe współfinansowane z Funduszu Pracy, natomiast 39 osób je ukończyło i podjęło pracę. Ponadto 9 osób otrzymało stypendium na kontynuowanie nauki (wszystkie osoby w szkołach ponadgimnazjalnych).

4.2.2. Staż u pracodawcy i przygotowanie zawodowe dorosłych

Do odbycia **stażu**, umożliwiającego nabywanie przez bezrobotnego umiejętności praktycznych do wykonywania pracy przez wykonywanie zadań w miejscu pracy bez nawiązania stosunku pracy z pracodawcą, starosta może skierować bezrobotnych na okres nieprzekraczający 6 miesięcy do pracodawcy, rolniczej spółdzielni produkcyjnej lub pełnoletniej osoby fizycznej, zamieszkującej i prowadzącej na terytorium Rzeczypospolitej Polskiej, osobiście i na własny rachunek, działalność w zakresie produkcji roślinnej lub zwierzęcej, w tym ogrodniczej, sadowniczej, pszczelarskiej i rybnej, w pozostającym w jej posiadaniu gospodarstwie rolnym obejmującym obszar użytków rolnych o powierzchni przekraczającej 2 ha przeliczeniowe lub prowadzącej dział specjalny produkcji rolnej, o którym mowa w ustawie z dnia 20 grudnia 1990 r. o ubezpieczeniu społecznym rolników (Dz.U. z 2013 r. poz. 1403, z późn. zm.).

Bezrobotnego do 30 roku życia starosta może skierować do odbycia stażu na okres do 12 miesięcy. Ponadto na wniosek bezrobotnego do 30 roku życia starosta może przyznać bon stażowy stanowiący gwarancję skierowania do odbycia stażu u pracodawcy wskazanego przez bezrobotnego na okres 6 miesięcy, o ile pracodawca zobowiąże się do zatrudnienia bezrobotnego po zakończeniu stażu przez okres 6 miesięcy.

Starosta inicjuje, organizuje i finansuje z Funduszu Pracy **przygotowanie zawodowe dorosłych** bezrobotnych i poszukujących pracy będących w okresie wypowiedzenia stosunku pracy lub stosunku służbowego z przyczyn dotyczących zakładu pracy, w celu uzyskania przez nich kwalifikacji lub umiejętności zawodowych. Przygotowanie zawodowe dorosłych odbywa się w formie:

- 1) praktycznej nauki zawodu dorosłych umożliwiającej przystąpienie do egzaminu kwalifikacyjnego na tytuł zawodowy lub egzaminu czeladniczego;
- 2) przyuczenia do pracy dorosłych mającego na celu zdobycie wybranych kwalifikacji zawodowych lub umiejętności, niezbędnych do wykonywania okre-

ślonych zadań zawodowych, właściwych dla zawodu występującego w klasyfikacji zawodów i specjalności dla potrzeb rynku pracy.

Praktyczna nauka zawodu dorosłych trwa od 6 do 12 miesięcy, a przyuczenie do pracy dorosłych trwa od 3 do 6 miesięcy.

Staż i przygotowanie zawodowe dorosłych odbywają się na podstawie umowy zawartej odpowiednio: przez starostę z pracodawcą lub między starostą, pracodawcą i instytucją szkoleniową, wpisaną do rejestru prowadzonego przez wojewódzki urząd pracy, według programu określonego w umowie. W okresie odbywania stażu oraz przygotowania zawodowego dorosłych osobie bezrobotnej wypłacane jest przez starostę stypendium w wysokości 120% kwoty zasiłku dla bezrobotnych oraz opłacana jest składka na ubezpieczenie społeczne.

W 2016 r. powiatowe urzędy pracy skierowały na **staże u pracodawcy** 6754 osoby bezrobotne (o 484 osoby, tj. o 6,7% mniej niż w 2015 r.) oraz 19 osób niepełnosprawnych poszukujących pracy i niepozostających w zatrudnieniu (o 22 osoby, tj. o 53,7% mniej). W 2016 r. staże ukończyło 6071 osób bezrobotnych, z czego pracę podjęło 5441 osób (89,6%). W 2016 r. 190 osób zostało skierowanych na staż u pracodawcy w ramach **bonu stażowego**, ukończyło staż 289 osób, a pracę podjęło 269 osób (93,1%).

Jeśli chodzi o strukturę wiekową osób, które ukończyły staż u pracodawcy, najczęściej były to osoby młode – w wieku 25-34 lata (2397 osób – 39,3%) oraz do 25 roku życia (1917 osób – 31,4%). Natomiast analizując wykształcenie tych osób można zauważyć, że najwięcej uczestników staży posiadało wykształcenie wyższe (1980 osób – 32,5%) oraz policealne i średnie zawodowe (1637 osób – 26,9%).

Do **odbycia przygotowania zawodowego dorosłych** skierowanych zostało w 2016 r. 11 bezrobotnych (wszyscy w formie praktycznej nauki zawodu), tj. 0,02% ogółu wyrejestrowanych bezrobotnych.

W 2016 roku uczestnictwo w programie przygotowania zawodowego dorosłych zakończyło 20 osób (w tym osoby, które były skierowane w 2015 roku), w tym: 12 w ramach praktycznej nauki zawodu, a 8 w ramach przyucze-

nia do pracy. Pracę w trakcie programu lub do 3 miesięcy po jego ukończeniu podjęło 15 osób (odpowiednio: 11 i 4 osoby).

Wśród osób kończących przygotowanie zawodowe dorosłych również przeważały osoby młode, w wieku 18-24 lata (9 osób - 45,0%), a jeśli chodzi o reprezentowany poziom wykształcenia, to najczęściej było osób z wykształceniem policealnym i średnim zawodowym (7 osób – 35,0%) oraz zasadniczym zawodowym (6 osób – 30,0%).

Tabela 104. Bezrobotni skierowani na staż u pracodawcy i przygotowanie zawodowe dorosłych w woj. podlaskim w 2016 roku według powiatowych urzędów pracy (w okresie sprawozdawczym)

PUP	Bezrobotni skierowani:					
	na staż u pracodawcy		w tym w ramach bonu stażowego		do odbycia przygotowania zawodowego	
	liczba	% do ogółu wyrejstrowanych	liczba	% do ogółu skierowanych na staż	liczba	% do ogółu wyrejstrowanych
Augustów	466	10,1	16	3,4	0	0,0
Białystok	929	3,8	134	14,4	0	0,0
Bielsk Podl.	330	12,1	12	3,6	0	0,0
Grajewo	436	10,9	17	3,9	0	0,0
Hajnówka	372	14,7	0	0,0	0	0,0
Kolno	758	23,1	0	0,0	0	0,0
Łomża	580	8,4	5	0,9	0	0,0
Mońki	296	12,4	3	1,0	0	0,0
Sejny	617	25,7	0	0,0	0	0,0
Siemiatycze	331	15,8	1	0,3	0	0,0
Sokółka	647	13,0	2	0,3	0	0,0
Suwałki	288	4,3	0	0,0	11	0,2
Wysokie Maz.	262	10,5	0	0,0	0	0,0
Zambrów	442	13,8	0	0,0	0	0,0
Woj. podlaskie	6754	9,2	190	2,8	11	0,02

W 2016 r. bezrobotni kierowani na staż u pracodawcy stanowili 9,2% ogółu wyrejstrowanych bezrobotnych (w 2015 r.: 9,4%). Najwyższy odsetek

wyłąceń z tytułu skierowania na staż u pracodawcy odnotowano w PUP w: Sejnach (25,7% ogółu bezrobotnych wyrejestrowanych), Kolnie (23,1%) i Siemiatyczach (15,8%), w tym w ramach bonu stażowego największy odsetek bezrobotnych odnotowano w PUP: w Białymstoku (14,4%), Grajewie (3,9%) oraz Bielsku Podlaskim (3,6%).

Z kolei do odbycia przygotowania zawodowego dorosłych bezrobotni byli kierowani w 2016 r. tylko przez Powiatowy Urząd Pracy w Suwałkach, co stanowiło 0,2% ogółu bezrobotnych wyrejestrowanych w PUP w Suwałkach i 0,02% ogółu wyrejestrowanych w woj. podlaskim (w 2015 r.: 0,03%).

Tabela 105. Staże u pracodawcy i przygotowanie zawodowe dorosłych w woj. podlaskim w poszczególnych miesiącach 2016 roku (w okresie sprawozdawczym)

Miesiące	Bezrobotni skierowani:					
	na staż u pracodawcy		w tym w ramach bonu stażowego		do odbycia przygotowania zawodowego	
	liczba	% do ogółu wyrejestrowanych	liczba	% do ogółu skierowanych na staż	liczba	% do ogółu wyrejestrowanych
styczeń	179	4,8	4	2,2	0	0,0
luty	659	11,8	24	3,6	0	0,0
marzec	1029	13,9	21	2,0	0	0,0
kwiecień	945	12,2	23	2,4	6	0,08
maj	639	9,9	12	1,9	3	0,05
czerwiec	617	9,8	21	3,4	0	0,0
lipiec	557	10,0	13	2,3	0	0,0
sierpień	377	6,9	11	2,9	1	0,02
wrzesień	605	8,3	19	3,1	0	0,0
październik	483	7,6	19	3,9	1	0,02
listopad	472	8,7	15	3,2	0	0,0
grudzień	192	3,3	8	4,2	0	0,0
2016 rok	6754	9,2	190	2,8	11	0,02

Do najpopularniejszych obszarów zawodowych, w których uczestnicy odbywali staże u pracodawcy w 2016 r., należały:

- prace sekretarskie i biurowe (1057 osób, z których 85,0% podjęło pracę),
- sprzedaż, marketing, public relations, handel nieruchomościami (591 osób, z których 89,5% podjęło pracę),
- usługi gastronomiczne (228 osób, z których 90,8% podjęło pracę),
- opieka społeczna, w tym: opieka nad osobami niepełnosprawnymi, starszymi, dziećmi, wolontariat (172 osoby, z których 89,0% podjęło pracę),
- rachunkowość, księgowość, bankowość, ubezpieczenia, analiza inwestycyjna (166 osób, z których 89,8% podjęło pracę),
- opieka zdrowotna (155 osób, z których 92,9% podjęło pracę).

Z kolei przygotowanie zawodowe dorosłych realizowane było w 2016 r. w następujących obszarach zawodowych:

- technika i handel artykułami technicznymi, w tym: mechanika, metalurgia, energetyka, elektryka, elektronika, telekomunikacja, miernictwo, naprawa i konserwacja pojazdów (8 osób, z których 50,0% podjęło pracę),
- usługi fryzjerskie, kosmetyczne (2 osoby, z których 100,0% podjęło pracę),
- inne obszary zawodowe (10 osób, z których pracę podjęło 90,0%).

SYTUACJA NA RYNKU PRACY W WOJ. PODLASKIM W 2016 ROKU

Tabela 106. Osoby bezrobotne skierowane na staż u pracodawcy w 2016 roku według powiatowych urzędów pracy
(w okresie sprawozdawczym)

Powiatowy Urząd Pracy	Osoby skierowane na staż u pracodawcy w poszczególnych miesiącach:												Ogółem 2016 r.
	styczeń	luty	marzec	kwiecień	maj	czerwiec	lipiec	sierpień	wrzesień	październik	listopad	grudzień	
Augustów	23	88	73	25	10	24	47	39	60	50	23	4	466
Białystok	49	56	108	155	105	75	49	53	93	76	73	37	929
Bielsk Podl.	2	30	60	46	37	26	40	32	37	8	7	5	330
Grajewo	0	40	99	67	41	29	22	13	34	24	46	21	436
Hajnówka	10	47	38	35	28	42	43	16	22	44	27	20	372
Kolno	10	83	126	133	77	58	40	8	71	70	59	23	758
Łomża	9	27	175	126	45	14	52	13	13	24	71	11	580
Mońki	0	47	39	52	29	30	22	16	25	21	15	0	296
Sejny	15	112	80	87	46	89	37	38	40	29	27	17	617
Siemiatycze	11	29	46	29	18	20	45	36	41	37	15	4	331
Sokółka	13	42	61	90	75	83	40	29	78	55	57	24	647
Suwałki	3	2	19	14	81	47	46	25	35	15	0	1	288
Wysokie Maz.	14	31	29	31	11	18	40	28	19	8	15	18	262
Zambrów	20	25	76	55	36	62	34	31	37	22	37	7	442
Woj. podlaskie	179	659	1029	945	639	617	557	377	605	483	472	192	6754

SYTUACJA NA RYNKU PRACY W WOJ. PODLASKIM W 2016 ROKU

Tabela 107. Osoby bezrobotne skierowane do odbycia przygotowania zawodowego dorosłych w 2016 roku według powiatowych urzędów pracy (w okresie sprawozdawczym)

Powiatowy Urząd Pracy	Osoby skierowane do odbycia przygotowania zawodowego dorosłych w poszczególnych miesiącach:												Ogółem 2016 r.
	styczeń	luty	marzec	kwiecień	maj	czerwiec	lipiec	sierpień	wrzesień	paździer- nik	listopad	grudzień	
Augustów	0	0	0	0	0	0	0	0	0	0	0	0	0
Białystok	0	0	0	0	0	0	0	0	0	0	0	0	0
Bielsk Podl.	0	0	0	0	0	0	0	0	0	0	0	0	0
Grajewo	0	0	0	0	0	0	0	0	0	0	0	0	0
Hajnówka	0	0	0	0	0	0	0	0	0	0	0	0	0
Kolno	0	0	0	0	0	0	0	0	0	0	0	0	0
Łomża	0	0	0	0	0	0	0	0	0	0	0	0	0
Mońki	0	0	0	0	0	0	0	0	0	0	0	0	0
Sejny	0	0	0	0	0	0	0	0	0	0	0	0	0
Siemiatycze	0	0	0	0	0	0	0	0	0	0	0	0	0
Sokółka	0	0	0	0	0	0	0	0	0	0	0	0	0
Suwałki	0	0	0	6	3	0	0	1	0	1	0	0	11
Wysokie Maz.	0	0	0	0	0	0	0	0	0	0	0	0	0
Zambrów	0	0	0	0	0	0	0	0	0	0	0	0	0
Woj. podlaskie	0	0	0	6	3	0	0	1	0	1	0	0	11

4.3. Prace społecznie użyteczne oraz kierowanie do agencji zatrudnienia w ramach zlecania działań aktywizacyjnych

Bezrobotni bez prawa do zasiłku korzystający ze świadczeń z pomocy społecznej mogą być dodatkowo kierowani przez starostę na okres do 6 miesięcy do prac społecznie użytecznych, tj. prac organizowanych przez gminę w jednostkach organizacyjnych pomocy społecznej, organizacjach lub instytucjach statutowo zajmujących się pomocą charytatywną lub na rzecz społeczności lokalnej. Ponadto, bezrobotni korzystający z pomocy społecznej, dla których ustalony został profil pomocy II, w szczególności realizujący kontrakt socjalny, mogą być kierowani do Programu Aktywizacja i Integracja (PAI).

W 2016 r. do **prac społecznie użytecznych** skierowanych zostało 955 bezrobotnych i stanowili oni 1,3% ogółu wyrejestrowanych bezrobotnych. W porównaniu do 2015 r., liczba osób zatrudnionych w ramach prac społecznie użytecznych zmniejszyła się o 82 osoby (o 7,9%), a udział procentowy wśród ogółu wyrejestrowanych nie uległ zmianie. Wśród uczestników prac społecznie użytecznych 83,6% stanowiły osoby długotrwale bezrobotne, 58,3% to kobiety, 41,3% - bezrobotni powyżej 50 roku życia i 40,2% - mieszkańcy wsi.

W 2016 r. liczba osób, które rozpoczęły pracę społecznie użyteczną **w ramach Programu Aktywizacja i Integracja (PAI)**, realizowanego przez powiatowy urząd pracy samodzielnie lub we współpracy z ośrodkiem pomocy społecznej/organizacją pozarządową, wyniosła 136, co stanowiło 14,2% osób uczestniczących w programie prac społecznie użytecznych i 0,2% ogółu wyrejestrowanych bezrobotnych. Wśród uczestników PAI 88,2% to długotrwale bezrobotni, 59,6% - kobiety, 44,1% - mieszkańcy wsi i 40,4% - osoby powyżej 50 roku życia.

Osoby długotrwale bezrobotne, w tym bezrobotni, dla których jest ustalony profil pomocy II albo profil pomocy III, mogą zostać objęci **działaniami aktywizacyjnymi**, których wykonanie zostało zlecone przez marszałka woje-

wództwa agencji zatrudnienia realizującej usługę pośrednictwa pracy. W 2016 r. z tytułu zlecenia działań aktywizacyjnych agencjom zatrudnienia z ewidencji PUP zostało wyłączonych 1453 bezrobotnych, tj. 2,0% ogółu wyrejestrowanych bezrobotnych. W porównaniu do 2015 r., ich liczba zwiększyła się o 609 osób (o 72,2%), a udział procentowy wśród ogółu wyrejestrowanych wzrósł o 0,9 punktu proc. Wśród osób długotrwale bezrobotnych objętych działaniami aktywizacyjnymi 51,1% stanowiły kobiety, 33,5% - mieszkańcy wsi, 25,3% - osoby powyżej 50 roku życia.

Tabela 108. Bezrobotni skierowani do prac społecznie użytecznych, w tym w ramach PAI oraz skierowani do agencji zatrudnienia w ramach zlecenia działań aktywizacyjnych w woj. podlaskim w 2016 roku według powiatowych urzędów pracy (w okresie sprawozdawczym)

PUP	Bezrobotni skierowani:					
	do prac społecznie użytecznych (PSU)		w tym w ramach PAI		do agencji zatrudnienia w ramach zlecenia działań aktywizacyjnych	
	liczba	% do ogółu wyrejestrowanych	liczba	% do ogółu skierowanych do PSU	liczba	% do ogółu wyrejestrowanych
Augustów	92	2,0	0	-	274	5,9
Białystok	145	0,6	0	-	315	1,3
Bielsk Podl.	47	1,7	21	44,7	0	-
Grajewo	111	2,8	0	-	82	2,0
Hajnówka	151	6,0	0	-	0	-
Kolno	70	2,1	70	100,0	84	2,6
Łomża	140	2,0	20	14,3	244	3,5
Mońki	16	0,7	0	-	168	7,0
Sejny	5	0,2	5	100,0	0	-
Siemiatycze	63	3,0	0	-	0	-
Sokółka	55	1,1	10	18,2	286	5,7
Suwałki	38	0,6	10	26,3	0	-
Wysokie Maz.	0	-	0	-	0	-
Zambrów	22	0,7	0	-	0	-
Woj. podlaskie	955	1,3	136	14,2	1453	2,0

W 2016 r. najwyższy odsetek wyłączeń z tytułu skierowania do prac społecznie użytecznych odnotowano w PUP w: Hajnówce (6,0% ogółu bezro-

botnych wyrejestrowanych), Siemiatyczach (3,0%) i Grajewie (2,8%); w tym w ramach PAI największy odsetek bezrobotnych skierowanych do prac społecznie użytecznych odnotowano w PUP: w Kolnie i Sejnach (po 100,0%) oraz Bielsku Podlaskim (44,7%).

Z kolei w zleceniu działań aktywizacyjnych agencjom zatrudnienia w 2016 r. uczestniczyło 7 powiatowych urzędów pracy woj. podlaskiego i wśród nich największy odsetek wyłączeń z tytułu skierowania bezrobotnych do tej formy wsparcia odnotowano w PUP w: Mońkach (7,0%), Augustowie (5,9%) oraz Sokółce (5,7%).

Tabela 109. Bezrobotni skierowani do prac społecznie użytecznych, w tym w ramach PAI oraz skierowani do agencji zatrudnienia w ramach zlecenia działań aktywizacyjnych w woj. podlaskim w poszczególnych miesiącach 2016 roku (w okresie sprawozdawczym)

Miesiące	Bezrobotni skierowani:					
	do prac społecznie użytecznych (PSU)		w tym w ramach PAI		do agencji zatrudnienia w ramach zlecenia działań aktywizacyjnych	
	liczba	% do ogółu wyrejestrowanych	liczba	% do ogółu skierowanych do PSU	liczba	% do ogółu wyrejestrowanych
styczeń	44	1,2	0	0,0	28	0,8
luty	138	2,5	0	0,0	21	0,4
marzec	249	3,4	0	0,0	34	0,5
kwiecień	137	1,8	0	0,0	87	1,1
maj	58	0,8	0	0,0	49	0,7
czerwiec	84	1,3	40	47,6	51	0,8
lipiec	41	0,7	0	0,0	40	0,6
sierpień	24	0,4	0	0,0	22	0,4
wrzesień	85	1,6	61	71,8	0	0,0
październik	39	0,6	20	51,3	0	0,0
listopad	14	0,3	0	0,0	118	2,2
grudzień	42	0,7	15	35,7	1003	17,3
2016 r.	955	1,3	136	14,2	1453	2,0

SYTUACJA NA RYNKU PRACY W WOJ. PODLASKIM W 2016 ROKU

Tabela 110. Osoby bezrobotne skierowane do prac społecznie użytecznych w 2016 roku według powiatowych urzędów pracy (w okresie sprawozdawczym)

Powiatowy Urząd Pracy	Osoby skierowane do prac społecznie użytecznych w poszczególnych miesiącach:												Ogółem 2016 r.
	styczeń	luty	marzec	kwiecień	maj	czerwiec	lipiec	sierpień	wrzesień	październik	listopad	grudzień	
Augustów	0	9	44	9	4	4	2	3	2	1	4	10	92
Białystok	0	30	79	22	10	3	0	0	1	0	0	0	145
Bielsk Podl.	0	10	4	10	1	0	0	0	21	1	0	0	47
Grajewo	0	0	55	21	4	10	1	3	2	2	2	11	111
Hajnówka	28	23	21	26	17	6	7	9	7	3	2	2	151
Kolno	0	0	0	0	0	30	0	0	40	0	0	0	70
Łomża	0	32	4	10	12	1	26	8	9	28	6	4	140
Mońki	0	0	14	0	0	0	0	0	0	2	0	0	16
Sejny	0	0	0	0	0	0	0	0	0	0	0	5	5
Siemiatycze	0	16	14	21	5	3	1	1	2	0	0	0	63
Sokółka	0	0	11	15	2	16	1	0	0	0	0	10	55
Suwałki	16	2	1	2	1	11	3	0	0	2	0	0	38
Wysokie Maz.	0	0	0	0	0	0	0	0	0	0	0	0	0
Zambrów	0	16	2	1	2	0	0	0	1	0	0	0	22
Woj. podlaskie	44	138	249	137	58	84	41	24	85	39	14	42	955

SYTUACJA NA RYNKU PRACY W WOJ. PODLASKIM W 2016 ROKU

Tabela 111. Osoby bezrobotne skierowane do agencji zatrudnienia w ramach zlecenia działań aktywizacyjnych w 2016 roku według powiatowych urzędów pracy (w okresie sprawozdawczym)

Powiatowy Urząd Pracy	Osoby skierowane do agencji zatrudnienia w ramach zlecenia działań aktywizacyjnych w poszczególnych miesiącach:												Ogółem 2016 r.
	styczeń	luty	marzec	kwiecień	maj	czerwiec	lipiec	sierpień	wrzesień	październik	listopad	grudzień	
Augustów	0	0	0	0	0	0	0	0	0	0	23	251	274
Białystok	8	5	22	26	24	21	4	2	0	0	20	183	315
Bielsk Podl.	0	0	0	0	0	0	0	0	0	0	0	0	0
Grajewo	8	2	8	30	4	16	2	12	0	0	0	0	82
Hajnówka	0	0	0	0	0	0	0	0	0	0	0	0	0
Kolno	10	10	2	27	19	9	6	1	0	0	0	0	84
Łomża	2	4	2	4	2	5	28	7	0	0	32	158	244
Mońki	0	0	0	0	0	0	0	0	0	0	35	133	168
Sejny	0	0	0	0	0	0	0	0	0	0	0	0	0
Siemiatycze	0	0	0	0	0	0	0	0	0	0	0	0	0
Sokółka	0	0	0	0	0	0	0	0	0	0	8	278	286
Suwałki	0	0	0	0	0	0	0	0	0	0	0	0	0
Wysokie Maz.	0	0	0	0	0	0	0	0	0	0	0	0	0
Zambrów	0	0	0	0	0	0	0	0	0	0	0	0	0
Woj. podlaskie	28	21	34	87	49	51	40	22	0	0	118	1003	1453

4.3.1. Zlecenie działań aktywizacyjnych

Zlecenie działań aktywizacyjnych, określone w art. 66d-66j ustawy o promocji zatrudnienia i instytucjach rynku pracy (t.j. Dz. U. z 2016, poz. 645 z późn. zm.), jest rozwiązaniem, które z jednej strony ma na celu zwiększenie dostępu osób bezrobotnych do oferty wsparcia dostępnej na otwartym rynku pracy, z drugiej zaś pozwala samorządowi województwa reagować na problemy pojawiające się na regionalnym rynku pracy. W tym celu, Wojewódzki Urząd Pracy w Białymstoku, działając w imieniu Marszałka Województwa Podlaskiego, po zdiagnozowaniu zapotrzebowania i dokonaniu wyboru powiatów, dokonuje w drodze zamówienia publicznego wyboru Realizatora przedmiotowej usługi. W 2016 r. kontynuowano realizację I edycji zlecenia działań aktywizacyjnych (lata 2015-2017) i rozpoczęto realizację II edycji tej usługi (lata 2016-2018).

I edycja zlecenia działań aktywizacyjnych (lata 2015-2017)

Zgodnie z przyjętymi założeniami, w 2016 r. kontynuowany był 15-miesięczny etap realizacji działań aktywizacyjnych, który zakończył się w dniu 18.08.2016 r. Uczestnicy usługi, którzy nie byli w trakcie zatrudnienia w ostatnim dniu realizacji działań aktywizacyjnych, powrócili pod opiekę powiatowych urzędów pracy w celu realizacji działań wynikających z IPD. Kolejny 6-miesięczny etap, w którym mogły być podejmowane działania Realizatora zmierzające do utrzymania przez pozostałych uczestników odpowiedniej pracy lub działalności gospodarczej, zakończy się w 2017 r.

Do obowiązków WUP, wynikających z etapów zadania realizowanych w 2016 r., należała m.in.:

- 1) koordynacja działań wszystkich stron umowy o świadczenie działań aktywizacyjnych, w tym m.in. stała współpraca z powiatowymi urzędami pracy i Realizatorem usługi oraz udział w spotkaniach organizowanych przez MRPiPS, dotyczących problematyki zlecenia działań aktywizacyjnych;

- 2) bieżący nadzór nad kierowaniem Uczestników do Realizatora, w tym nad procedurą rekrutacji uzupełniającej;
- 3) weryfikacja warunków uprawniających Realizatora do otrzymania wynagrodzenia, prowadzona na podstawie wniosków składanych do WUP – w ramach przedmiotowych wniosków zatwierdzono łącznie 668 części wynagrodzenia w ramach 450 miejsc aktywizacyjnych na łączną kwotę 1 513 400,00 zł;
- 4) weryfikacja prawidłowości działań Realizatora - prowadzona na podstawie czynności kontrolnych w Punktach Obsługi Bezrobotnych (12-18.01.2016 r. i 15-25.03.2016 r.);
- 5) weryfikacja prawidłowości działań Powiatowych Urzędów Pracy - czynności kontrolne przeprowadzono w dniach 25.07.2016 r.; 10-12.08.2016 r.;
- 6) realizacja pozostałych zadań wynikających z bieżących potrzeb, w tym informowanie ministra właściwego do spraw pracy o wynikach przeprowadzonych kontroli oraz sprawozdawczość na potrzeby Departamentu Rynku Pracy i Departamentu Funduszy MRPiPS.

Według stanu na dzień 31.12.2016 r., w wyniku działań Realizatora (na podstawie zatwierdzonych wniosków), doprowadzonych do zatrudnienia na co najmniej 14 dni zostało 421 osób (spośród 818 miejsc aktywizacyjnych wynikających z zawartych umów), z których 148 osób utrzymało zatrudnienie przez co najmniej 90 dni, a 63 przez co najmniej 180 dni. Poziom osiągnięcia wskaźników skuteczności zatrudnieniowej i utrzymania w zatrudnieniu określony zostanie po przeprowadzeniu czynności kontrolnych planowanych w 2017 r.

II edycja zlecenia działań aktywizacyjnych (lata 2016-2018)

W ramach II edycji zlecenia działań aktywizacyjnych (lata 2016-2018) w 2016 r. realizowano następujące zadania, w odniesieniu do poszczególnych etapów usługi:

- 1) Przeprowadzenie procedury zamówienia publicznego - po ustaleniu zakresu i warunków zlecenia działań aktywizacyjnych z wybranymi do udziału powia-

towymi urzędami pracy, WUP w Białymstoku w maju 2016 roku ogłosił przetarg na organizację i przeprowadzenie usługi świadczenia działań aktywizacyjnych dla 1350 osób z terenu działania 5 Powiatowych Urzędów Pracy. W wyniku oceny formalnej i merytorycznej, z czterech złożonych ofert, za najkorzystniejszą uznana została oferta Zakładu Doskonalenia Zawodowego w Białymstoku. Dnia 26 września 2016 r. podpisana została umowa o udzielenie zamówienia publicznego z Zakładem Doskonalenia Zawodowego w Białymstoku (Realizatorem) oraz umowa o świadczenie działań aktywizacyjnych, której stroną obok WUP i Realizatora jest pięć powiatowych urzędów pracy, biorących udział w zlecaniu działań aktywizacyjnych, tj. Powiatowy Urząd Pracy w Augustowie, Powiatowy Urząd Pracy w Białymstoku, Powiatowy Urząd Pracy w Łomży, Powiatowy Urząd Pracy w Mońkach i Powiatowy Urząd Pracy w Sokółce.

- 2) Uruchomienie Centrów Aktywizacyjnych - przed otwarciem ww. obiektów przeprowadzono kontrolę, której celem była weryfikacja wymogów określonych dla Centrów Aktywizacyjnych i członków kadry w przedmiotowej Umowie. Centra Aktywizacyjne rozpoczęły przyjmowanie Uczestników w dniu 25.11.2016 r.;
- 3) Rekrutacja i kierowanie Uczestników do Realizatora - WUP prowadził bieżący nadzór nad kierowaniem Uczestników do Realizatora, w tym nad procedurą rekrutacji uzupełniającej;

Ponadto, realizowane były zadania wynikające z bieżących potrzeb, w tym m.in. udział w spotkaniach organizowanych przez MRPIPS, dotyczących problematyki zlecenia działań aktywizacyjnych, informowanie ministra właściwego do spraw pracy o wynikach przeprowadzonej kontroli, sprawozdawczość, czy stała współpraca z powiatowymi urzędami pracy oraz z Realizatorem usługi.

4.4. Efektywność podstawowych form wsparcia klientów powiatowych urzędów pracy w woj. podlaskim

Efektywność zatrudnieniowa poszczególnych form wsparcia w zakresie aktywizacji zawodowej osób bezrobotnych i poszukujących pracy zarejestrowanych w urzędach pracy pozwala na określenie, jaki procent osób kończących udział w danej formie wsparcia podjął pracę w trakcie lub po zakończeniu uczestnictwa, tj. na ile dany instrument rynku pracy jest skuteczny w poprawie sytuacji osoby bezrobotnej lub poszukującej pracy.

Przyjmuje się, że osoba podjęła pracę, jeżeli w okresie do 3 miesięcy od czasu zakończenia udziału w danej formie wsparcia nie wróciła do ewidencji lub jeżeli w okresie do 3 miesięcy od czasu zakończenia udziału w danej formie wsparcia została wyłączona z ewidencji z powodu podjęcia pracy (subsydiowanej, niesubsydiowanej), rozpoczęcia stażu lub rozpoczęcia przygotowania zawodowego dorosłych. W przypadku tych form, w których pracodawca ma ustawowy obowiązek zatrudnienia bezrobotnego po zakończeniu okresu refundacji, jako datę zakończenia udziału w formie wsparcia należy traktować datę zakończenia obowiązkowego okresu zatrudnienia, określoną w umowie. W przypadku dofinansowania działalności gospodarczej z Funduszu Pracy bada się, czy działalność ta była kontynuowana przez 3 miesiące po zakończeniu umowy. Jako podjęcie pracy należy rozumieć podjęcie zatrudnienia (art. 2 ust. 1 pkt 43 ustawy z dnia 20 kwietnia 2004 r. o promocji zatrudnienia i instytucjach rynku pracy), innej pracy zarobkowej (art. 2 ust.1 pkt 11 ww. ustawy) oraz prowadzenie działalności gospodarczej na podstawie wpisu do rejestru przedsiębiorców KRS lub CEIDG.

W 2016 roku **udział w podstawowych formach wsparcia zakończyło** w woj. podlaskim 14030 osób, tj. o 1079 (o 7,1%) mniej niż w 2015 r. Pracę podjęło 11334 uczestników aktywizacji, efektywność zatrudnieniowa wyniosła więc 80,8%, tj. była wyższa od zanotowanej w poprzednim roku o 3,6 punktu proc. (2015 r.: 77,6%).

Tabela 112. Efektywność form wsparcia klientów powiatowych urzędów pracy woj. podlaskiego w 2016 roku

Rodzaj formy wsparcia	Liczba osób, które:		Efektywność zatrudnieniowa – wskaźnik ponownego zatrudnienia programu w % (3:2)	Wydatki na realizację formy wsparcia w tys. zł.	Koszt aktywizacji jednej osoby w zł. (5:2)	Efektywność kosztowa - koszt ponownego zatrudnienia w zł. (5:3)
	zakończyły udział w formie wsparcia	podjęły pracę*)				
1	2	3	4	5	6	7
▪ Szkolenia**)	1196	695	58,1	4196,7	3508,9	6038,4
w tym bon szkoleniowy	201	154	76,6	649,0	3228,9	4214,3
▪ Staż u pracodawcy	6096	5442	89,3	43605,9	7153,2	8012,8
w tym bon stażowy	289	269	93,1	442,6	1531,5	1645,4
• Bon na zasiedlenie	370	348	94,1	3584,1	9686,8	10299,1
• Bon zatrudnieniowy	82	69	84,1	467,6	5702,4	6776,8
• Przygotowanie zawodowe dorosłych	20	15	75,0	360,9	18045,0	24060,0
▪ Prace interwencyjne	2119	1892	89,3	12548,9	5922,1	6632,6
▪ Roboty publiczne	1050	952	90,7	12361,7	11773,0	12985,0
▪ Prace społecznie użyteczne	885	156	17,6	959,7	1084,4	6151,9
• Dofinansowanie wynagrodzenia bezrobotnych powyżej 50 roku życia	88	54	61,4	543,7	6178,4	10068,5
▪ Środki na podjęcie działalności gospodarczej	1205	970	80,5	26498,7	21990,6	27318,2
▪ Refundacja kosztów wyposażenia lub doposażenia stanowiska pracy	919	741	80,6	15873,5	17272,6	21421,7
Razem	14030	11334	80,8	121001,4	8624,5	10676,0

*) zalicza się tu osoby bezrobotne i poszukujące pracy, które w okresie do 3 mies. od zakończenia udziału w danej formie wsparcia nie wróciły do ewidencji lub zostały wyłączone z ewidencji z powodu podjęcia pracy (subsydiowanej, niesubsydiowanej), rozpoczęcia stażu lub przygotowania zawodowego dorosłych.

**) koszty szkoleń obejmują koszty należne instytucjom szkoleniowym, stypendia i składki na ubezpieczenie społeczne za okres szkolenia, koszty egzaminów i uzyskania licencji, umowy trójstronne, bon szkoleniowy i inne.

Źródło: Zał. nr 6 do spr. MPiPS-01 „Aktywne programy rynku pracy” za 2016 rok; Sprawozdanie MPiPS-02 „Dochody i wydatki Funduszu Pracy” za 2016 rok; dane WUP w Białymstoku

W 2016 r. największą efektywność zatrudnieniową, czyli procent osób, które uzyskały zatrudnienie w trakcie lub po zakończeniu uczestnictwa w danej formie wsparcia, osiągnęły następujące formy wsparcia:

- bon na zasiedlenie z tytułu podjęcia pracy poza miejscem zamieszkania przez osobę bezrobotną do 30 roku życia – 94,1%,
- roboty publiczne – 90,7%,
- staż u pracodawcy – 89,3%, w tym bon stażowy – 93,1%,
- prace interwencyjne – 89,3%,
- bon zatrudnieniowy – 84,1% uczestników.

4.5. Poradnictwo zawodowe i informacja zawodowa

Zgodnie z rozporządzeniem Ministra Pracy i Polityki Społecznej z dnia 22 maja 2014r. w sprawie szczegółowych warunków realizacji oraz trybu i sposobów prowadzenia usług rynku pracy (Dz.U. 2014r. poz.667), poradnictwo zawodowe jest świadczone dla osób zarejestrowanych i niezarejestrowanych w formie porady indywidualnej, porady grupowej, szkolenia z zakresu umiejętności poszukiwania pracy oraz informacji zawodowej.

W 2016 r. w powiatowych urzędach pracy woj. podlaskiego w ramach poradnictwa zawodowego udzielono porad indywidualnych dla 5343 osób. W poradach grupowych w ramach 131 grup uczestniczyły 1192 osoby. Badaniami testowymi objęto 511 osób. W szkoleniach z zakresu umiejętności poszukiwania pracy uczestniczyło 101 osób. Z usług poradnictwa zawodowego w większości korzystali bezrobotni - 5253 osoby, z których 1860 zamieszkiwało na wsi, 2017 osób - to młodzież do 30 roku życia, 940 osób było po 50 roku życia, a 309 osób to niepełnosprawni. Spośród bezrobotnych korzystających z usług poradnictwa zawodowego 1549 osób pozostało bez pracy powyżej 12 miesięcy.

Poza usługami świadczonymi w PUP z zakresu poradnictwa zawodowego (indywidualnego lub/i grupowego), można skorzystać również

ze zbiorów informacji zawodowej. Zainteresowani samodzielnie lub przy pomocy doradcy zawodowego korzystali z powyższych zbiorów, mogli również uczestniczyć w spotkaniach grupowych, dotyczących informacji o zawodach i sytuacji na rynku pracy oraz możliwościach kształcenia i szkolenia zawodowego. W 2016 r. udzielono informacji zawodowej dla 4255 klientów indywidualnych i dla 1917 osób w ramach 219 spotkań grupowych.

W wyniku działania poradnictwa zawodowego pracę podjęło 3295 osób, a w wyniku szkolenia z zakresu umiejętności poszukiwania pracy – 19 osób.

Tabela 113. Osoby korzystające z usług poradnictwa zawodowego (z wyjątkiem młodzieży uczącej się do ukończenia 18 lat) w woj. podlaskim w 2016 roku według powiatowych urzędów pracy (w okresie sprawozdawczym)

PUP	Liczba osób, które skorzystały z:		Liczba osób objętych badaniami testowymi	Liczba osób, którym udzielono informacji zawodowej:		Liczba osób, które rozpoczęły szkolenia z zakresu poszukiwania pracy
	porad indywidualnych	porad grupowych		indywidualnej	grupowej	
Augustów	294	3	0	0	0	0
Białystok	1580	225	11	352	175	33
Bielsk Podl.	230	87	0	115	63	10
Grajewo	120	46	62	174	57	0
Hajnówka	224	114	0	154	96	0
Kolno	140	0	0	110	105	0
Łomża	300	0	1	528	57	17
Mońki	70	0	0	1	97	21
Sejny	272	86	0	219	121	0
Siemiatycze	358	104	0	391	140	0
Sokółka	820	367	34	633	551	20
Suwałki	515	86	32	1080	31	0
Wysokie Maz.	225	52	225	16	0	0
Zambrów	195	22	146	482	424	0
Woj. podlaskie	5343	1192	511	4255	1917	101

Źródło: Zał. nr 4 do spr. MPiPS-01 „Poradnictwo zawodowe, szkolenie bezrobotnych i poszukujących pracy, staż i przygotowanie zawodowe dorosłych, kształcenie ustawiczne pracowników” za 2016 rok; dane WUP w Białymstoku

Doradcy zawodowi powiatowych urzędów pracy świadczyli również usługi w zakresie pomocy pracodawcy krajowemu w doborze kandydatów na stanowisko zgłoszone w krajowej ofercie pracy spośród osób zarejestrowanych i w 2016 r. pomocy udzielono 21 pracodawcom.

4.5.1. Poradnictwo i informacja zawodowa realizowane w Centrach Informacji i Planowania Kariery Zawodowej

W 2016 roku z usług poradnictwa zawodowego w Centrum Informacji i Planowania Kariery Zawodowej Wojewódzkiego Urzędu Pracy w Białymstoku skorzystało 9314 osób. Poradnictwem zawodowym w formie indywidualnej i grupowej objęto 2037 osób na terenie Białegostoku, Łomży i Suwałk. Zorganizowano 102 porady grupowe w formie warsztatów, podczas których uczestnicy mogli doskonalić swoje umiejętności z zakresu lepszego radzenia sobie ze stresem, asertywności, komunikacji interpersonalnej, planowania i organizacji czasu, kreatywności oraz nabyć umiejętności pomocne przy zakładaniu i prowadzeniu własnej firmy. W ww. okresie przeprowadzono 262 badania testowe w zakresie określania predyspozycji i kompetencji zawodowych (np. Kwestionariusz Zainteresowań Zawodowych), badania psychologiczne stopnia obciążenia stresem, badania osobowości. W ramach grupowej informacji zawodowej zorganizowano 79 spotkań w siedzibie WUP i Oddziałach Terenowych, powiatowych urzędach pracy, placówkach penitencjarnych, szkołach średnich i uczelniach wyższych. Tematyka spotkań dotyczyła sytuacji na rynku pracy, form wsparcia osób bezrobotnych, rodzajów pomocy jaką oferują urzędy pracy, metod poszukiwania zatrudnienia oraz zasad redagowania dokumentów aplikacyjnych. Wzięło w nich udział 1199 osób. Ponadto, klienci CliPKZ również korzystali indywidualnie z informacji zawodowej (6078 osób). Udostępniano informacje w formie drukowanej (ulotki, informatory, oferty pracy) i elektronicznej. Udzielano także konsultacji na odległość (telefonicznie i drogą e-mailową). Ponadto, rozwijano współpracę z pracodawcami poprzez

świadczenie pomocy w rozwoju zawodowym pracodawcom i pracownikom firm. W ww. okresie z usług CliPKZ skorzystało 8 podlaskich firm.

Przedsięwzięcia organizowane przez CliPKZ w 2016 roku:

- 27.01.2016 – Dzień Otwarty w Podlaskich Urzędach Pracy pod hasłem „Kreatywność i przedsiębiorczość”- zorganizowano warsztaty, spotkania z przedsiębiorcami, konsultacje w zakresie wypełniania wniosków o dofinansowanie działalności gospodarczej, przygotowywania biznesplanów, zakładania firmy oraz rozpoznawania predyspozycji zawodowych, warsztaty kreatywności;
- 8.03.2016 – Różne oblicza przedsiębiorczości – dzień informacyjny (spotkania tematyczne, dyżury i konsultacje poświęcone tematyce przedsiębiorczości);
- 4-15.04.2016 – Europejskie Dni Pracodawcy – seminaria i warsztaty skierowane do pracodawców z terenu województwa podlaskiego; przedsięwzięcie realizowane z inicjatywy KE przy współpracy z PUP w Białymstoku, Filii PUP w Łapach oraz PUP w Sokółce, Hajnówce, Wysokiem Mazowieckiem, Suwałkach, Sejnach i Bielsku Podlaskim;
- 11-13.04.2016 - Dni Edukacji Zawodowej w Łomży pn. „Poznaj swego doradcę i zaplanuj karierę”;
- 17-21.10.2016 – Ogólnopolski Tydzień Kariery pod hasłem „Bądź autorem swojej kariery”- zrealizowano warsztaty, spotkania i konsultacje skierowane do młodzieży szkolnej (przy współpracy ze szkołami), studentów (przy współpracy z PWSliP w Łomży), osób bezrobotnych (przy współpracy z PUP w Kolnie, Bielsku Podlaskim, Siemiatyczach. Suwałkach), osadzonych w Zakładzie Karnym Grądy Woniecko i Areszcie śledczym w Białymstoku; przedsięwzięcia miały na celu wzrost samoświadomości odbiorców w obszarze decyzji edukacyjno-zawodowych i zachęcenie do sięgania po pomoc profesjonalistów z instytucji rynku pracy;
- 14-18.11.2016 – Światowy Tydzień Przedsiębiorczości (ŚTP) – zorganizowano warsztaty i spotkania poświęcone tematyce zakładania i prowa-

dzenia własnej działalności gospodarczej, e-biznesu, a także kompetencji przydatnych przyszłym przedsiębiorcom (np. radzenie sobie ze stresem).

Działalność metodyczno-szkoleniowa prowadzona przez CliPKZ

W 2016 r. zorganizowano i przeprowadzono 7 szkoleń i 2 seminaria dla pracowników powiatowych urzędów pracy i innych partnerów rynku pracy (m.in. doradców zawodowych ze szkół, biur karier czy organizacji zajmujących się aktywizacją osób niepełnosprawnych). W szkoleniach wzięło udział łącznie 157 pracowników instytucji rynku pracy; były to:

- Warsztat pracy doradcy zawodowego - zastosowanie wybranych próbek pracy z projektu PI PWP Nowy Model Rekrutacji, szkolenie dla doradców zawodowych z CliPKZ, zorganizowane przy współpracy z PUP w Bielsku Podlaskim (12 uczestników);
- Szkolenie zawodoznawcze dla pracowników powiatowych urzędów pracy (30 uczestników);
- Trening antystresowy – 3 szkolenia dla pracowników WUP w Białymstoku (32 uczestników);
- Profilowanie pomocy dla osób bezrobotnych – szkolenie dla doradców klienta z powiatowych urzędów pracy (16 uczestników);
- Efektywna obsługa cudzoziemców w urzędzie pracy (Łomża) - szkolenie dla pracowników Powiatowych Urzędów Pracy z Łomży, Kolna, Grajewa, Zambrowa i Wysokiego Mazowieckiego (24 uczestników);
- Szukam Pracy - szkolenie dla doradców zawodowych z powiatowych urzędów pracy z zakresu stosowania programu aktywizacji osób bezrobotnych; wzięło w nim udział 13 pracowników z PUP z Białegostoku, Suwałk, Hajnówki, Grajewa, Siemiatycz, Wysokiego Mazowieckiego, Bielska Podlaskiego i Sejn;

- Motywacja w rozwoju zawodowym – seminarium dla doradców zawodowych ze szkół ponadgimnazjalnych powiatu sejneńskiego, wydarzenie zorganizowano przy współpracy z PUP w Sejnach (12 uczestników);
- Narzędzie do badania kompetencji – szkolenie dla doradców zawodowych z powiatowych urzędów pracy (12 uczestników);
- Warsztat pracy doradcy zawodowego – rozmowa doradcza oraz narzędzia wspierające proces diagnozy klienta – seminarium dla przedstawicieli organizacji zajmujących się aktywizacją osób niepełnosprawnych (6 uczestników).

Współpraca z powiatowymi urzędami pracy:

- Powiatowym Urzędem Pracy w Kolnie – konsultacje psychologiczne dla osób bezrobotnych; organizacja warsztatów dla osób bezrobotnych: „Moja firma – wsparcie osób rozpoczynających działalność gospodarczą”, „Bezpieczna praca za granicą – co należy wiedzieć”, „Dokumenty aplikacyjne moją wizytówką”; przeprowadzenie spotkań informacyjnych w pup: „Wsparcie pracodawców na kolneńskim rynku pracy”, „Przygotowanie do wejścia na rynek pracy”;
- Powiatowym Urzędem Pracy w Sejnach - sesja wyjazdowa do Krasnopola celem przeprowadzenia indywidualnych rozmów doradczych dla osób bezrobotnych;
- Powiatowym Urzędem Pracy w Białymstoku i Filią PUP w Łapach - realizacja porad zawodowych i badań psychologicznych osób bezrobotnych; udzielanie konsultacji przez doradców zawodowych na stoisku informacyjnym podczas VI Forum Rynku Pracy; przeprowadzenie konsultacji psychologicznych oraz spotkania informacyjnego w Filii PUP w Łapach; przeprowadzenie warsztatów dla osób bezrobotnych i poszukujących pracy „Moja firma”;

- Powiatowym Urzędem Pracy w Łomży – udzielanie porad zawodowych i realizacja badań psychologicznych osób bezrobotnych; spotkanie informacyjne – „Przygotowanie do wejścia na rynek pracy”;
- Powiatowym Urzędem Pracy w Zambrowie - spotkanie informacyjne dla bezrobotnych „Przygotowanie do wejścia na rynek pracy”;
- upowszechnianie informacji o lokalnych targach pracy;
- przekazywanie według właściwości do PUP ofert pracy od pracodawców oraz ich upowszechnianie.

Współpraca z partnerami:

- Pierwszym Urzędem Skarbowym w Białymstoku – 2 dyżury podatkowe skierowane do osób bezrobotnych i pracujących;
- Caritas Archidiecezji Białostockiej – 14 dyżurów doradcy zawodowego w Domu dla Bezdomnych Św. Brata Alberta w Białymstoku;
- Aresztem Śledczym w Białymstoku – w ramach zawartego porozumienia przeprowadzenie porad zawodowych i spotkań informacyjnych dla osób osadzonych pt. „Internet narzędziem poszukiwania pracy w Polsce i za granicą”, „Rynek pracy i usługi CliPKZ”, warsztatów „Bądź skuteczny w poszukiwaniu pracy”;
- Fundacją Normalna Przyszłość – przygotowanie i przeprowadzenie przez pracownika CliPKZ prelekcji pt. „Dostępność lokalnego rynku pracy dla osób niepełnosprawnych” na konferencji „Kruszymy mury”;
- Środowiskowym Domem Samopomocy przy Stowarzyszeniu „Aktywni Tak Samo” w Suwałkach – przeprowadzenie porad indywidualnych i zajęć grupowych dla uczestników Środowiskowego Domu Samopomocy”;
- Centrum „Trójki” w Suwałkach - przeprowadzenie warsztatu „Spotkajmy się na moście” we współpracy z organizacjami zrzeszonymi w ramach „Centrum Trójki”;
- Suwalskim Stowarzyszeniem Amazonka – przeprowadzenie grupowej informacji zawodowej dla członkiń stowarzyszenia;

- Zakładem Karnym Grądy Woniecko - spotkanie informacyjne dla osadzonych „Poznaj swojego doradcę zawodowego i zaplanuj powrót na rynek pracy”;
- Agencją IT-Service (wydawcą serwisu informacyjnego www.suwalki.info) – współpraca w zakresie promocji wśród lokalnych pracodawców I edycji Targów Praca i Kariera w Suwałkach;
- instytucjami otoczenia biznesu: Podlaską Fundacją Rozwoju Regionalnego, Centrum Wspierania Biznesu w Augustowie, Agencją Rozwoju Regionalnego „ARES” w Suwałkach, Akademickimi Inkubatorami Przedsiębiorczości, Centrum Promocji Innowacji i Rozwoju, Funduszem Wschodnim, Fundacją „Twoja Inicjatywa”, ZUS i urzędami skarbowymi w Białymstoku, Łomży i Suwałkach w zakresie udziału przedstawicieli tych instytucji w warsztatach dla osób bezrobotnych pt. „Moja firma”, „Zakładam własną firmę”, „Biznesplan od podstaw”, „Business Model Canvas”.

Udział doradców zawodowych w Targach Pracy (udzielanie porad, promowanie usług CliPKZ):

- VI Forum Rynku Pracy w Białymstoku, zorganizowane przez PUP w Białymstoku;
- Targi Praktyk i Staży 2016 Biura Karier Politechniki Białostockiej;
- Targi Edukacyjno – Zawodowe, Centrum Edukacji i Pracy Młodzieży, Podlaska Komenda Wojewódzka OHP;
- Augustowskie Targi Kariery i Pracy w Augustowie, Centrum Edukacji i Pracy Młodzieży OHP w Suwałkach – promocja usług CliPKZ podczas XVIII Targów Szkół Wyższych;
- I Targi Praca i Kariera w Suwałkach, organizowane przez Agencję It-Service (wydawcę serwisu informacyjnego www.suwalki.info);
- Targi Pracy dla Osób z Niepełnosprawnościami - Fundacja Aktywizacja Centrum Edukacji i Aktywizacji Zawodowej Osób Niepełnosprawnych w Białymstoku.

Współpraca z akademickimi biurami karier i uczelniami:

- Wyższą Szkołą Agrobiznesu w Łomży – konsultacje psychologiczne, warsztaty dla studentów „Autoprezentacja i rozmowa kwalifikacyjna”, „Video CV – nowoczesna autoprezentacja”, „Przygotowanie do wejścia na rynek pracy”;
- Biurem Zawodowej Promocji Studentów i Absolwentów Uniwersytetu w Białymstoku – warsztat dla studentów pt. „Kreowanie wizerunku na rynku pracy”; konsultacje psychologiczne dla studentów w Biurze Karier;
- Państwową Wyższą Szkołą Informatyki i Przedsiębiorczości w Łomży – konsultacje psychologiczne dla studentów oraz warsztaty „Trening kreatywności w kontekście poprawy jakości życia i pracy”, „Trening kompetencji osobistych i społecznych, „Poznaj siebie uwierz w siebie”, „Trening kreatywności” i spotkanie informacyjne „Wchodzę na rynek pracy”;
- Biurem Karier Wyższej Szkoły Wychowania Fizycznego i Turystyki w Białymstoku - warsztaty dla studentów nt. zakładania działalności gospodarczej pt. „Moja firma”;
- Niezależnym Zrzeszeniem Studentów – warsztat dla studentów pt. „Zredukuj stres” w ramach inicjatywy Drogowskazy Kariery;
- Biurem Karier Państwowej Wyższej Szkoły Zawodowej w Suwałkach – spotkanie doradców zawodowych z CliPKZ z przedstawicielką ABK pt. „Doradztwo kariery – możliwości współdziałania na rzecz młodzieży akademickiej”.

Współpraca ze szkołami:

- Zespołem Szkół Budowlano–Geodezyjnych w Białymstoku – 10 spotkań informacyjnych dla młodzieży klas maturalnych pt. „Własna firma – od pomysłu do realizacji”;
- Centrum Nauki i Biznesu „Żak” w Łomży – przedstawienie oferty edukacyjnej przez przedstawicieli szkoły w spotkaniu informacyjnym dla osób bezrobotnych;

- Centrum Nauki i Biznesu „Żak” w Białymstoku – udział wizażystki ze szkoły w warsztatach „Kreowanie wizerunku na rynku pracy”, udzielanie porad osobom bezrobotnym nt. wyglądu na rozmowie kwalifikacyjnej;
- III Liceum Ogólnokształcącym w Łomży – prezentacja usług CliPKZ, udzielanie informacji, badanie preferencji i zainteresowań zawodowych (konsultacje dla 70 uczniów) podczas XVI edycji „Giełdy pomysłów na życie”;
- Centrum Kształcenia Ustawicznego w Białymstoku – udział doradców zawodowych w komisji konkursowej VIII Turnieju Wiedzy o Zawodach dla gimnazjów i szkół ponadgimnazjalnych;
- Specjalnym Ośrodkiem Szkolno-Wychowawczym Nr 1 w Suwałkach – przeprowadzenie porady grupowej dla młodzieży powyżej 18 roku życia;
- Akademickim Liceum Ogólnokształcącym w Łomży - porady indywidualne dla 24 maturzystów –określenie preferencji zawodowych, spotkania informacyjne dla uczniów „Drogowskazy kariery”, „Podstawy psychologii. Brakujący element udanej rekrutacji do służb mundurowych”;
- Akademicką Szkołą Policealną w Łomży - grupowe spotkanie informacyjne dla uczniów „Moje pierwsze kroki na rynku pracy”;
- Zasadniczą Szkołą Zawodową w Jedwabnem - grupowe spotkanie informacyjne dla uczniów „Moje pierwsze kroki na rynku pracy”;
- Zespołem Szkół Weterynaryjnych i Ogólnokształcących w Łomży – grupowe spotkanie informacyjne dla uczniów „Poznaj swojego doradcę zawodowego”;
- Zespołem Szkół Społecznych Społecznego Towarzystwa Oświatowego w Białymstoku – 2 spotkania informacyjne dla maturzystów „Metody antystresowe”;
- Katolickim Gimnazjum w Łomży – przeprowadzenie zajęć nt. wyboru zawodu z uczniami III klasy;
- Zespołem Szkół Sióstr Salezjanek w Suwałkach – przeprowadzenie zajęć grupowych dla młodzieży powyżej 18 roku życia „Biznesplan od A do Z”,

- 2 grupowe porady zawodowe dla uczniów Technikum Obsługi Turystycznej pt. „Zainteresowania- klucz do budowania kariery zawodowej”;
- Zakładem Doskonalenia Zawodowego OKZ w Suwałkach – grupowa informacja zawodowa dla młodzieży pt. „Jak wybrać zawód”;
 - Zespołem Szkół Specjalnych w Łomży - grupowe spotkanie informacyjne dla uczniów pt. „Wsparcie osób niepełnosprawnych wchodzących na rynek pracy”;
 - Liceum Ogólnokształcącym w Kolnie – grupowe spotkanie informacyjne dla młodzieży pt. „Drogowskazy kariery”;
 - Akademię Szkołę Ponadgimnazjalną w Łomży – porady indywidualne, badanie preferencji zawodowych maturzystów; spotkania informacyjne „Drogowskazy kariery – wchodzę na rynek pracy”;
 - Zespołem Szkół Technicznych w Suwałkach - 2 spotkania informacyjne dla uczniów Technikum Technologii i Systemów Energetyki Odnawialnej oraz Technikum Mechanicznego „Asertywność- ważna kompetencja w budowaniu kariery zawodowej” oraz „ Samopoznanie droga do kariery”;
 - Zespołem Szkół Technicznych i Ogólnokształcących w Białymstoku – 4 spotkania informacyjne dla młodzieży pt. „Debiut na rynku pracy”;
 - Zespołem Szkół Rolniczych w Białymstoku, Zespołem Szkół Handlowo – Ekonomicznych w Białymstoku – 2 spotkania informacyjne „Zawody i kompetencje przyszłości”;
 - Technikum Informatycznym w Łomży – spotkania informacyjne pt. „Drogowskazy kariery – wchodzę na rynek pracy” skierowane do maturzystów wchodzących na rynek pracy.

Działania na rzecz pracodawców

Centrum Informacji i Planowania Kariery Zawodowej realizowało na rzecz pracodawców usługę pomocy w rozwoju zawodowym w postaci porad indywidualnych oraz badań testowych pracowników zgłaszanych do objęcia

wsparciem przez firmy. Pracownicy dodatkowo brali udział w zajęciach warsztatowych prowadzonych przez doradców zawodowych. W 2016 r. z pomocy Centrum skorzystało 8 pracodawców (w tym 6 firm prywatnych oraz Urzędy Miejskie w Łomży i w Białymstoku), a 88 pracowników objęto wsparciem w postaci poradnictwa zawodowego. Wśród przedsiębiorstw korzystających z naszych usług znalazły się:

- Aqua Tech Smilewicz, Tuz Sp. j. – porady indywidualne dla pracowników firmy dot. pomocy w rozwoju zawodowym, warsztaty: „Zredukuj stres”, „Skutecznie zarządzam sobą w czasie”;
- Urząd Miejski w Białymstoku wraz z podległymi mu jednostkami - Strażą Miejską w Białymstoku, Białostocką Komunikacją Miejską, Zarządem Mienia Komunalnego w Białymstoku – porady indywidualne dla pracowników oraz warsztaty nt. stresu, zarządzania czasem, komunikacji i współpracy w zespole, asertywności oraz kreatywności;
- NZOZ Eskulap - porady indywidualne wraz z badaniami testowymi dla pracowników firmy, warsztaty „Asertywność i radzenie sobie w trudnych sytuacjach społecznych”;
- Straż Miejska w Łomży – porady indywidualne i warsztaty dla pracowników Straży Miejskiej pt. „Krótkie i trochę dłuższe techniki radzenia sobie ze stresem i trudnymi emocjami”, „Sytuacje kryzysowe - w trosce o siebie i innych”;
- Porady Dietetyczne Karolina Górską - pomoc w rozwoju zawodowym przedsiębiorcy – w formie porady indywidualnej i udziału w warsztatach;
- PRONAR Sp. z o.o. - porady indywidualne wraz z badaniami testowymi dla pracowników firmy, warsztaty „Zredukuj stres”; „Asertywność i radzenie sobie w trudnych sytuacjach społecznych”;
- Open Education Group w Białymstoku - porady indywidualne wraz z badaniami testowymi dla pracowników firmy i warsztaty „Zredukuj stres”;

- „BRINTONS AGNELLA” S.A. w Białymstoku – porady indywidualne dla pracowników firmy oraz warsztaty „Zredukuj stres”, „Asertywność i radzenie sobie w trudnych sytuacjach społecznych”;
- Polcode Sp. z o.o. – pomoc w rozpowszechnianiu ofert pracy firmy;
- spotkanie informacyjne dla przedsiębiorców z terenu powiatu suwalskiego nt. Podmiotowego Systemu Finansowania usług rozwojowych w woj. podlaskim oraz wsparcie w rozwoju zawodowym oferowane przez CliPKZ;
- konsultacje dla pracodawców nt. Podmiotowego Systemu Finansowania usług rozwojowych w woj. podlaskim oraz wsparcie w rozwoju zawodowym przedsiębiorców i pracowników oferowanego przez CliPKZ.

Gromadzenie, opracowywanie i aktualizacja informacji zawodowych, artykuły, wydawnictwa CliPKZ:

- opracowanie „Informatora o studiach podyplomowych na terenie województwa podlaskiego 2016”; „Informatora o kierunkach studiów w województwie podlaskim 2016”, „Informatora o szkołach policealnych na terenie województwa podlaskiego 2016”;
- aktualizacja i druk informatora „Jak założyć działalność gospodarczą”;
- opracowanie informatora pt. „Prawo pracy w pigułce”;
- aktualizacja wykazu Zakładów Pracy Chronionej i Zakładów Aktywności Zawodowej 2016;
- aktualizacja informatora „Agencje zatrudnienia na terenie województwa podlaskiego 2016”;
- aktualizacja informatorów nt. zakładów pracy – branża IT, medyczna, poligraficzna, sklepy ze zdrową żywnością na terenie woj. podlaskiego;
- aktualizacja informacji lokalnej o realizowanych projektach, w ramach których można uzyskać pomoc w zakresie poradnictwa zawodowego i szkoleń;
- opracowanie ulotek: „Bony jako nowa forma aktywizacji osób młodych na rynku pracy”, „Zatrudnianie osób niepełnosprawnych z zaburzeniami psychicznymi – co pracodawca powinien wiedzieć”, „Centrum Integracji

Społecznej nową szansą na znalezienie zatrudnienia”, „Punkt informacyjno - doradczy dla osób z orzeczoným stopniem niepełnosprawności”, „Pomoc i poradnictwo psychologiczne – bezpłatna pomoc psychologiczna i opieka psychiatryczna na terenie miasta Łomża”, „Strony internetowe przydatne w poszukiwaniu pracy w krajach UE/EOG”;

- opracowanie informacji lokalnej nt. 25 zawodów.

5. INNE DZIAŁANIA MAJĄCE WPŁYW NA SYTUACJĘ NA WOJEWÓDZKIM RYNKU PRACY

5.1. Koordynacja przez WUP programów aktywizacji zawodowej osób bezrobotnych realizowanych w woj. podlaskim

W roku 2016 samorządy powiatowe woj. podlaskiego, za pośrednictwem Wojewódzkiego Urzędu Pracy w Białymstoku, który opiniował oraz oceniał wnioski powiatowych urzędów pracy złożone w konkursie, pozyskały z rezerwy pozostającej w dyspozycji Ministra Rodziny, Pracy i Polityki Społecznej na realizację programów aktywizacji zawodowej, dodatkową kwotę środków Funduszu Pracy w wysokości 15.868,5 tys. zł, z czego:

- na realizację programów aktywizacji zawodowej osób bezrobotnych powyżej 50 roku życia – kwotę 1.838,5 tys. zł,
- na realizację programów aktywizacji zawodowej osób będących w szczególnej sytuacji na rynku pracy (art.49 ustawy) – kwotę 9.077,4 tys. zł,
- na realizację programu regionalnego – kwotę 1.658,0 tys. zł,
- na realizację programu dot. podejmowania działalności gospodarczej na zasadach przewidzianych dla spółdzielni socjalnych - kwotę 245,1 tys. zł,
- na realizację programu aktywizacji bezrobotnych w regionach wysokiego bezrobocia w ramach robót publicznych – 1.172,0 tys. zł,
- na realizację programów aktywizacji zawodowej osób bezrobotnych w wieku 30- 50 lat – kwotę 517,0 tys. zł,

- na realizację programów aktywizacji zawodowej osób bezrobotnych do 30 roku życia – kwotę 1.360,5 tys. zł.

Łącznie WUP w Białymstoku zaopiniował 45 wniosków samorządów powiatowych o przyznanie dodatkowych środków FP z rezerwy Ministra Rodziny, Pracy i Polityki Społecznej. Natomiast w roku 2016 Minister Rodziny, Pracy i Polityki Społecznej, na wniosek marszałka, zmniejszył limity środków FP przyznanych z rezerwy Ministra Rodziny Pracy i Polityki Społecznej, dla 6 samorządów powiatowych na łączną kwotę 1.950,1 tys. zł.

5.2. Monitoring realizacji przez powiatowe urzędy pracy woj. podlaskiego Programu Praca dla Młodych

Wojewódzki Urząd Pracy w Białymstoku prowadził w 2016 roku monitoring realizacji przez powiatowe urzędy pracy woj. podlaskiego Programu Praca dla Młodych w zakresie refundacji pracodawcy lub przedsiębiorcy kosztów wynagrodzeń, nagród oraz składek na ubezpieczenia społeczne bezrobotnych do 30 roku życia.

W dniu 21 listopada 2015 r. weszła w życie ustawa z dnia 25 września 2015 r. o zmianie ustawy o promocji zatrudnienia i instytucjach rynku pracy (Dz. U. z 2015 r., poz. 1814), która wprowadziła nową formę wsparcia w stosunku do osób bezrobotnych do 30 roku życia. Zgodnie z art. 150f zmienionej ustawy, Starosta może zawrzeć umowę, na podstawie której refunduje pracodawcy lub przedsiębiorcy przez okres 12 miesięcy część kosztów poniesionych na wynagrodzenia, nagrody oraz składki na ubezpieczenia społeczne skierowanych bezrobotnych do 30 roku życia, w wysokości uprzednio uzgodnionej, nieprzekraczającej jednak kwoty ustalonej jako iloczyn liczby zatrudnionych skierowanych bezrobotnych w miesiącu oraz kwoty minimalnego wynagrodzenia za pracę obowiązującej w ostatnim dniu zatrudnienia każdego rozliczanego miesiąca i składek na ubezpieczenia społeczne od refundowanego wynagrodzenia. Natomiast w myśl art. 150g

ust. 5 zmienionej ustawy, marszałek województwa przesyła do ministra właściwego do spraw pracy kwartalne informacje o wysokości zobowiązań w województwie wynikających z zawartych umów i kwotach przewidzianych na finansowanie zadania w danym roku budżetowym.

W ramach realizacji ww. zadania Wojewódzki Urząd Pracy w Białymstoku, za okres od 01.01.2016 r. do 31.12.2016 r. pozyskał od powiatowych urzędów pracy woj. podlaskiego 48 informacji kwartalnych o wysokości zobowiązań w powiatach wynikających z zawartych przez PUP umów i kwotach przewidzianych na finansowanie zadania w powiecie.

W 2016 roku w ramach realizacji ww. zadania powiatowe urzędy pracy woj. podlaskiego skierowały do zatrudnienia 1962 osoby bezrobotne do 30 roku życia.

5.3. Realizacja zadań skierowanych na wsparcie osób niepełnosprawnych

W ramach wspierania tworzenia i działania zakładów aktywności zawodowej, w roku 2016 realizowano następujące działania:

1) W stosunku do Zakładu Aktywności Zawodowej KRES w Zambrowie:

- a) w zakresie realizacji postanowień zawartej w dniu 21 grudnia 2012 r. Umowy Nr 1/ZAZ/2012 o dofinansowanie przez Województwo Podlaskie w roku 2016 ze środków Państwowego Funduszu Rehabilitacji Osób Niepełnosprawnych, kosztów działania Zakładu Aktywności Zawodowej KRES w Zambrowie, w kwocie 610.500,00 zł:
 - prowadzono monitoring funkcjonowania Zakładu Aktywności Zawodowej KRES w Zambrowie, w ramach którego w analizowanym okresie pozyskano od Organizatora Zakładu Aktywności Zawodowej KRES w Zambrowie 12 miesięcznych informacji o stanie zatrudnienia, 4 sprawozdania kwartalne z wydatkowania środków PFRON,

- dokonano rozliczenia rocznego wydatkowania środków PFRON przyznanych na podstawie ww. Umowy na działanie Zakładu w roku 2015 na łączną kwotę 448.965,22 zł,
 - dokonano rozliczenia wydatkowania w I półroczu 2016 r. środków PFRON przyznanych na podstawie ww. Umowy na działanie Zakładu w roku 2016 na łączną kwotę 238.380,70 zł,
 - w dniu 5 października 2016 r., pomiędzy Województwem Podlaskim a Stowarzyszeniem Krajowy Ruch Ekologiczno-Społeczny Mysiadło (dotychczasowym Organizatorem) oraz ARGENTĄ Fundacją Krajowego Ruchu Ekologiczno-Społecznego – (nowym Organizatorem), zostało zawarte Porozumienie w sprawie zmiany organizatora Zakładu Aktywności Zawodowej KRES w Zambrowie,
 - przeprowadzono kontrolę w zakresie prawidłowości realizacji ww. Umowy Nr 1/ZAZ/2012 z dnia 21 grudnia 2012 r.;
- b) w zakresie realizacji postanowień zawartej w dniu 28 kwietnia 2014 r. Umowy Nr 1/ZAZ/BWP/14 dotyczącej dofinansowania przez Województwo Podlaskie ze środków samorządu województwa kosztów działania ww. ZAZ w dniu 4 lutego 2016 r. został zawarty Aneks Nr 1 do Umowy (o charakterze porządkującym) oraz Aneks Nr 2 do Umowy, dotyczący dofinansowania w roku 2016 ze środków samorządu województwa kosztów działania ww. ZAZ w kwocie 6.927,68 zł.
- 2) W stosunku do Zakładu Aktywności Zawodowej SOWA w Lipniaku:
- a) w zakresie realizacji postanowień zawartej w dniu 5 września 2013 r. Umowy Nr 1/ZAZ/2013 o dofinansowanie przez Województwo Podlaskie w roku 2016 ze środków Państwowego Funduszu Rehabilitacji Osób Niepełnosprawnych, kosztów działania utworzonego przez Powiat Suwalski Zakładu Aktywności Zawodowej SOWA w Lipniaku, w kwocie 629.000,00 zł:

- prowadzono monitoring funkcjonowania Zakładu Aktywności Zawodowej SOWA w Lipniaku, w ramach którego w analizowanym okresie pozyskano od Organizatora Zakładu Aktywności Zawodowej SOWA w Lipniaku 12 miesięcznych informacji o stanie zatrudnienia, 4 sprawozdania kwartalne z wydatkowania środków PFRON,
 - dokonano rozliczenia rocznego wydatkowania środków PFRON przyznanych na działanie Zakładu w roku 2015 na podstawie ww. Umowy na łączną kwotę 554.999,94 zł,
 - dokonano rozliczenia wydatkowania w I półroczu 2016 r. środków PFRON przyznanych na podstawie ww. Umowy na działanie Zakładu w roku 2016 na łączną kwotę 312.115,75 zł,
 - w dniu 10 lutego 2016 r. został zawarty Aneks Nr 11 (zmiana Preliminarza kosztów działania ZAZ na rok 2016), w dniu 16 września 2016 r. – Aneks Nr 12 (o charakterze porządkującym), w dniu 24 listopada 2016 r. – Aneks Nr 13 (dotyczący zmiany Preliminarza kosztów działania ZAZ na rok 2016 oraz dofinansowania kosztów działania ZAZ w roku 2017 w kwocie 666.000,00 zł) oraz w dniu 20 grudnia 2016 r. – Aneks Nr 14 (zmiana Preliminarza kosztów działania ZAZ na rok 2016);
- b) w zakresie realizacji postanowień zawartej w dniu 20 marca 2015 r. Umowy Nr 1/ZAZ/BWP/15 dotyczącej dofinansowania przez Województwo Podlaskie ze środków samorządu województwa kosztów działania ww. ZAZ:
- dokonano rozliczenia rocznego wydatkowania środków samorządu województwa przyznanych na działanie Zakładu w roku 2015 na podstawie ww. Umowy, na łączną kwotę 101.956,45 zł,
 - dokonano rozliczenia wydatkowania w okresie od I do III kwartału 2016 r. środków samorządu województwa przyznanych na dzia-

- łanie Zakładu w roku 2016 na podstawie ww. Umowy, na łączną kwotę 88.429,36 zł,
- zawarto następujące Aneksy do ww. Umowy: Aneks Nr 6 z dnia 29 stycznia 2016 r. (o charakterze porządkującym), Aneks Nr 7 z dnia 29 stycznia 2016 r. (dot. dofinansowania kosztów działania ZAZ w roku 2016 w kwocie 159.012,91 zł), Aneks Nr 8 z dnia 10 lutego 2016 r., Aneks Nr 9 z dnia 24 listopada 2016 r. i Aneks Nr 10 z dnia 20 grudnia 2016 r. (zmiana Preliminarza kosztów działania ZAZ na rok 2016);
- c) przeprowadzono kontrolę w zakresie prawidłowości realizacji zawartej Umowy Nr 1/ZAZ/2013 z dnia 5 września 2013 r. oraz Umowy Nr 1/ZAZ/BWP/15 z dnia 20 marca 2015 r.;
- d) w dniu 17 czerwca 2016 r. został zawarty Aneks Nr 1 do Umowy z dnia 14 kwietnia 2015 r. zawartej pomiędzy Województwem Podlaskim a powiatem Suwalskim w sprawie powierzenia przetwarzania danych osobowych, dotyczący określenia zakresu przetwarzania danych osobowych.
- 3) W stosunku do Zakładu Aktywności Zawodowej MY DLA INNYCH w Białymstoku:
- a) w zakresie realizacji postanowień zawartej w dniu 30 grudnia 2015 r. umowy Nr 1/ZAZ/PFRON/2015 o dofinansowanie przez Województwo Podlaskie ze środków Państwowego Funduszu Rehabilitacji Osób Niepełnosprawnych kosztów działania utworzonego przez Stowarzyszenie MY DLA INNYCH w Białymstoku Zakładu Aktywności Zawodowej MY DLA INNYCH w Białymstoku, w kwocie 184.946,00 zł:
 - prowadzono monitoring funkcjonowania Zakładu Aktywności Zawodowej MY DLA INNYCH w Białymstoku, w ramach którego, w analizowanym okresie pozyskano od Organizatora Zakładu Aktywności Zawodowej MY DLA INNYCH w Białymstoku, 12 miesięcznych informacji o stanie zatrudnienia, 4 sprawozdania kwartalne z wydatkowania środków PFRON,

- dokonano rozliczenia wydatkowania w I półroczu 2016 r. środków PFRON przyznanych na podstawie ww. Umowy na działanie Zakładu w roku 2016, na łączną kwotę 76.947,85 zł,
 - w dniu 15 kwietnia 2016 r. został zawarty Aneks Nr 1, i w dniu 24 czerwca 2016 r. – Aneks Nr 2 do ww. Umowy (zmiana Preliminarza kosztów działania ZAZ na rok 2016), a w dniu 25 listopada 2016 r. – Aneks Nr 3 do ww. Umowy (dotyczący dofinansowania kosztów działania ZAZ w roku 2017 w kwocie 259.000,00 zł);
- b) w dniu 27 stycznia 2016 r. została zawarta umowa Nr 1/ZAZ/BWP/16, dotycząca dofinansowania przez Województwo Podlaskie ze środków samorządu województwa kosztów działania utworzonego przez ww. Stowarzyszenie Zakładu Aktywności Zawodowej „My dla innych” w Białymstoku na kwotę 29.288,00 zł,
- dokonano rozliczenia wydatkowania w okresie od I do III kwartału 2016 r. środków samorządu województwa przyznanych na działanie Zakładu w roku 2016 na podstawie ww. Umowy, na łączną kwotę 11.284,57 zł,
 - w dniu 15 kwietnia 2016 r. został zawarty Aneks Nr 1, w dniu 24 czerwca 2016 r. – Aneks Nr 2 do ww. Umowy, a w dniu 25 listopada 2016 r. – Aneks Nr 3 (zmiana Preliminarza kosztów działania ZAZ na rok 2016);
- c) przeprowadzono kontrolę w zakresie prawidłowości realizacji zawartej Umowy Nr 1/ZAZ/PFRON/2015 z dnia 30 grudnia 2015 r. oraz Umowy Nr 1/ZAZ/BWP/16 z dnia 27 stycznia 2016 r.;
- d) dnia 11 lipca 2016 r. została zawarta Umowa w sprawie powierzenia przez Organizatora ZAZ przetwarzania danych osobowych Województwu Podlaskiemu (Wojewódzkiemu Urzędowi Pracy).
- 4) W dniu 4 kwietnia 2016 r. została zawarta pomiędzy Województwem Podlaskim a Fundacją *Praca dla Niewidomych* (Organizatorem ZAZ) Umowa Nr 1/ZAZ/PFRON/16, w celu dofinansowania w roku 2016 przez Woje-

wództwo Podlaskie ze środków Państwowego Funduszu Rehabilitacji Osób Niepełnosprawnych, kosztów utworzenia i działania Zakładu Aktywności Zawodowej Krzyżewo Centrum Turystyczno-Rehabilitacyjne, w kwocie 603.333,00 zł, w tym kosztów utworzenia w wysokości 258.000,00zł (zatwierdzono rozliczenie kosztów tworzenia na kwotę 257.314,80 zł) oraz kosztów działania w wysokości 345.333,0 zł. W dniu 1 sierpnia 2016 r. zawarto Aneks Nr 1 do ww. Umowy (o charakterze porządkującym), a w dniu 29 listopada 2016 r. - Aneks Nr 2 do ww. Umowy (dotyczący zmiany Preliminarza kosztów działania ZAZ na rok 2016 oraz dofinansowania kosztów działania ZAZ w roku 2017 w kwocie 518.000,00 zł). W ramach monitoringu funkcjonowania ww. Zakładu, w analizowanym okresie pozyskano od Organizatora Zakładu Aktywności Zawodowej Krzyżewo Centrum Turystyczno-Rehabilitacyjne, 7 miesięcznych informacji o stanie zatrudnienia oraz 2 sprawozdania kwartalne z wydatkowania środków PFRON.

Ponadto, 1 sierpnia 2016 r. została zawarta Umowa w sprawie powierzenia przez Organizatora ZAZ przetwarzania danych osobowych Województwu Podlaskiemu (Wojewódzkiemu Urzędowi Pracy).

Natomiast 10 sierpnia 2016 r. została zawarta umowa Nr 2/ZAZ/BWP/16, dotycząca dofinansowania przez Województwo Podlaskie ze środków samorządu województwa kosztów działania utworzonego przez ww. Fundację Zakładu Aktywności Zawodowej Krzyżewo Centrum Turystyczno-Rehabilitacyjne, w kwocie 72.625,0 zł (dokonano rozliczenia wydatkowania w III kwartale 2016 r. środków samorządu województwa przyznanych na działanie Zakładu w roku 2016 na podstawie ww. Umowy, na kwotę 24.945,15 zł). W dniu 29 listopada 2016 r. zawarto Aneks Nr 1 do ww. Umowy (zmiana Preliminarza kosztów działania ZAZ na rok 2016).

W ramach uczestnictwa WUP w realizacji działań w ramach Narodowego Programu Ochrony Zdrowia Psychicznego, sporządzono sprawozdanie z realizacji działań w latach 2013-2015, które 19 stycznia

2016 r. zostało przekazane do Departamentu Zdrowia w Urzędzie Marszałkowskim Województwa Podlaskiego. Natomiast 7 marca 2016 r. do UMWP przekazano uszczegółowione sprawozdanie z realizacji Regionalnego Programu Ochrony Zdrowia Psychicznego w woj. podlaskim w latach 2013-2015.

5.4. Program regionalny aktywizacji osób długotrwale bezrobotnych w woj. podlaskim

W dniu 10 sierpnia 2016 r. zostało zawarte pomiędzy Województwem Podlaskim (Wojewódzkim Urzędem Pracy w Białymstoku) a Powiatami: Augustowskim, Białostockim, Bielskim, Grajewskim, Kolneńskim, Łomżyńskim i Monieckim (Powiatowymi Urzędami Pracy), Porozumienie na rzecz wdrażania Programu regionalnego aktywizacji osób długotrwale bezrobotnych w województwie podlaskim. Na realizację programu regionalnego w 2016 r. województwo podlaskie pozyskało kwotę w wysokości 1 658,0 tys. zł pochodzącą z rezerwy FP będącej w dyspozycji MRPiPS. Celem programu regionalnego było zwiększenie szans na zatrudnienie osób znajdujących się w szczególnie niekorzystnej sytuacji na regionalnym rynku pracy. Program regionalny skierowany był do osób długotrwale bezrobotnych w rozumieniu art. 2 ust. 1 pkt 5 Ustawy z dnia 20 kwietnia 2004 r. o promocji zatrudnienia i instytucjach rynku pracy (Dz.U. z 2016 r. poz. 645, z późn. zm.), tj. osób pozostających w rejestrach urzędów pracy łącznie przez okres ponad 12 miesięcy w okresie ostatnich dwóch lat z wyłączeniem okresów odbywania stażu i przygotowania zawodowego dorosłych. Program regionalny realizowano na terenie działania następujących Powiatowych Urzędów Pracy: w Augustowie, Białymstoku, Bielsku Podlaskim, Grajewie, Kolnie, Łomży i Mońkach. Okres realizacji programu regionalnego – od 10.08.2016 r. do 31.03.2017 r., monitorowanie efektów realizacji programu – do 31.12.2018 r. Zakres działań, stosowanych wobec uczestników programu regionalnego obejmował usługi i instrumenty rynku pracy określone

ne w ustawie o promocji zatrudnienia i instytucjach rynku pracy, służące efektywnej aktywizacji uczestnika programu zgodnie z określonym IPD, w tym w szczególności: refundację kosztów wyposażenia/doposażenia stanowiska pracy, roboty publiczne, dofinansowanie podjęcia działalności gospodarczej, staże, szkolenia.

Zgodnie z Podpisanym w dniu 28 grudnia 2016 r. Aneksiem Nr 1 do ww. Porozumienia, program regionalny objął łącznie 144 osoby długotrwale bezrobotne, a jego wartość wyniosła 1.595,5 tys. zł (w związku z decyzjami MRPiPS zmniejszającymi limity środków FP).

W ramach programu przewidziano do uzyskania następujące wskaźniki efektywności: efektywność zatrudnieniową – nie mniejszą niż 76,2%, efektywność kosztową – nie wyższą niż 15.412,0 zł/osobę.

5.5. Projekty własne Wojewódzkiego Urzędu Pracy w Białymstoku

1. Projekt „Podlaskie otwarte na młodych” w ramach Działania 2.4 PO WER 2014-2020

Projekt pn. „Podlaskie otwarte na młodych” realizowany był przez Wojewódzki Urząd Pracy w Białymstoku w partnerstwie z Politechniką Białostocką, w ramach dofinansowania z Programu Operacyjnego Wiedza Edukacja Rozwój 2014-2020 II Oś Priorytetowa Efektywne polityki publiczne dla rynku pracy, gospodarki i edukacji, Działanie 2.4 Modernizacja publicznych i niepublicznych służb zatrudnienia oraz lepsze dostosowanie ich do potrzeb rynku pracy. Okres realizacji projektu: 01.04.2016 r. – 31.12.2016 r.

Wartość projektu: 260 962,50 zł

Głównym celem projektu była identyfikacja najbardziej efektywnych metod dotarcia oraz najbardziej efektywnych i miarodajnych kierunków i obszarów wsparcia osób młodych znajdujących się w najtrudniejszej sytuacji na rynku pracy w województwie podlaskim, w szczególności osób z grupy NEET i znajdujących się poza rejestrami powiatowych urzędów pracy, poprzez opracowanie zestawu rekomendacji, bazujących na analizie i diagno-

zie osób młodych w woj. podlaskim oraz analizie potencjału lokalnych rynków, w tym pracodawców.

Od początku okresu realizacji projektu do dnia 31 grudnia 2016 r. przeprowadzono następujące działania:

- 1) W ramach zadania 1 – *Zawiązanie partnerstwa (zadanie realizowane przez WUP w Białymstoku)*: w dniu 28 kwietnia 2016 r. w Białostockim Parku Naukowo – Technologicznym odbyło się spotkanie zawiązujące Partnerstwo na rzecz poprawy sytuacji osób młodych w województwie podlaskim, w szczególności osób młodych znajdujących się w najtrudniejszej sytuacji na rynku pracy. Porozumienie o partnerstwie podpisały 43 podmioty zajmujące się problematyką młodzieży, w tym organizacje młodzieżowe, instytucje rynku pracy, instytucje pomocy i integracji społecznej, podmioty funkcjonujące w systemie edukacji (szkoły zawodowe, uczelnie wyższe), podmioty działające na rzecz równości szans oraz reprezentujące środowiska osób z niepełnosprawnościami.
- 2) W ramach zadania 2 – *Diagnoza sytuacji osób młodych na rynku pracy i możliwości lokalnych rynków pracy, w tym pracodawców (zadanie realizowane przez Politechnikę Białostocką)*: 16 maja 2016 r. na Wydziale Zarządzania Politechniki Białostockiej odbyło się seminarium diagnozujące potencjał i doświadczenie instytucji wchodzących w skład partnerstwa zajmujących się problemem osób młodych. W seminarium uczestniczyło ok. 60 uczestników, przedstawiciele partnerstwa, powołany do realizacji zadania ekspert ds. rekomendacji, przedstawiciele WUP, PB oraz osoby posiadające wiedzę i doświadczenie w pracy z osobami młodymi, chętne do udziału w seminarium. Spośród pracowników Wydziału Zarządzania Politechniki Białostockiej został powołany zespół badawczy w składzie 4 osób, który był odpowiedzialny za przygotowanie raportu z badania na podstawie przeprowadzonych ankiet. W ramach badania ilościowego została zlecona usługa przygotowania sprawozdania z przeprowadzonych 300 ankiet PAPI, oraz zostały podpisane umowy o dzieło z zespołem badawczym (4 pracownikami PB) na

przygotowanie sprawozdań z przeprowadzonych 200 ankiet PAPI, 400 ankiet CATI/CAWI oraz 20 wywiadów IDI. Po zakończonym badaniu zespół badawczy opracował raport z badania obejmującego analizę i diagnozę sytuacji osób młodych. Raport został opublikowany w nakładzie 200 egz. Raport był dystrybuowany podczas spotkań grup tematycznych, wizyt studyjnych, przekazany instytucjom rynku pracy oraz posłużył do przygotowania wstępnej wersji rekomendacji.

- 3) W ramach zadania 3 - *Opracowanie wstępnej wersji rekomendacji (zadanie realizowane przez WUP w Białymstoku)*: zrealizowano 6 spotkań w 3 grupach tematycznych (I grupa ds. osób młodych bezrobotnych, II grupa ds. osób młodych wykluczonych znajdujących się w najtrudniejszej sytuacji na rynku pracy, III grupa ds. osób młodych z terenów wiejskich). Spotkania miały charakter warsztatowy. Poprzez różne metody pracy, m.in. dyskusję moderowaną, burzę mózgów, tworzenie mapy myśli czy pracę w grupach wypracowywano zestaw rekomendacji na rzecz osób młodych. W ramach Zadania 3 zorganizowane zostały również 3 wizyty studyjne (I wizyta – Młodzieżowe Centrum Edukacji i Readaptacji Społecznej w Goniądzu, II wizyta – Ośrodek Szkolenia i Wychowania OHP w Wasilkowie oraz Katolicki Ośrodek Wychowania i Terapii Uzależnień METANOIA w Czarnej Białostockiej, III wizyta – Specjalny Ośrodek Szkolno-Wychowawczy w Suwałkach oraz Zakład Aktywności Zawodowej SOWA w Lipniaku). Ponadto w ramach tego zadania w dniach 27-28 października 2016 r. w Hotelu WARSZAWA w Augustowie odbyło się 2-dniowe spotkanie poświęcone wypracowaniu rekomendacji zawierających sposoby funkcjonowania partnerstwa po zakończeniu realizacji projektu. W spotkaniu udział wzięli przedstawiciele podmiotów zajmujących się problematyką młodzieży wchodzących w skład partnerstwa utworzonego w ramach projektu.
- 4) W ramach zadania 4 – *Opracowanie końcowej wersji rekomendacji (zadanie realizowane przez Politechnikę Białostocką)*: w dniu 21 listopada 2016 r. odbyło się seminarium konsultacyjno-podsumowujące

pracę grup tematycznych i realizację wizyt studyjnych. W spotkaniu uczestniczyło ok. 50 uczestników, przedstawicieli partnerstwa, powołany do realizacji zadania ekspert ds. rekomendacji, przedstawiciele Wojewódzkiego Urzędu Pracy w Białymstoku, Politechniki Białostockiej oraz osoby posiadające wiedzę i doświadczenie w pracy z osobami młodymi. Zespół badawczy przedstawił na spotkaniu prezentację z wynikami badań przeprowadzonych w ramach projektu, a ekspert ds. rekomendacji powołany do realizacji zadania przedstawił wstępną wersję rekomendacji wypracowanych przez Partnerstwo. Przeprowadzono również warsztaty podsumowujące wspólną pracę Partnerstwa w grupach tematycznych. W ramach zadania opracowano i wydrukowano publikację pn.: *Rekomendacje w zakresie wspierania osób młodych znajdujących się w najtrudniejszej sytuacji na rynku pracy w województwie podlaskim*. Nakład publikacji 200 egz.

- 5) W ramach zadania 5 – *Przekazanie wypracowanych rekomendacji instytucjom rynku pracy (zadanie realizowane przez WUP w Białymstoku)*: w dniu 20 grudnia 2016 r. w sali konferencyjnej Hotelu 3TRIO w Białymstoku zorganizowano spotkanie mające na celu podsumowanie działań zrealizowanych w ramach projektu. Uczestnikami spotkania byli: członkowie zawiązanego w ramach projektu partnerstwa, a także inne podmioty zajmujące się problematyką młodzieży, w tym organizacje młodzieżowe, instytucje rynku pracy, instytucje pomocy i integracji społecznej, podmioty funkcjonujące w systemie edukacji (szkoły zawodowe, uczelnie wyższe), podmioty działające na rzecz równości szans oraz reprezentujące środowiska osób z niepełnosprawnościami. Wszyscy uczestnicy spotkania otrzymali przygotowaną w ramach projektu publikację pt.: *Rekomendacje w zakresie wspierania osób młodych znajdujących się w najtrudniejszej sytuacji na rynku pracy w województwie podlaskim*.

2. Podmiotowy System Finansowania usług rozwojowych w województwie podlaskim

W ramach Działania 2.4 Regionalnego Programu Operacyjnego Województwa Podlaskiego 2014–2020 został przyjęty do realizacji projekt własny WUP w Białymstoku pn. „Podmiotowy System Finansowania usług rozwojowych w województwie podlaskim”, skierowany do 484 podlaskich przedsiębiorstw z sektora MŚP w celu dostosowania kompetencji i kwalifikacji co najmniej 2 424 pracowników. Projekt jest realizowany w terminie od 01.11.2016 r. do 31.12.2021 r. Jego celem jest umożliwienie przedsiębiorcom skorzystania z możliwości refundacji części kosztów (dofinansowanie od 50% do 80% wartości usługi rozwojowej) poniesionych na kształcenie personelu. Przedsiębiorcy ubiegający się o wsparcie będą musieli korzystać z ofert szkoleń i doradztwa wpisanych w Bazę Usług Rozwojowych, której administratorem jest Polska Agencja Rozwoju Przedsiębiorczości. W 2016 r. została opracowana dokumentacja projektowa dot. ogłoszonego w dniu 12.12.2016 r. naboru Nr PSFWP 1/2016 na dofinansowanie usług rozwojowych. Ponadto, zorganizowano konsultacje dla przedsiębiorców dotyczące ogłoszonego naboru, które odbyły się w Suwałkach (19.12.2016 r.) i Białymstoku (22.12.2016 r.). Dodatkowo zespół projektowy wziął udział w spotkaniach informacyjnych na terenie miast województwa podlaskiego: Kolno, Zambrów, Grajewo, Łomża, Białystok. Utworzono stronę internetową projektu dostosowaną do potrzeb osób z niepełnosprawnością wzroku. Termin naboru wniosków ustalono na styczeń 2017r. z możliwością zawieszenia naboru w przypadku wyczerpania alokacji.

5.6. Podlaski Regionalny Plan Działań na rzecz Zatrudnienia

1. Podlaski Regionalny Plan Działań na rzecz Zatrudnienia na rok 2016

Prace nad przygotowaniem Podlaskiego Regionalnego Planu Działań na rzecz Zatrudnienia na 2016 r. rozpoczęto w listopadzie 2015 r. poprzez zaproszenie partnerów rynku pracy do udziału w opracowaniu ww.

dokumentu. W grudniu 2015 r. został opracowany projekt Podlaskiego Regionalnego Planu Działań na rzecz Zatrudnienia na 2016 r., który został przekazany do konsultacji partnerom uczestniczącym w jego opracowaniu. Wojewódzka Rada Rynku Pracy na posiedzeniu w dniu 16 grudnia 2015 r. pozytywnie zaopiniowała założenia Podlaskiego Regionalnego Planu Działań na rzecz Zatrudnienia na 2016 r. Dnia 18 lutego 2016 r. Wojewódzka Komisja Dialogu Społecznego w Białymstoku wydała pozytywną opinię w sprawie przedmiotowego dokumentu. W dniu 1 marca 2016 r. Zarząd Województwa Podlaskiego Uchwałą Nr 120/1428/2016 przyjął Podlaski Regionalny Plan Działań na rzecz Zatrudnienia na 2016 r. (PRPD/2015), określający kierunki regionalnej polityki rynku pracy i rozwoju zasobów ludzkich w województwie podlaskim oraz stanowiący podstawę do koordynacji tej polityki w 2016 roku.

W miesiącach styczeń-luty 2016 r. opracowano sprawozdanie z realizacji Podlaskiego Regionalnego Planu Działań na rzecz Zatrudnienia na 2015 r., które zostało zatwierdzone przez Zarząd Województwa Podlaskiego Uchwałą Nr 124/1504/2016 z dnia 22 marca 2016 r.

2. Podlaski Regionalny Plan Działań na rzecz Zatrudnienia na rok 2017

W październiku 2016 r. rozpoczęto prace nad przygotowaniem projektu Regionalnego Planu Działań na rzecz Zatrudnienia na rok 2017. Jako cel główny wskazano wzrost zatrudnienia osób w wieku 20-64 lata. Jest to kontynuacja celu sformułowanego w poprzednich edycjach tego dokumentu. Założono realizację przyjętego celu za pomocą działań kierunkowych, zgrupowanych w czterech obszarach priorytetowych:

- I. Wsparcie na rzecz przedsiębiorczości.
- II. Wsparcie aktywności zawodowej i społecznej osób pozostających bez pracy, w szczególności znajdujących się w najtrudniejszej sytuacji na rynku pracy.
- III. Poprawa kompetencji i kwalifikacji mieszkańców regionu.

IV. Zwiększenie efektywności i jakości obsługi rynku pracy.

Projekt został opracowany przy udziale partnerów rynku pracy, tj. powiatowych urzędów pracy z woj. podlaskiego, Urzędu Marszałkowskiego Województwa Podlaskiego - Departamentu Europejskiego Funduszu Społecznego, Departamentu Rozwoju Regionalnego, Podlaskiej Wojewódzkiej Komendy Ochotniczych Hufców Pracy w Białymstoku, Izby Rzemieślniczej i Przedsiębiorczości w Białymstoku. Projekt RPD/2017 był konsultowany z powiatami, powiatowymi urzędami pracy i zamieszczony na stronie internetowej WUP w okresie od 25.11.2016 r. do 5.12.2016 r. W listopadzie 2016 r. dokument został przekazany do zaopiniowania Wojewódzkiej Radzie Dialogu Społecznego, a następnie pozytywnie zaopiniowany przez Wojewódzką Radę Rynku Pracy na posiedzeniu 20.12.2016 r.

3. Monitoring z realizacji Podlaskiej Strategii Zatrudnienia do 2015 roku

W okresie od kwietnia do czerwca 2016 r. przeprowadzono monitoring z realizacji Podlaskiej Strategii Zatrudnienia w latach 2013-2015. Opracowany raport monitoringowy został przekazany do zaopiniowania Wojewódzkiej Radzie Rynku Pracy w dniu 26 września 2016 r. Projekt Raportu Monitoringowego był przedmiotem posiedzenia Sejmiku Województwa Podlaskiego 24 października 2016 r.

5.7. Dialog społeczny i partnerstwo na rynku pracy

5.7.1 Działalność Wojewódzkiej Rady Rynku Pracy

W 2016 roku odbyły się 4 posiedzenia Wojewódzkiej Rady Rynku Pracy w Białymstoku. Podczas przedmiotowych posiedzeń Wojewódzka Rada Rynku Pracy w Białymstoku podjęła 33 uchwały dotyczące zaopiniowania nowych kierunków kształcenia w szkołach ponadgimnazjalnych, 1 uchwałę w sprawie zaopiniowania wykazu zawodów, w których może być dokonywana refundacja kosztów poniesionych przez pracodawcę na wy-

grodzienia i składki na ubezpieczenia społeczne młodocianych pracowników zatrudnionych na podstawie umowy o pracę w celu przygotowania zawodowego oraz 1 dotyczącą powołania jednego CliPKZ w Białymstoku wraz z włączeniem pracowników prowadzących usługi poradnictwa zawodowego w OT w Łomży i Suwałkach w struktury CliPKZ w Białymstoku. Poza tym zaopiniowała pozytywnie:

- 1) Sprawozdanie z realizacji Podlaskiego Regionalnego Planu Działań na rzecz Zatrudnienia za rok 2015 (PRPD/2015),
- 2) Sprawozdanie z działalności WUP w Białymstoku za 2015 rok,
- 3) Sprawozdanie z wykorzystania środków Funduszu Pracy w 2015 r.,
- 4) Propozycję podziału środków Funduszu Pracy będących w dyspozycji samorządu województwa podlaskiego na finansowanie zadań realizowanych przez samorząd województwa na 2016 rok,
- 5) Projekt Regionalnego Planu na rzecz Zatrudnienia na 2017 rok,
- 6) Projekt wniosku o zaopiniowanie nowego kierunku kształcenia.

W czasie swoich obrad WRRP w Białymstoku zajmowała się również założeniami planowanego wsparcia osób młodych na rynku pracy w 2016 roku w ramach PO WER 2014-2020, analizą kierunków kształcenia, które uzyskały pozytywne opinie WRRP w Białymstoku, dyskusją dotyczącą współpracy z Radą ds. Kompetencji dla Sektora IT.

Członkowie WRRP w Białymstoku uczestniczyli w szkoleniu pt. „Rola partnerów społecznych w procesie zarządzania środkami Funduszu Pracy”.

5.7.2. Partnerstwo lokalne na rzecz promocji zatrudnienia oraz rozwoju zasobów ludzkich w woj. podlaskim

Wojewódzki Urząd Pracy w Białymstoku od 2013 r. kontynuuje współpracę w ramach powołanego *Partnerstwa lokalnego na rzecz promocji zatrudnienia oraz rozwoju zasobów ludzkich w województwie podlaskim*. Partnerstwo ma za zadanie połączyć wiedzę, doświadczenia i inicjatywy różnych

osób i instytucji działających na rynku pracy i zainteresowanych realizacją ambitnych przedsięwzięć.

Celem partnerstwa jest promocja zatrudnienia i rozwoju zasobów ludzkich w województwie podlaskim poprzez wymianę informacji, inicjowanie i realizację przedsięwzięć, promowanie i rozwijanie kształcenia ustawicznego i zawodowego w regionie oraz wspieranie działań na rzecz rozwoju usług poradnictwa zawodowego i informacji zawodowej oraz upowszechnianie dobrych praktyk służących rozwojowi rynku pracy.

Członkiem Partnerstwa mogą zostać podmioty działające w obszarze rynku pracy lub w jego otoczeniu w województwie podlaskim. Zasady działania Partnerstwa określa Umowa Partnerstwa oraz regulamin.

W ramach działań Partnerstwa 15 listopada 2016 r. w Białymstoku odbyło się spotkanie z udziałem członków Partnerstwa. Jego głównym celem było omówienie tematów związanych z kształceniem i szkoleniem zawodowym w województwie podlaskim. Członkom Partnerstwa przedstawiono nowe możliwości dofinansowania kształcenia wśród przedsiębiorców w ramach projektu „Podmiotowy System Finansowania usług rozwojowych w województwie podlaskim” realizowanego przez Wojewódzki Urząd Pracy w Białymstoku w ramach Działania 2.4 Regionalnego Programu Operacyjnego Województwa Podlaskiego na lata 2014-2020. W kolejnych prezentacjach przedstawiono najnowsze wyniki badań prowadzonych przez Wojewódzki Urząd Pracy w Białymstoku odnośnie popytu na zawody i kwalifikacje w województwie podlaskim w 2016 roku oraz przez Regionalne Obserwatorium Terytorialne Urzędu Marszałkowskiego Województwa Podlaskiego dotyczące diagnozy kształcenia zawodowego w województwie.

Podczas spotkania zaprezentowany został również przez Centrum Kształcenia Ustawicznego w Białymstoku temat dotyczący analizy uczestników kwalifikacyjnych kursów zawodowych i ich losów zawodowych oraz współpracy placówki z pracodawcami.

Ostatnią część spotkania, poprowadzoną w formie pracy w grupach, poświęcono ewaluacji Podlaskiej Strategii Zatrudnienia do 2015 r. z udziałem wybranych przedstawicieli instytucji wchodzących w skład Partnerstwa. Partnerstwo liczy obecnie 38 instytucji.

5.7.3. Współpraca z partnerami rynku pracy

Na zaproszenie Urzędu Miejskiego w Białymstoku w dniu 15 marca 2016 r. uczestniczono w konferencji zawodowej „Ster na zawód – perspektywa dla młodych”. Na zaproszenie Regionalnego Ośrodka Pomocy Społecznej w dniu 21.10.2016 r. uczestniczono w badaniu pn. „Kondycja sektora ekonomii społecznej w woj. podlaskim” realizowanym na zlecenie tej instytucji, poza tym w dniach 27.09.2016 r. i 15.12.2016 r. wzięto udział w spotkaniu Regionalnego Komitetu Rozwoju Ekonomii Społecznej oraz w grudniu 2016 r. w pracach Podlaskiej Kapituły Znaku promocyjnego Ekonomii Społecznej „Zakup prospołeczny”.

5.7.4. Inicjowanie i realizacja przedsięwzięć mających na celu rozwój współpracy na rzecz rynku pracy z partnerami zagranicznymi

1. Współpraca międzynarodowa - Współpraca z Państwową Agencją ds. Zatrudnienia w Rydze, Łotwa

W oparciu o Protokół Intencyjny dot. Dwustronnej Współpracy pomiędzy Wojewódzkim Urzędem Pracy w Białymstoku a Państwową Agencją ds. Zatrudnienia w Rydze (Łotwa) podpisany dnia 26.11.2009 r., przedstawiciele Wojewódzkiego Urzędu Pracy w Białymstoku, w tym kadra EURES, 22 września 2016 r. wzięli udział w seminarium pn. „Daugavpils - Białystok: współpraca transgraniczna i wymiana doświadczeń”. Podczas seminarium została zaprezentowana aktualna sytuacja na łotewskim rynku pracy, usługi online dostępne w łotewskich urzędach pracy dla osób poszukujących pracy i pracodawców oraz omówiono funkcjonowanie sieci EURES zarówno na Łotwie, jak i w Polsce. Podczas seminarium omówiono również współpracę transgraniczną, która jest prowadzona przez Polskę i Łotwę (w tym

wzajemną współpracę pomiędzy Urzędem Pracy w Daugavpils i WUP w Białymstoku).

2. Współpraca z Giełdą Pracy w Alytusie - Litwa

W ramach realizacji Porozumienia zawartego dnia 21.06.2007r. pomiędzy Giełdą Pracy w Alytusie, a Wojewódzkim Urzędem Pracy w Białymstoku, przedstawiciele Giełdy Pracy w Alytusie w dniach 27-28.10.2016 r. wzięli udział w seminarium organizowanym przez WUP w Białymstoku w ramach Projektu „Podlaskie otwarte na młodych” PO WER, którego celem było wypracowanie rekomendacji uwzględniających sposoby funkcjonowania partnerstwa, działającego w ramach ww. Projektu, po zakończeniu jego realizacji oraz zintegrowaniu partnerów wokół wypracowywanych kryteriów dotyczących konkursów ogłaszanych w ramach I Osi priorytetowej PO WER 2014-2020.

3. Współpraca w ramach Programu Erasmus+

W ramach współpracy międzynarodowej WUP w Białymstoku przystąpił w marcu 2016 r. do partnerstwa w celu realizacji projektu „Entrepreneurship Training Program in Education” („Program nauczania przedsiębiorczości w edukacji”) w ramach Programu Erasmus +, którego koordynatorem jest Institut d'Enseignement de Promotion Sociale w Jemappes w Belgii. W sierpniu 2016 r. projekt został przyjęty do realizacji w partnerstwie ponadnarodowym z instytucjami: belgijską, estońską, finlandzką, grenlandzką oraz hiszpańską. Planowany termin realizacji projektu to: wrzesień 2016 – sierpień 2019. Celem projektu jest poznanie i przetestowanie metod służących nauczaniu przedsiębiorczości osób dorosłych (metody „TOY” wypracowanej przez partnerów z Finlandii i Estonii, metody „Entrepreneurship framework” opracowanej przez partnera z Belgii) oraz wypracowanie programu szkoleniowego i materiałów w zakresie nauczania przedsiębiorczości, opartych na wymianie praktyk między partnerami projektu. W dniach 18-21.11.2016 r.

w Tartu odbyło się pierwsze spotkanie projektowe w formie warsztatów zorganizowanych przez partnera z Estonii, instytucję edukacyjną Tartu Art School. W spotkaniu wzięło udział 2 przedstawicieli z Centrum Informacji i Planowania Kariery Zawodowej w Białymstoku oraz reprezentanci instytucji z krajów partnerskich: Finlandii, Grenlandii i Hiszpanii, Belgii. Celem warsztatów było ustalenie zasad współpracy pomiędzy partnerami, zadań poszczególnych partnerów, jak również przedstawienie metod, które będą testowane w trakcie trwania projektu.

5.8. Kształcenie ustawiczne

1. Popularyzacja idei uczenia się przez całe życie i upowszechnianie dobrych praktyk w zakresie organizacji szkoleń, przygotowania zawodowego dorosłych i staży

Wojewódzki Urząd Pracy w Białymstoku w maju 2016 r. ogłosił konkurs pt. „Dobre praktyki urzędów pracy z zakresu współpracy z pracodawcami w województwie podlaskim”, który skierowany był do powiatowych urzędów pracy z województwa podlaskiego. Celem konkursu było pokazanie dobrych praktyk w zakresie współpracy urzędów pracy z lokalnymi pracodawcami pod kątem aktywizacji osób bezrobotnych w województwie podlaskim oraz promowanie idei uczenia się przez całe życie. Założono, iż dobre praktyki powinny spełniać następujące kryteria:

- zawierać przykłady skutecznych działań i rozwiązań w zakresie współpracy pracodawca - powiatowy urząd pracy,
- zachęcać do poszukiwań i wdrożenia ciekawych rozwiązań w zakresie współpracy z lokalnymi pracodawcami.

Formularze aplikacyjne składano do 30 września 2016 r. W odpowiedzi na konkurs sześć powiatowych urzędów pracy złożyło osiem formularzy aplikacyjnych z opisem dobrych praktyk, z których sześć podlegało ocenie (2 z PUP w Białymstoku, 1 z PUP w Bielsku Podlaskim, 1 z PUP w Grajewie, 2 z PUP w Sokółce). Nagrodę główną odebrał Powiatowy Urząd Pracy

w Białymstoku, a wyróżnienia otrzymały: Powiatowy Urząd Pracy w Bielsku Podlaskim oraz Powiatowy Urząd Pracy w Sokółce. Nagrody laureatom konkursu zostały wręczone 20 grudnia 2016 r. podczas konferencji organizowanej w ramach projektu „Podlaskie otwarte na młodych” PO WER.

Na stronie internetowej Urzędu w zakładce *Kształcenie ustawiczne* zamieszczone zostały informacje dotyczące szkoleń osób bezrobotnych i poszukujących pracy planowane do realizacji przez powiatowe urzędy pracy województwa podlaskiego w roku 2016 oraz efektywność staży, szkoleń i przygotowania zawodowego dorosłych za rok 2015.

2. Wsparcie metodyczne specjalistów ds. rozwoju zawodowego powiatowych urzędów pracy pod kątem organizacji szkoleń, staży i przygotowania zawodowego dorosłych.

Dnia 10 czerwca 2016 r. w WUP w Białymstoku odbyło się spotkanie z przedstawicielami powiatowych urzędów pracy, w tym ze specjalistami ds. rozwoju zawodowego, na którym zostały zaprezentowane wyniki analizy prowadzonej w ramach efektywności szkoleń, staży i przygotowania zawodowego dorosłych przez Wojewódzki Urząd Pracy w Białymstoku, możliwości realizacji szkoleń na zamówienie współfinansowanych z EFS służące indywidualizacji wsparcia oraz omówiona została realizacja Krajowego Funduszu Szkoleniowego.

Drugie spotkanie odbyło się dnia 25 listopada 2016 r. Na spotkaniu zostały zaprezentowane wyniki najnowszych badań prowadzonych przez Wojewódzki Urząd Pracy w Białymstoku („Podlaska Mapa Zawodów i Kwalifikacji 2016. Analiza podaży i popytu na zawody i kwalifikacje na poziomie regionalnym i lokalnym” i „Barometr zawodów 2017”) oraz omówiona została realizacja Krajowego Funduszu Szkoleniowego w woj. podlaskim.

5.8.1. Krajowy Fundusz Szkoleniowy

Krajowy Fundusz Szkoleniowy (KFS) przeznaczony jest na finansowanie działań na rzecz kształcenia ustawicznego pracowników i pracodawców. Fundusz został utworzony aby zapobiegać utracie zatrudnienia przez osoby pracujące z powodu kompetencji nieadekwatnych do wymagań dynamicznie zmieniającej się gospodarki. Na podstawie art. 69b ust 1 ustawy z dnia 20 kwietnia 2004 r. o promocji zatrudnienia i instytucjach rynku pracy (Dz. U. z 2016 r., poz. 645 z późn. zm.) na wniosek pracodawcy, na podstawie umowy starosta może przyznać środki z KFS na sfinansowanie: kosztów kształcenia ustawicznego pracowników i pracodawcy, w wysokości: 80% tych kosztów, a w przypadku mikroprzedsiębiorstw w wysokości 100%, nie więcej jednak niż 300% przeciętnego wynagrodzenia w danym roku na jednego uczestnika.

Województwo podlaskie na rok 2016 otrzymało kwotę 4.600,00 tys. zł, która została podzielona na powiaty (powiatowe urzędy pracy) na podstawie Uchwały nr 108/1310/2016 z dnia 8 stycznia 2016 r. Zarządu Województwa Podlaskiego w sprawie ustalenia kwot dla powiatów na działania na rzecz kształcenia ustawicznego pracowników i pracodawcy. Na tej podstawie MRPiPS ustalił limity KFS dla powiatów (powiatowych urzędów pracy). W ciągu roku dodatkowo 10 powiatowych urzędów pracy (PUP Białystok, PUP Bielsk Podlaski, PUP Grajewo, PUP Łomża, PUP Mońki, PUP Siemiatycze, PUP Sokółka, PUP Suwałki, PUP Wysokie Mazowieckie, PUP Zambrów) po wyczerpaniu środków przyznanych w ramach limitu, wystąpiło do Ministra Rodziny, Pracy i Polityki Społecznej o dodatkowe środki z rezerwy KFS, w ramach której województwo podlaskie otrzymało 1.263,1 tys. zł. Łącznie w 2016 roku w województwie podlaskim powiatowe urzędy pracy dysponowały kwotą 5.863,1 tys. zł. Środki KFS mogą być przeznaczone na:

- określenie potrzeb pracodawcy w zakresie kształcenia ustawicznego w związku z ubieganiem się o sfinansowanie tego kształcenia ze środków KFS,

- kursy i studia podyplomowe realizowane z inicjatywy pracodawcy lub za jego zgodą,
- egzaminy umożliwiające uzyskanie dyplomów potwierdzających nabycie umiejętności, kwalifikacji lub uprawnień zawodowych,
- badania lekarskie i psychologiczne wymagane do podjęcia kształcenia lub pracy zawodowej po ukończonym kształceniu,
- ubezpieczenie od następstw nieszczęśliwych wypadków w związku z podjętym kształceniem.

W ramach obowiązków sprawozdawczych do MRPiPS przekazywano informacje z wykorzystania środków rezerwy KFS przez powiatowe urzędy pracy, które pozyskały środki z rezerwy KFS (10 PUP-ów) po zakończeniu każdego kwartału.

Działania informacyjno-promocyjne w zakresie upowszechniania Krajowego Funduszu Szkoleniowego w woj. podlaskim

Wojewódzki Urząd Pracy w Białymstoku w ramach działań promocyjnych KFS dnia 27 stycznia 2016 r. zorganizował w Białymstoku konferencję pt. „Krajowy Fundusz Szkoleniowy - instrumentem wsparcia pracodawców”, w której udział wzięło ok. 200 osób, w tym pracodawcy/przedstawiciele pracodawców, pracownicy publicznych służb zatrudnienia. Konferencja miała na celu promowanie uczenia się przez całe życie i zachęcanie pracodawców do inwestowania w rozwój pracowników oraz wykorzystanie w tym celu instrumentu jakim jest KFS. W trakcie konferencji wręczone zostały nagrody laureatom konkursu „Organizacja ucząca się 2015”.

W ramach działań informacyjno – promocyjnych w lutym 2016 r. został wyemitowany spot radiowy promujący KFS w rozgłośniach lokalnych: w Białymstoku, Łomży i w Suwałkach oraz w radiu regionalnym (w sumie 120 emisji). Zaktualizowano informację na stronie WUP odnośnie zasad wdrażania Krajowego Funduszu Szkoleniowego w 2016 r.

W II kwartale 2016 r. odbyły się 2 spotkania skierowane do pracodawców. Pierwsze seminarium pt.: „Pracownik Fundamentem Sukcesu”

odbyło się 5 kwietnia 2016 r. w Sokółce i zostało zorganizowane przez Powiatowy Urząd Pracy w Sokółce we współpracy z Wojewódzkim Urzędem Pracy w Białymstoku. W spotkaniu udział wzięli przedsiębiorcy z powiatu sokólskiego. Drugie seminarium pt. „Wsparcie pracodawców i rozwoju zawodowego pracowników” odbyło się 7 kwietnia 2016 r. w siedzibie Wojewódzkiego Urzędu Pracy w Białymstoku. Celem spotkania było podniesienie wiedzy lokalnych pracodawców pod kątem możliwości rozwoju pracowników i pracodawcy. W seminarium udział wzięli przedstawiciele pracodawców z województwa podlaskiego.

W ramach promocji KFS Wojewódzki Urząd Pracy w Białymstoku zorganizował dnia 10 października 2016 r. szkolenie w formie gry symulacyjnej skierowane do pracodawców z województwa podlaskiego. Celem szkolenia było pogłębienie wiedzy z zakresu zachowań ludzi w organizacji, procesów społecznych zachodzących w zbiorowościach pracowniczych oraz istotności inwestowania w rozwój pracowników. W szkoleniu uczestniczyło 18 przedstawicieli pracodawców z regionu. Ponadto zakupione zostały materiały promocyjne. W grudniu 2016 r. w ramach działań promujących KFS na rok 2017 został wyprodukowany i wyemitowany spot radiowy (80 emisji) oraz 2 artykuły sponsorowane z emisją 14 dniową online na portalach poranny.pl oraz bialystok.wyborcza.pl.

W IV kwartale 2016 r. odbyło się 5 spotkań skierowanych do pracodawców w ramach promocji KFS na rok 2017 zorganizowane we współpracy z zainteresowanymi powiatowymi urzędami pracy: w Bielsku Podlaskim, Kolnie, Zambrowie, Grajewie oraz w Łomży. Celem spotkań było przedstawienie założeń KFS na rok 2017 pracodawcom w powiatach.

W ramach działań promocyjnych KFS Wojewódzki Urząd Pracy we współpracy z Politechniką Białostocką i Gazetą Współczesną przygotował kolejną edycję konkursu „Organizacja ucząca się 2016”. Celem konkursu było promowanie pracodawców z województwa podlaskiego, którzy inwestują w rozwój kompetencji pracowników, są zorientowani na zarządzanie wiedzą i kompetencjami pracowników i wyróżniają się m.in. elastyczną strukturą

organizacyjną, strategią personalną, kulturą organizacyjną stymulującą zachowania prorozwojowe, realizujących działania mające na celu rozwój swoich pracowników. Założeniem konkursu był wybór najlepszych pracodawców stosujących zasady „organizacyjnego uczenia się” w oparciu o złożone i ocenione przez Kapitułę Konkursu formularze zgłoszeniowe. Honorowy Patronat nad konkursem objęli Minister Rodziny, Pracy i Polityki Społecznej, Marszałek Województwa Podlaskiego, Rektor Politechniki Białostockiej, Podlaskie Forum Gospodarcze. Patronat medialny: Polskie Radio Białystok, portal bialystokonline.pl, Gazeta Współczesna. W konkursie udział wzięło 32 pracodawców.

W ramach konkursu wyłonieni zostali laureaci konkursu w trzech kategoriach pracodawców:

- „Mikro i Małe Przedsiębiorstwa” (zatrudnienie do 49 pracowników),
- „Średnie i Duże Przedsiębiorstwa” (zatrudnienie od 50 pracowników),
- „Sektor publiczny”.

Przygotowano promocję konkursu w regionalnej telewizji, radiu, prasie, na stronie internetowej urzędu oraz wśród partnerów rynku pracy, w tym pracodawców. Zwycięzcy konkursu otrzymają: dyplom oraz prawo posługiwania się tytułem „Organizacji uczącej się 2016” przez okres jednego roku od dnia wręczenia nagród. Ogłoszenie wyników i wręczenie nagród zwycięzcom konkursu odbędzie się podczas uroczystej gali 27 stycznia 2017 r.

5.9. Badanie popytu na pracę w województwie podlaskim. Działalność analityczna, informacyjna i wydawnicza

1. Badanie popytu na pracę, w tym prowadzenie monitoringu zawodów deficytowych i nadwyżkowych

- 1) w ramach Monitoringu zawodów deficytowych i nadwyżkowych testowano nową metodologię, opracowano raport diagnostyczny: „Ranking zawodów deficytowych i nadwyżkowych w woj. podlaskim w 2015 r.” oraz przeprowadzono 2 badania ofert pracy w Internecie (kwiecień, październik)

- nik), w ramach których zidentyfikowano łącznie 305 ogłoszeń opublikowanych na portalu zielonalinia.gov.pl (326 miejsc pracy);
- 2) w ramach Podlaskiej Mapy Zawodów i Kwalifikacji 2016: przeprowadzono badanie ofert pracy w okresie styczeń-sierpień 2016 r. w ramach porozumienia i przy współfinansowaniu przez Powiatowe Urzędy Pracy w woj. podlaskim ze środków Funduszu Pracy/Krajowego Funduszu Szkoleniowego; rezultatem badania był raport pn. „Podlaska Mapa Zawodów i Kwalifikacji 2016. Analiza podaży i popytu na zawody i kwalifikacje na poziomie regionalnym i lokalnym” zawierający wyniki z badania dla województwa i poszczególnych powiatów oraz wnioski i rekomendacje, który został opublikowany na stronie internetowej WUP, wydrukowany w nakładzie 200 egz. i rozesłany do zainteresowanych odbiorców;
 - 3) Przeprowadzono badanie jakościowe pn. „Barometr zawodów 2017” zrealizowane na zlecenie MRPiPS wg jednolitej w skali kraju metodologii przez pracowników WUP w Białymstoku; badanie zrealizowano w okresie lipiec-listopad 2016 r. w postaci paneli eksperckich w 14 powiatowych urzędach pracy; rezultatem badania był raport zawierający krótkookresową prognozę zapotrzebowania na zawody oraz identyfikację zawodów deficytowych, zrównoważonych i nadwyżkowych w 2017 roku w woj. podlaskim na regionalnym oraz powiatowych rynkach pracy, strona internetowa <http://barometrzawodow.pl/> umożliwiająca generowanie zestawień w układzie przestrzennym i tabelarycznym;
 - 4) System informatyczny „Wirtualna Mapa Zawodów i Kwalifikacji”- innowacyjne narzędzie informatyczne do pobierania i analizy ofert pracy skierowanych do mieszkańców woj. podlaskiego publikowanych na internetowych portalach rekrutacyjnych – opracowano koncepcję i specyfikację techniczną, słowniki zawodów; narzędzie zostało wykonane i wdrożone przez wykonawcę zewnętrznego wyłonionego w drodze postępowania o udzielenie zamówienia publicznego; na 2017 rok przewidziano badanie pilotażowe oraz doskonalenie narzędzia.

- 5) Promocja wyników badań popytu na pracę: 6 wystąpień i prezentacji na seminariach, targach pracy, konferencjach, spotkaniach w szkołach.

2. Badania i analizy Wojewódzkiego Urzędu Pracy w Białymstoku

- 1) „Analiza losów firm powstałych dzięki przyznaniu jednorazowych środków na podjęcie działalności gospodarczej ze środków Funduszu Pracy, PFRON oraz EFS w latach 2013-2014” – badanie ankietowe, którego celem było uzyskanie informacji na temat profili najczęściej zakładanych i najczęściej rezygnujących z prowadzenia działalności podmiotów gospodarczych, a także czasu ich funkcjonowania na rynku pracy oraz przyczyn ewentualnej rezygnacji z prowadzenia działalności gospodarczej; wyniki badania w formie raportu opublikowano na stronie internetowej WUP;
- 2) „Losy kierunków kształcenia zaopiniowanych pozytywnie przez Wojewódzką Radę Zatrudnienia w Białymstoku w latach 2015-2016” – badanie internetowe ponadgimnazjalnych szkół zawodowych wnioskujących o opinię na temat otwarcia nowego kierunku kształcenia; rezultatem badania jest analiza sytuacji w zakresie uruchamiania kształcenia we wnioskowanych zawodach, które zostały pozytywnie zaopiniowane przez Wojewódzką Radę Rynku Pracy w Białymstoku; wyniki badania w formie raportu opublikowano na stronie internetowej WUP;
- 3) „Badanie satysfakcji klienta WUP” – badanie ankietowe ciągłe realizowane w siedzibie WUP w Białymstoku wśród klientów Urzędu, którego celem jest poznanie opinii na temat funkcjonowania instytucji, ocena jakości obsługi klienta oraz kanałów komunikacji, a także propozycji zmian usprawniających funkcjonowanie Urzędu; opracowano 4 informacje kwartalne: za IV kwartał 2015 r. oraz I, II i III kwartał 2016 r.;
- 4) Opracowanie corocznej analizy pt.: „Sytuacja na rynku pracy w województwie podlaskim w 2015 roku”, zawierającej szczegółowe informacje w zakresie sytuacji demograficznej w województwie, gospodarki, edukacji, stanu i struktury oraz dynamiki zatrudnienia, stanu i struktury bezro-

- bocia, aktywnych programów rynku pracy, podejmowanych działań mających wpływ na sytuację na rynku pracy; analizę opublikowano na stronie internetowej WUP oraz wydrukowano w nakładzie 80 egz. i rozesłano do zainteresowanych odbiorców;
- 5) Opracowanie analiz statystycznych: „Diagnoza sytuacji na rynku pracy w woj. podlaskim w zakresie bezrobocia długotrwałego w 2016 roku”, 4 kwartalnych „Informacji o sytuacji osób młodych na podlaskim rynku pracy w kontekście realizacji Planu Gwarancji dla Młodzieży” za IV kwartał 2015 r. oraz I, II i III kwartał 2016 r.”; analizy opublikowano na stronie internetowej WUP;
 - 6) Opracowanie 12 comiesięcznych informatorów o sytuacji na rynku pracy pt.: „Podlaski rynek pracy”, które zawierają bieżące informacje oraz dane dotyczące kształtowania się bezrobocia od początku roku; informatorzy opublikowano na stronie internetowej WUP, wydrukowano w nakładzie 50 egz. i rozesłano do zainteresowanych odbiorców;
 - 7) Opracowanie Diagnozy sytuacji na rynku pracy w woj. podlaskim na potrzeby Regionalnego Planu Działań na 2017 rok oraz zebranie wskaźników do sprawozdania z realizacji RPD w 2015 r.;
 - 8) Udział w opracowaniu „Raportu monitoringowego za lata 2013-2015 do Podlaskiej Strategii Zatrudnienia 2015”, będącego podsumowaniem realizacji działań w województwie podlaskim w latach 2013-2015;
 - 9) Opracowanie założeń metodologicznych „Ewaluacji Podlaskiej Strategii Zatrudnienia 2015” oraz przeprowadzenie badania focusowego; pozostałe wywiady, analiza wskaźników oraz raport z wynikami badania ewaluacyjnego zostaną zrealizowane w I kwartale 2017 r.;
 - 10) Opracowanie 4 artykułów do Biuletynu Informacyjnego WUP: „Analiza skuteczności oddziaływania na podlaski rynek pracy szkoleń, przygotowania zawodowego dorosłych i staży w latach 2012-2014”, „Barometr zawodów - narzędzie wspierające wybory ścieżek kariery” i „Dobre praktyki - WollyBi jako innowacyjne narzędzie do wyszukiwania ofert pracy, zawodów i kompetencji poszukiwanych na europejskim rynku pracy”,

„Losy firm powstałych dzięki przyznaniu jednorazowych środków na podjęcie działalności gospodarczej ze środków Funduszu Pracy, PFRON oraz EFS w latach 2013-2014”;

- 11) Przygotowanie opinii na temat nowych kierunków kształcenia w szkołach ponadgimnazjalnych woj. podlaskiego w zakresie popytu i podaży pracy na potrzeby prac Wojewódzkiej Rady Rynku Pracy (2016 r. – 33 opinie);
- 12) Comiesięczne meldunki oraz informacje o zwolnieniach z przyczyn dotyczących zakładu pracy w woj. podlaskim do Ministerstwa Rodziny, Pracy i Polityki Społecznej oraz informacje sygnałne o sytuacji na rynku pracy do Wojewódzkiej Komisji Dialogu Społecznego;
- 13) Monitoring migracji na podlaskim rynku pracy, dotyczący pracy cudzoziemców na regionalnym rynku pracy, zarówno na podstawie oświadczeń składanych w PUP przez pracodawców, jak i zezwoleń na pracę udzielanych przez wojewodę;
- 14) Opracowywanie bieżących analiz, informacji, prezentacji i wystąpień na potrzeby wewnętrzne oraz różnych jednostek i partnerów rynku pracy (m.in. podczas spotkań w ramach Partnerstwa lokalnego na rzecz promocji zatrudnienia oraz rozwoju zasobów ludzkich, spotkań promujących KFS, posiedzeniu WRDS, spotkań z młodzieżą w Publicznym Gimnazjum nr 15 w Białymstoku);
- 15) Sprawozdawczość rynku pracy: kontrola merytoryczna i rachunkowa oraz nadzór nad terminowością przekazywania sprawozdań statystycznych PUP, wyjaśnienia; przekazywanie sprawozdań do Urzędu Statystycznego w Bydgoszczy/MRPiPS oraz opracowywanie wyników zbiorczych dla województwa.

3. Doskonalenie Modelu monitorowania sytuacji osób młodych na rynku pracy

- 1) Przygotowanie noty nt. prac grupy roboczej zajmującej się wielkimi bazami danych o rynku pracy (Big Data) w ramach sieci European Network on Regional Labour Market Monitoring;

- 2) Udział pracownika Wydziału w pracach eksperckiej grupy roboczej ds. wspierania edukacji pozaformalnej młodzieży przez instytucje publiczne i niepubliczne w ramach projektu Erasmus+ w Tilburgu w Holandii w dniach 27-30.06.2016 r.

5.10. Realizacja zadań Funduszu Gwarantowanych Świadczeń Pracowniczych

Zadania Wydziału Funduszu Gwarantowanych Świadczeń Pracowniczych (FGŚP) polegają w głównej mierze na:

- I. Zaspokajaniu roszczeń pracowniczych w razie niemożności ich uregulowania przez pracodawcę z powodu jego niewypłacalności oraz prowadzeniu postępowań w sprawie przyznawania i wypłaty świadczeń na rzecz ochrony miejsc pracy finansowanych z FGŚP, przysługujących w okresie przestoju ekonomicznego lub obniżonego wymiaru czasu pracy.**

Zaspokojeniu ze środków FGŚP podlegają należności główne z tytułu wynagrodzenia za pracę, wynagrodzenia za czas niezawinionego przez pracownika przestoju, za czas niewykonywania pracy (zwolnienia od pracy) i za czas innej usprawiedliwionej nieobecności w pracy; wynagrodzenia za czas niezdolności pracownika do pracy wskutek choroby; wynagrodzenia za czas urlopu wypoczynkowego; odprawy pieniężnej uregulowanej w przepisach szczególnych; ekwiwalentu za urlop wypoczynkowy należnego za rok, w którym ustał stosunek pracy; odszkodowania, o którym mowa w art. 36 1 KP § 1 z tytułu skróconego okresu wypowiedzenia umowy o pracę z powodu upadłości lub likwidacji pracodawcy albo z innych przyczyn nie dotyczących pracowników; dodatku wyrównawczego, o którym mowa w art. 230 i 231 KP; składek na ubezpieczenia społeczne należnych od pracodawców.

Wymienione świadczenia, jak również zaliczki, są realizowane na podstawie przedkładanych wykazów i wniosków.

1. W 2016 r. na zaspokojenie roszczeń pracowniczych w razie niewypłacalności pracodawcy:
 - przekazano kwotę 931 287,14 zł,
 - uregulowano świadczenia pracownicze, które zostały niezaspokojone przez 11 pracodawców,
 - wypłacono świadczenia na rzecz 123 osób.Struktura wydatków na wypłatę wg poszczególnych rodzajów niezaspokojonych świadczeń przedstawia się następująco:
 - wynagrodzenia za pracę – 334 508,05 zł.,
 - wynagrodzenie za czas przestoju i innej usprawiedliwionej nieobecności w pracy – 505,82zł.,
 - wynagrodzenie za czas niezdolności do pracy wskutek choroby – 5 668,69 zł.,
 - wynagrodzenie za czas urlopu wypoczynkowego – 91 304,64 zł.,
 - odprawa pieniężna – 354 238,82 zł.,
 - ekwiwalent pieniężny za urlop – 44 068,12 zł.,
 - odszkodowanie z art. 36 1KP – 15 902,16 zł.,
 - składka na ubezpieczenie społeczne należne od pracodawcy – 85 090,84 zł.
2. W 2016 r. na wypłatę świadczeń pracowniczych z tytułu ustawy o szczególnych rozwiązaniach związanych z ochroną miejsc pracy:
 - przekazano kwotę 158 492,96 zł.,
 - liczba pracowników objętych wypłatą świadczeń wyniosła 61 osób,
 - liczba pracodawców korzystających z ww. pomocy – 2.
3. W 2016 r. ze środków Funduszu Gwarantowanych Świadczeń Pracowniczych wypłacono łączną kwotę 1 089 780,10 zł.
4. W Wydziale FGŚP Wojewódzkiego Urzędu Pracy w Białymstoku zarejestrowano ogółem 59 wniosków i wykazów o wypłatę świadczeń pracowniczych ze środków FGŚP, w tym:

- 44 wnioski indywidualne dotyczące niezaspokojonych roszczeń pracowniczych,
- 9 wykazów niezaspokojonych roszczeń pracowniczych,
- 6 wykazów pracowników uprawnionych do świadczeń na podstawie ustawy o szczególnych rozwiązaniach związanych z ochroną miejsc pracy.

Spośród 59 zarejestrowanych spraw:

- 34 rozpatrzono pozytywnie (21 wniosków indywidualnych, 7 wykazów niezaspokojonych roszczeń pracowniczych, 6 wykazów pracowników złożonych na podstawie ustawy o szczególnych rozwiązaniach związanych z ochroną miejsc pracy),
- 4 wnioskodawcom odmówiono wypłaty całkowicie (wnioskodawcy indywidualni),
- 14 wniosków pozostawiono bez rozpatrzenia,
- 7 spraw pozostało do rozpatrywania w 2017 r.

5. Podstawą do wypłaty świadczeń zgłoszonych w zakresie niezaspokojonych roszczeń pracowniczych była niewypłacalność 11 pracodawców polegająca na:

- ogłoszeniu upadłości 6 pracodawców,
- oddaleniu wniosków o ogłoszenie upadłości 3 pracodawców,
- wykreśleniu 1 pracodawcy z ewidencji działalności gospodarczej,
- faktycznym zaprzestaniu działalności przez 1 pracodawcę.

6. Wśród 13 pracodawców (w tym 2 pracodawców z ustawy o szczególnych rozwiązaniach związanych z ochroną miejsc pracy) którym lub za których wypłacono świadczenia z FGŚP znalazło się: 8 spółek z ograniczoną odpowiedzialnością, 1 spółka akcyjna (z ustawy o szczególnych rozwiązaniach związanych z ochroną miejsc pracy) oraz 4 osoby fizyczne prowadzące działalność gospodarczą (w tym 1 z ustawy o szczególnych rozwiązaniach związanych z ochroną miejsc pracy).

Tab. 114. Struktura terytorialna wypłaconych świadczeń, liczba świadczeniobiorców i pracodawców korzystających ze świadczeń z FGŚP w 2016 roku

Obszar byłego województwa	Liczba pracodawców	Liczba osób uprawnionych do wypłaty świadczeń	Kwota wypłaconych świadczeń
Białostockie	7 (w tym 1 z ustawy o szczeg.rozw.)	89 (w tym 47 z ustawy o szczeg.rozw.)	387 195,47 zł (w tym 96 483,46 zł z ustawy o szczeg.rozw.)
Suwalskie	4	80	636 741,08 zł
Łomżyńskie	2 (w tym 1 z ustawy o szczeg.rozw.)	15 (w tym 14 z ustawy o szczeg.rozw.)	65 843,55 zł (w tym 62 009,50 zł z ustawy o szczeg.rozw.)
RAZEM:	13	184	1 089 780,10 zł

II. Dochodzeniu zwrotu przekazanych środków finansowych na wypłatę świadczeń.

- Na dzień 31 grudnia 2016 roku należności FGŚP w Białymstoku wynosiły 31 634 003,98zł, w tym:
 - kwota główna – 20 301 098,59 zł,
 - odsetki – 11 105 720,81 zł,
 - pozostałe odsetki 19 441,35 zł,
 - koszty zastępstwa procesowego 132 812,53 zł,
 - koszty procesu i egzekucji 74 930,70 zł.
- W ramach dochodzenia zwrotu należności FGŚP uzyskano kwotę 7 605 423,04 zł, w tym:
 - należność główna 7 388 064,88 zł,
 - odsetki 192 842,92 zł,
 - zwrot kosztów zastępstwa procesowego i kosztów procesu w wysokości 24 515,24 zł.
- W okresie od 1 stycznia 2016 roku do 31 grudnia 2016 roku prowadzono 124 sprawy windykacyjne.
- W 2016 roku dysponent FGŚP umorzył należności w przypadkach całkowitej ich nieściągalności na kwotę 465 321,88 zł, w tym:
 - należność główna – 341 545,16 zł,

- odsetki – 122 845,02 zł,
- koszty procesu – 931,70 zł.

III. Udzielaniu nieoprocentowanej pożyczki z FGŚP pracodawcom, którzy na skutek powodzi przejściowo zaprzestali prowadzenia działalności gospodarczej lub istotnie ograniczyli jej prowadzenie.

W 2016 roku nie dokonywano wypłat na podstawie ustawy o szczególnych rozwiązaniach związanych z usuwaniem powodzi.

6. REALIZACJA ZADAŃ ZWIĄZANYCH Z PEŁNIENIEM PRZEZ WOJEWÓDZKI URZĄD PRACY W BIAŁYMSTOKU FUNKCJI INSTYTUCJI POŚREDNICZĄCEJ W PROGRAMACH WSPÓŁFINANSOWANYCH Z EFS

6.1. Realizacja zadań związanych z pełnieniem przez Wojewódzki Urząd Pracy w Białymstoku funkcji Instytucji Pośredniczącej w komponencie regionalnym Programu Operacyjnego Wiedza Edukacja Rozwój w latach 2014-2020

6.1.1. Samodzielne Stanowisko ds. Instrukcji Wdrażania Programów Operacyjnych

Samodzielne Stanowisko ds. Instrukcji Wdrażania Programów Operacyjnych w 2016 roku realizowało zadania związane z pełnieniem przez Wojewódzki Urząd Pracy w Białymstoku funkcji Instytucji Pośredniczącej w ramach Programu Operacyjnego Wiedza Edukacja Rozwój, które dotyczyły w szczególności:

- 1) koordynowania procesu opracowywania Instrukcji Wykonawczych Wojewódzkiego Urzędu Pracy w Białymstoku zawierających opis zadań i procedur związanych z procesem wdrażania Działań w ramach PO WER, tj., przygotowane zostały następujące wersje Instrukcji wykonawczych Instytucji Pośredniczącej – Wojewódzkiego Urzędu Pracy w Białymstoku w ramach PO WER w latach 2014-2020:
 - wersja 3 z 17 lutego 2016 r., która uzyskała akceptację osoby upoważnionej w Instytucji Pośredniczącej i została zatwierdzona przez Instytucję Zarządzającą PO WER pismem z dnia 18 lutego 2016 r.,
 - wersja 4 z 19 lipca 2016 r., z 12 października 2016 r. i z 16 listopada 2016 r., które uzyskały akceptację osoby upoważnionej w Instytucji Pośredniczącej i zostały przekazane do Instytucji Zarządzającej PO WER.
- 2) zarządzania zmianami poprzez inicjowanie procesów dotyczących modyfikacji aktualnie obowiązujących wersji Instrukcji wykonawczych;
- 3) bieżącego monitorowania zgodności treści instrukcji z regulacjami formalno-prawnymi dotyczącymi PO WER;

- 4) współpracy z Instytucją Zarządzającą przy opracowywaniu i aktualizacji Instrukcji wykonawczych, w tym w zakresie zapewnienia zgodności instrukcji z właściwymi przepisami i obowiązującymi wytycznymi,
- 5) zorganizowania spotkań informacyjnych dla pracowników komórek organizacyjnych zaangażowanych we wdrażanie PO WER: 8 i 10 marca 2016 r. odbyły się spotkania informacyjne dotyczące zmian wprowadzonych w Instrukcji Wykonawczej Instytucji Pośredniczącej - Wojewódzkiego Urzędu Pracy w Białymstoku w ramach Programu Operacyjnego Wiedza Edukacja Rozwój w latach 2014-2020 (15 uczestników).

6.1.2. Koordynacja i wdrażanie PO WER 2014-2020

Na podstawie Porozumienia w sprawie realizacji Programu Operacyjnego Wiedza Edukacja Rozwój 2014-2020 (Nr porozumienia: PO WER/PD/2015/1) zawartego w dniu 13.01.2015 r. Instytucja Zarządzająca powierzyła Wojewódzkiemu Urzędowi Pracy w Białymstoku realizację Działania 1.1 i 1.2 w ramach Osi Priorytetowej I w województwie podlaskim w ramach Programu Operacyjnego Wiedza Edukacja Rozwój 2014-2020. Zadania związane z wdrażaniem Działania 1.1 i 1.2 PO WER w 2016 r. objęły w szczególności:

- 1) Opracowanie Roczego Planu Działania Programu Operacyjnego Wiedza Edukacja Rozwój 2014-2020 na rok 2017.

Wydział Wdrażania PO WER opracował Roczny Plan Działania Programu Operacyjnego Wiedza Edukacja Rozwój 2014-2020 na rok 2017. Celem niniejszego dokumentu jest przedstawienie założeń IP co do planowanego trybu wyboru projektów, preferowanych form wsparcia, wysokości alokacji, planowanych do osiągnięcia efektów wyrażonych wskaźnikami, szczegółowych kryteriów wyboru projektów, które będą stosowane w roku jego obowiązywania. Pismem z dnia 24 października 2016 r. Instytucja Zarządzająca Programem Operacyjnym Wiedza Edukacja Rozwój 2014-2020, działając na podstawie Uchwały nr 84 Komii-

tetu Monitorującego Program Operacyjny Wiedza Edukacja Rozwój z dnia 13 września 2016 r. w sprawie zatwierdzenia szczegółowych kryteriów wyboru projektów zawartych w Rocznych Planach Działania dla I Osi Priorytetowej Programu Operacyjnego Wiedza Edukacja Rozwój 2014-2020 na 2017 rok zatwierdziła przygotowany przez WUP Roczny Plan Działania na rok 2017 dla I Osi Priorytetowej PO WER.

- 2) Przygotowanie informacji kwartalnych z realizacji PO WER zgodnie z wytycznymi Instytucji Zarządzającej.

Informacja kwartalna z realizacji PO WER za VI kwartał 2015 r. oraz informacje kwartalne z realizacji PO WER za I, II i III kwartał 2016 r. były przygotowywane i przekazywane do Instytucji Zarządzającej zgodnie z *Wytycznymi w zakresie sprawozdawczości na lata 2014-2020* oraz zaleceniami IZ PO WER.

- 3) Rozliczenie projektów powiatowych urzędów pracy województwa podlaskiego realizowanych w Poddziałaniu 1.1.1 PO WER w roku 2015.

W roku 2016 nastąpiło ostateczne rozliczenie i zamknięcie 14 projektów pozakonkursowych PUP przyjętych do dofinansowania w roku 2015. Ogólna wartość środków rozliczonych przez powiatowe urzędy pracy wyniosła 22 798 518,72 zł.

- 4) Opracowanie ogłoszenia o naborze oraz przeprowadzenie procedury naboru projektów pozakonkursowych powiatowych urzędów pracy województwa podlaskiego w ramach Działania 1.1. *Wsparcie osób młodych pozostających bez pracy na regionalnym rynku pracy – projekty pozakonkursowe PO WER* (Poddziałanie 1.1.1 *Wsparcie udzielane z Europejskiego Funduszu Społecznego*).

22 lutego 2016 r. ogłoszono nabór projektów pozakonkursowych powiatowych urzędów pracy województwa podlaskiego w ramach Poddziałania 1.1.1 PO WER. Proces naboru wniosków prowadzony był w dniach od 22.02.2016 r. do 09.03.2016 r. W wyniku przeprowadzonej oceny formalnej oraz oceny merytorycznej złożonych wniosków podpisano 14 umów o dofinansowanie projektów na łączną kwotę 24 144 187,00 zł.

- 5) Kontynuację procedury konkursowej w ramach konkursu ogłoszonego w 2015 r. w ramach Działania 1.2 *Wsparcie osób młodych pozostających bez pracy na regionalnym rynku pracy – projekty konkursowe PO WER* (Poddziałanie 1.2.1 *Wsparcie udzielane z Europejskiego Funduszu Społecznego*).

W roku 2016 kontynuowano proces negocjacji w ramach Komisji Oceny Projektów powołanej w ramach Działania 1.2 PO WER (konkurs o numerze POWR.01.02.01-IP.11-20-001/15). W wyniku przeprowadzonej procedury konkursowej podpisano 4 umowy o łącznej wartości 3 795 401,55 zł, w tym 3 601 514,41 zł stanowiło dofinansowanie.

- 6) Weryfikację formalno-rachunkową oraz merytoryczną wniosków o płatność, w tym ocenę kwalifikowalności wydatków.

W 2016 r. w ramach Działania 1.2 PO WER zatwierdzono 13 wniosków o płatność, w ramach których wartość ogółem wydatków uznanych za kwalifikowalne wynosi 566 382,55 zł, w tym dofinansowanie 527 149,12 zł.

- 7) Opracowanie Regulaminu konkursu oraz przeprowadzenie procesu wyboru projektów w ramach Działania 1.2 *Wsparcie osób młodych pozostających bez pracy na regionalnym rynku pracy – projekty konkursowe PO WER* (Poddziałanie 1.2.1 *Wsparcie udzielane z Europejskiego Funduszu Społecznego*).

W ramach Poddziałania 1.2.1 PO WER w dniu 31.05.2016 r. ogłoszono konkurs zamknięty o nr POWR.01.02.01-IP.11-20-001/16. Alokacja przewidziana na konkurs wynosiła 6 400 000,00 zł, w tym kwota środków przeznaczonych na dofinansowanie projektów w ramach danego konkursu to 6 080 000 zł.

Alokacja w ramach konkursu została podzielona na 4 podkonkursy:

- wyodrębniona alokacja w wysokości 25% alokacji ogółem – 1 600 000,00 zł na realizację projektów skierowanych do osób zamieszkujących wyłącznie powiat m. Suwałki, powiat suwalski, powiat

augustowski, powiat sejneński, powiat grajewski oraz powiat moniecki;

- wyodrębniona alokacja w wysokości 35% alokacji ogółem – 2 240 000,00 zł na realizację projektów skierowanych do osób zamieszkujących wyłącznie powiat m. Białystok, powiat białostocki oraz powiat sokólski;
- wyodrębniona alokacja w wysokości 20% alokacji ogółem – 1 280 000,00 zł na realizację projektów skierowanych do osób zamieszkujących wyłącznie powiat m. Łomża, powiat łomżyński, powiat kolneński oraz powiat zambrowski;
- wyodrębniona alokacja w wysokości 20% alokacji ogółem – 1 280 000,00 zł na realizację projektów skierowanych do osób zamieszkujących wyłącznie powiat bielski, powiat wysokomazowiecki, powiat hajnowski oraz powiat siemiatycki.

Nabór wniosków prowadzony był w dniach 04-15.07.2016 r., w wyniku którego zostało złożonych 26 wniosków o dofinansowanie na łączną kwotę 19 103 969,48 zł, w tym wartość dofinansowania 18 137 741,69 zł. W wyniku przeprowadzonego procesu oceny negocjacje podjęto ze wszystkimi Wnioskodawcami, których projekty zostały rekomendowane do dofinansowania. Wg stanu na dzień 31.12.2016 r. podpisano łącznie 12 umów o dofinansowanie projektu na łączną kwotę 7 951 255,57 zł, w tym wnioskowane dofinansowanie 7 543 567,05 zł.

8) Bieżące zarządzanie projektami przyjętymi do realizacji.

W ramach Działania 1.1 oraz 1.2 PO WER prowadzona jest bieżąca współpraca z realizatorami projektów, w tym między innymi w zakresie wprowadzania zmian do wdrażanych projektów, jak również aktualizacji harmonogramów płatności. Dokonywana jest również weryfikacja wniosków o płatność, w tym ocena kwalifikowalności wydatków projektów pozakonkursowych, pozwalająca na terminowe dokonanie rozliczenia środków związanych z realizacją projektów.

SYTUACJA NA RYNKU PRACY W WOJ. PODLASKIM W 2016 ROKU

Tabela 115. Nabory wniosków o dofinansowanie projektów w ramach PO WER 2014-2020

Lp.	Nr naboru wniosków o dofinansowanie	Kwota środków przeznaczonych na dofinansowanie projektów	Data ogłoszenia o naborze/konkursu	Okres naboru wniosków o dofinansowanie	Liczba złożonych wniosków o dofinansowanie	Wartość złożonych wniosków o dofinansowanie		Liczba zawartych umów o dofinansowanie	Wartość zawartych umów o dofinansowanie	
						Wartość ogółem	Wnioskowane dofinansowanie		Wartość ogółem	Kwota dofinansowania
1.	POWR.01.01.01-IP.11-20-001/15	23618800,00 zł	10.03.2015 r.	10.03.2015-31.03.2015	14	23618800,00 zł	23618800,00 zł	14	23618800,00 zł	23618800,00 zł
2.	POWR.01.02.01-IP.11-20-001/15	4845000,00 zł	31.07.2015 r.	01.09.2015-14.09.2015	40	29387090,40 zł	27884538,58 zł	4	3 795 401,55 zł	3602873,61 zł
3.	POWR.01.01.01-IP.11-20-001/16	24144187,00 zł	22.02.0216 r.	22.02.2016-09.03.2016	14	24144187,00 zł	24144187,00 zł	14	24 144 187,00 zł	24144187,00 zł
4.	POWR.01.02.01-IP.11-20-001/16	6080000,00 zł	31.05.2016 r.	04.07.2016-15.07.2016	26	19103969,48 zł	18137741,69 zł	12	7 951 255,57 zł	7543567,05 zł

6.1.3. Obsługa finansowa działań w ramach PO WER 2014-2020

W ramach obsługi finansowej programu PO WER przygotowywano projekty wewnętrznych procedur oraz innych dokumentów wymaganych procesem wdrażania w zakresie obsługi finansowej. Na podstawie opracowywanych prognoz wydatków zabezpieczono środki pochodzące z dotacji celowej 2016 r. oraz budżetu środków europejskich z przeznaczeniem na realizację programu. Przekazano środki na realizację projektów w Działaniu 1.2 w łącznej wysokości 2 595 330,43 zł, z czego kwota 290 111,60 zł stanowiła środki budżetu państwa, natomiast kwota 2 305 218,83 zł pochodziła z budżetu środków europejskich. Monitorowano zgodność realizacji zadań i ponoszonych wydatków na poziomie Działania z planem finansowym WUP oraz harmonogramem transz dotacji celowej. W minionym roku sporządzano dokumentację finansową w zakresie finansowania oraz współfinansowania POWER, w szczególności:

- zbiorcze harmonogramy wydatków wynikające z decyzji lub zawartych z beneficjentami umów o dofinansowanie projektów,
- zestawienia wykorzystania dotacji celowej przekazanej na realizację programu,
- prognozy płatności z budżetu środków europejskich na następny kwartał,
- wnioski o rozliczenie transz oraz o przekazanie kolejnych transz zgodnie z umową dotacji celowej,
- zbiorcze informacje o zleceniach płatności przekazanych do Banku za miesiąc poprzedni,
- dane do ustawy budżetowej na 2017 r. oraz planowane niezbędne do poniesienia wydatki w latach 2018-2020;
- prognozy wydatków kwalifikowanych certyfikowanych do KE w latach 2017-2023.

W okresie od 01 lutego do 31 grudnia 2016 r., wykonując obowiązki powierzone Instytucji Pośredniczącej PO WER, przekazano do Instytucji Zarządzającej 7 deklaracji wydatków na łączną kwotę 40 680 125,06 zł.

Ponadto, w 2016 r. sporządzano informacje o stanie rozliczeń beneficjentów oraz dyspozycje przelewów i zleceń płatności o przekazanie transz beneficjentom. Wprowadzano również dane do systemu SL.

6.1.4. Kontrola projektów przyjętych do realizacji w ramach PO WER 2014-2020

W 2016 r., z tytułu pełnienia funkcji Instytucji Pośredniczącej dla projektów realizowanych w ramach POWER, opracowano Roczny Plan Kontroli na rok obrachunkowy 2016/2017, który został zatwierdzony przez Instytucję Zarządzającą. Przeprowadzono także analizę ryzyka projektów wybranych do dofinansowania, po czym dokonano wyboru projektów do kontroli.

Przeprowadzono kontrolę 11 projektów, zgodnie ze sporządzonym wcześniej harmonogramem kontroli na rok obrachunkowy 2015/2016 oraz 2016/2017. W trakcie ww. kontroli przeprowadzono także, tam gdzie było to zasadne i możliwe, wizyty monitoringowe, w trakcie których zespół kontrolujący dokonywał oceny jakości oraz prawidłowości realizowanych usług.

Przeprowadzono także 6 kontroli (wizyt monitoringowych) projektów w ramach POWER, zgodnie z RPK na rok 2015/2016, w trakcie których zespół kontrolujący dokonywał oceny jakości oraz prawidłowości realizowanych usług.

6.1.5. Działalność informacyjno-promocyjna w ramach PO WER 2014-2020

Prowadzono działania informacyjno – promocyjne dot. Europejskiego Funduszu Społecznego w ramach Programu Operacyjnego Wiedza Edukacja Rozwój 2014-2020:

- 1) w ramach prowadzonego Punktu Kontaktowego:

- przekazano informacje potencjalnym beneficjentom nt. możliwości ubiegania się o dofinansowanie realizacji projektów w ramach ogłoszonych naborów Osi Priorytetowej I Programu Operacyjnego Wiedza Edukacja Rozwój 2014 - 2020,
 - upowszechniano informacje związane z realizacją Działania 1.2.1 Programu Operacyjnego Wiedza Edukacja Rozwój, dla którego WUP w Białymstoku pełni rolę Instytucji Pośredniczącej,
 - udzielano informacji w ramach PO WER: osobiście – 363 osobom; e-mail – 267 osobom; telefonicznie – 623 osobom,
- 2) zorganizowano 3 spotkania informacyjne dotyczące m.in. regulaminu ogłoszonego naboru, założeń realizacji projektów pozakonkursowych, nieprawidłowości i nadużyć finansowych związanych z projektami współfinansowanymi z EFS oraz obowiązków informacyjno-promocyjnych beneficjentów, w których łącznie uczestniczyło 66 osób,
- 3) uczestniczono w następujących targach/impresach, masowych, podczas których informowano społeczeństwo nt. działalności WUP w zakresie wdrażania PO WER:
- Targi Praktyk i Staży - 05.04.2016 r. – Białystok,
 - Targi Edukacyjno-Zawodowe "Dni Edukacji i Pracy" - 07.04.2016 r. – Białystok.
- 4) aktualizowano stronę internetową poświęconą POWER <http://wupbialystok.praca.gov.pl/web/power>, na której odnotowano 17310 odwiedzin,
- 5) w ramach reklamy w radio i telewizji zakupiono ze środków PO WER:
- produkcję i montaż 60 sekundowego spotu telewizyjnego oraz 17 emisji 60 sekundowego spotu telewizyjnego,
 - produkcję i montaż 60 sekundowego spotu radiowego oraz 95 emisji 60 sekundowego spotu radiowego.
- 6) zakupiono materiały brandingowe w postaci:
- 5 tablic informacyjnych wewnętrznych 2 tablic zewnętrznych wraz z projektem graficznym,

- oklejenia potykacza reklamowego w kształcie ludzika wraz z projektem graficznym,
 - 20 sztuk naklejek podłogowych wraz z montażem i projektem graficznym,
 - wykonania folii One Way Vision wraz z montażem i projektem graficznym, elementów namiotu promocyjnego z materiału poliestrowego, materiału poliestrowego obszytego rzepem do zamontowania na balonie promocyjnym,
 - stolika, który będzie używany podczas targów;
 - gadżety w postaci: toreb składanych w ilości 250 szt. i notesów w ilości 200 szt.;
- 7) zakupiono ulotki i plakaty informacyjne - 2 000 szt. ulotek, w tym 1 000 ulotek informacyjnych skierowanych do potencjalnych beneficjentów i 1 000 ulotek skierowanych do potencjalnych uczestników oraz 50 szt. plakatów informacyjnych;
- 8) współpracowano przy organizacji konferencji "POWER DLA MŁODYCH", organizowanej przez Ministerstwo Rodziny, Pracy i Polityki Społecznej. Konferencja odbyła się 27.06.2016 r. w Pokamedulskim Klasztorze w Wi-grach;
- 9) we współpracy z Wydziałem Rynku Pracy wydano 3 numery Biuletynu Informacyjnego Wojewódzkiego Urzędu Pracy w Białymstoku; poszczególne numery biuletynu wydrukowano w nakładzie 300 egzemplarzy, każdy biuletyn w połowie dotyczył zagadnień związanych z rynkiem pracy oraz w połowie - zagadnień związanych z działaniami WUP w Białymstoku – Instytucji Pośredniczącej Programu Operacyjnego Wiedza Edukacja Rozwój 2014-2020.

6.1.6. Pomoc techniczna w ramach PO WER 2014-2020

Wojewódzki Urząd Pracy w Białymstoku jako Instytucja Pośrednicząca dla Programu Operacyjnego Wiedza Edukacja Rozwój 2014–2020

(PO WER) w zakresie Osi I Osoby młode na rynku pracy jest beneficjentem Pomocy technicznej PO WER. Działania realizowane w ramach osi priorytetowej Pomoc techniczna są skoncentrowane na zapewnieniu wsparcia procesów wpływających na wdrażanie Programu Operacyjnego Wiedza Edukacja Rozwój. Celem Pomocy technicznej jest zapewnienie właściwego zarządzania, wdrażania, promocji Europejskiego Funduszu Społecznego oraz monitorowanie i kontrola działań beneficjentów w ramach PO WER. Zgodnie z Umową o dofinansowanie projektu pomocy technicznej PO WER na rok 2016 Nr UDA-POWR.06.01.00-20-1102/15-00 z dnia 29.01.2016 r. oraz z Wnioskiem o dofinansowanie projektu pomocy technicznej PO WER na rok 2016 budżet Działania 6.1 Pomoc techniczna na rok 2016 wynosił 1 460 000,00 zł. Wydatki w okresie od stycznia do grudnia wyniosły 1 340 212,74 zł.

W ramach swoich działań WUP w Białymstoku:

- 1) zorganizował dwa szkolenia dla pracowników zaangażowanych we wdrażanie PO WER oraz opłacił koszty kursu rachunkowości budżetowej i delegacji służbowych związanych z udziałem w szkoleniach wyjazdowych;
- 2) sfinansował wynagrodzenia, dodatkowe wynagrodzenia roczne za rok 2015 i nagrody pracowników zajmujących się wdrażaniem i obsługą PO WER;
- 3) zakupił drobny sprzęt biurowy i meble biurowe i materiały informacyjno – promocyjne, brandingowe i wystawiennicze;
- 4) wydał 3 numery Biuletynu Informacyjnego Wojewódzkiego Urzędu Pracy w Białymstoku;
- 5) zorganizował spotkania informacyjne dla Beneficjentów;
- 6) w ramach kampanii reklamowej opłacił produkcję i emisję spotów reklamowych w telewizji i radio;
- 7) opłacił 2 rachunki za oceny merytoryczne wniosków o dofinansowanie projektów dokonane przez ekspertów, koszty prowadzonej korespondencji oraz koszty spotkań służbowych związanych z wdrażaniem

POWER (grupy robocze, seminaria, konferencje, spotkania robocze, itp.).

6.2. Realizacja zadań związanych z pełnieniem przez Wojewódzki Urząd Pracy w Białymstoku funkcji Instytucji Pośredniczącej II stopnia w komponente regionalnym Regionalnego Programu Operacyjnego Województwa Podlaskiego 2014-2020

6.2.1. Samodzielne Stanowisko ds. Instrukcji Wdrażania Programów Operacyjnych

Samodzielne stanowisko ds. Instrukcji Wdrażania Programów Operacyjnych realizowało zadania związane z pełnieniem przez Wojewódzki Urząd Pracy w Białymstoku funkcji Instytucji Pośredniczącej w ramach Regionalnego Programu Operacyjnego Województwa Podlaskiego, które dotyczyły w szczególności:

- 1) koordynowania procesu opracowywania Instrukcji Wykonawczych Wojewódzkiego Urzędu Pracy w Białymstoku zawierających opis zadań i procedur związanych z procesem wdrażania Działań w ramach RPOWP, tj. przygotowane zostały poniższe wersje Instrukcji wykonawczych Instytucji Pośredniczącej – Wojewódzkiego Urzędu Pracy w Białymstoku w ramach Regionalnego Programu Operacyjnego Województwa Podlaskiego na lata 2014-2020, które uzyskały akceptację osoby upoważnionej w Instytucji Pośredniczącej i zostały zatwierdzone przez Instytucję Zarządzającą RPOWP:
 - wersja 3 z 16 lutego 2016 r. zatwierdzona uchwałą Zarządu Województwa Podlaskiego z dnia 1 marca 2016 r.,
 - wersja 4 z 7 kwietnia 2016 r. zatwierdzona uchwałą Zarządu Województwa Podlaskiego z dnia 12 kwietnia 2016 r.
 - wersja 5 z 18 maja 2016 r. zatwierdzona uchwałą Zarządu Województwa Podlaskiego z dnia 24 maja 2016 r.
 - wersja 6 z 11 października 2016 r. zatwierdzona uchwałą Zarządu Województwa Podlaskiego z dnia 18 października 2016 r.;

- 2) zarządzania zmianami poprzez inicjowanie procesów dotyczących modyfikacji aktualnie obowiązujących wersji Instrukcji wykonawczych;
- 3) bieżącego monitorowania zgodności treści instrukcji z regulacjami formalno-prawnymi dotyczącymi RPOWP;
- 4) współpracy z Instytucją Zarządzającą przy opracowywaniu i aktualizacji Instrukcji wykonawczych, w tym w zakresie zapewnienia zgodności instrukcji z właściwymi przepisami i obowiązującymi wytycznymi,
- 5) zorganizowania spotkań informacyjnych dla pracowników komórek organizacyjnych zaangażowanych we wdrażanie RPOWP: 16 marca, 12 maja, 9 czerwca oraz 8 listopada 2016 r. odbyły się spotkania informacyjne dotyczące zmian wprowadzonych w Instrukcji Wykonawczej Instytucji Pośredniczącej - Wojewódzkiego Urzędu Pracy w Białymstoku w ramach Regionalnego Programu Operacyjnego Województwa Podlaskiego na lata 2014-2020 (odpowiednio 21, 32, 29, 26 uczestników).

6.2.2. Koordynacja i wdrażanie RPOWP 2014-2020

Realizacja zadań związanych z pełnieniem przez WUP w Białymstoku funkcji Instytucji Pośredniczącej dla Działania 2.1 *Zwiększanie zdolności zatrudnieniowej osób pozostających bez zatrudnienia oraz osób poszukujących pracy przy wykorzystaniu aktywnej polityki rynku pracy oraz wspieranie mobilności zasobów pracy*, Działania 2.2 *Działania na rzecz równowagi praca - życie*, Działania 2.4 *Adaptacja pracowników, przedsiębiorstw i przedsiębiorców do zmian*, Działania 2.5 *Aktywne i zdrowe starzenie się*, Działania 3.2 *Kształtowanie i rozwój kompetencji kadr regionu* Regionalnego Programu Operacyjnego Województwa Podlaskiego na lata 2014-2020, obejmowała:

- 1) współpracę przy opracowywaniu dokumentów programowych, a także innych dokumentów wymaganych procesem wdrażania Europejskiego Funduszu Społecznego w okresie programowania 2014-2020. W związku rozpoczęciem nowego okresu programowania podejmowa-

ne są bieżące zadania związane z opracowywaniem i analizą dokumentów programowych, a także innych dokumentów wymaganych procesem wdrażania Europejskiego Funduszu Społecznego w okresie programowania 2014-2020;

- 2) opracowanie harmonogramów konkursów przewidzianych na rok 2016 i 2017. W 2016 r. zostały przygotowane harmonogramy konkursów przewidzianych na rok 2017 oraz aktualizowane na rok 2016. Opracowano również kryteria wyborów projektów w ramach poszczególnych Działań, które zostały zatwierdzone przez Komitet Monitorujący. Przedmiotowe dokumenty stanowią podstawę i punkt wyjścia w procesie realizacji działań wdrożeniowych RPOWP;
- 3) opracowanie dokumentacji konkursowej i rozpoczęcie procedury wyboru projektów w ramach Działania 2.1, 2.2, 2.4, 2.5 oraz 3.2 RPOWP. W 2016 r. zostało ogłoszonych 9 naborów: 1 nabór pozakonkursowy i 1 konkurs w ramach Działania 2.1, 2 konkursy w ramach Działania 2.2, 1 nabór pozakonkursowy i 1 konkurs w ramach Działania 2.4, 1 konkurs w ramach Działania 2.5 oraz 2 konkursy projektów zintegrowanych w ramach Działania 3.2 RPOWP. W 2016 roku kontynuowano również 2 konkursy ogłoszone w 2015 r. w Działaniu 2.1 i 2.4.
Na konkursy w ramach RPOWP w 2016 r. przewidziano łącznie alokację w wysokości 171,7 mln zł. W wyniku zakończonych 8 naborów zostały złożone 123 wnioski o dofinansowanie na łączną kwotę 125,5 mln zł, (w tym kwota dofinansowania to 114 mln zł) oraz 5 uproszonych wniosków o dofinansowanie projektów zintegrowanych – każdy na założoną alokację 60 mln zł.;
- 4) bieżące zarządzanie projektami przyjętymi do realizacji w ramach RPOWP. W ramach RPOWP 2014-2020, w wyniku przeprowadzonych naborów projektów konkursowych i pozakonkursowych, w 2016 roku podpisano 38 umów o dofinansowanie projektów na łączną kwotę 60,8 mln zł, w tym kwota dofinansowania 54,8 mln zł. Prowadzona jest

bieżąca współpraca z realizatorami projektów w zakresie realizacji projektów, w tym wprowadzania zmian do wdrażanych projektów, itp.;

- 5) weryfikację formalno-rachunkową oraz merytoryczną wniosków o płatność, w tym ocenę kwalifikowalności wydatków. W 2016 r. w ramach realizacji RPOWP zatwierdzono 99 wniosków o płatność, w ramach których wartość ogółem wydatków uznanych za kwalifikowane wynosi blisko 25 mln zł.;
- 6) przygotowanie informacji kwartalnej z realizacji RPOWP. W 2016 r. zostały przygotowane sprawozdania kwartalne za IV kwartał 2015 r. oraz I, II i III kwartał 2016 r. z realizacji Działań, dla których WUP w Białymstoku pełni funkcję IP. Sporządzono oraz przekazano do Instytucji Pośredniczącej Sprawozdania roczne z realizacji wdrażanych Działań.

6.2.3. Obsługa finansowa działań w ramach RPO WP 2014-2020

W ramach obsługi programu RPO WP przygotowywano projekty wewnętrznych procedur oraz innych dokumentów wymaganych procesem wdrażania w zakresie zadań z zakresu obsługi finansowej. Na podstawie opracowywanych prognoz wydatków zabezpieczano środki pochodzące z dotacji celowej 2016 r. oraz budżetu środków europejskich z przeznaczeniem na realizację programu. Przekazano środki na realizację projektów w ramach programu RPOWP dla Działań 2.1, 2.2 i 2.4 w łącznej wysokości 6 978 316,87 zł, z czego kwota: 607 027,35 zł stanowiła środki budżetu państwa w ramach dotacji celowej 2016 r., natomiast kwota 6 371 289,52 zł pochodziła z budżetu środków europejskich. Monitorowano zgodność realizacji zadań i ponoszonych wydatków na poziomie Działania z planem finansowym WUP oraz harmonogramem transz dotacji celowej. W minionym roku sporządzano do Urzędu Marszałkowskiego Województwa Podlaskiego dokumentację finansową w zakresie finansowania oraz współfinansowania RPOWP. Spośród ww. dokumentacji wymienić należy: harmonogramy zapotrzebowania na środki z budżetu środków europejskich, harmonogramy za-

potrzebowania na środki z budżetu państwa, sprawozdania z wykorzystania otrzymanej dotacji celowej, oświadczenia o stanie konta wg stanu na koniec każdego okresu sprawozdawczego (przedkładane do 5 dnia każdego miesiąca), harmonogramy wydatków wynikające z podpisanych umów w ramach budżetu państwa i budżetu środków europejskich (przedkładane do 2 dnia każdego miesiąca), zbiorcze informacje o zleceniach płatności przekazanych do Banku za miesiąc poprzedni (przedkładane do Ministerstwa Rozwoju do dnia 5 każdego miesiąca), dane do ustawy budżetowej na 2017 r. oraz prognozę wydatków kwalifikowanych certyfikowanych do KE w latach 2017-2023.

W okresie od 1 maja do 31 grudnia 2016 r., wykonując obowiązki powierzone Instytucji Pośredniczącej RPOWP, przekazano do Instytucji Zarządzającej 8 deklaracji wydatków na łączną kwotę 29 083 459,26 zł. Ponadto, w 2016 r. sporządzano informacje o stanie rozliczeń beneficjentów oraz dyspozycje przelewów i zleceń płatności o przekazanie transz beneficjentom. Wprowadzano również dane do systemu SL.

6.2.4. Kontrola projektów przyjętych do realizacji w ramach RPO WP 2014-2020

- 1) W 2016 r., z tytułu pełnienia funkcji Instytucji Pośredniczącej dla projektów realizowanych w ramach RPOWP, opracowano Roczny Plan Kontroli na rok obrotowy 2016/2017, który został zatwierdzony przez Instytucję Zarządzającą. Przeprowadzono także analizę ryzyka projektów wybranych do dofinansowania, po czym dokonano wyboru projektów do kontroli;
- 2) Przeprowadzono kontrolę 27 projektów, zgodnie ze sporządzonym wcześniej harmonogramem kontroli na rok obrotowy 2015/2016 oraz 2016/2017. W trakcie ww. kontroli przeprowadzono także tam, gdzie było to zasadne i możliwe, wizyty monitoringowe, w trakcie któ-

rych zespół kontrolujący dokonywał oceny jakości oraz prawidłowości realizowanych usług;

- 3) Przygotowywano zestawienia przeprowadzonych kontroli przez WUP w Białymstoku, które były umieszczane na stronie internetowej w Biuletynie Informacji Publicznej w zakładce *Kontrole*.

6.2.5. Działalność informacyjno-promocyjna w ramach RPO WP 2014-2020

W 2016 roku prowadzono następujące działania informacyjno – promocyjne dotyczące Europejskiego Funduszu Społecznego w ramach Regionalnego Programu Operacyjnego Województwa Podlaskiego na lata 2014 – 2020:

- 1) w ramach prowadzonego Punktu Kontaktowego:
 - przekazywano informacje potencjalnym beneficjentom nt. możliwości ubiegania się o dofinansowanie realizacji projektów w ramach ogłaszanych naborów Osi Priorytetowej II i III Regionalnego Programu Operacyjnego Województwa Podlaskiego na lata 2014-2020,
 - upowszechniano informacje związane z realizacją Działań 2.1, 2.2, 2.4, 2.5 oraz 3.2 Regionalnego Programu Operacyjnego Województwa Podlaskiego na lata 2014 -2020, dla których WUP w Białymstoku pełni rolę Instytucji Pośredniczącej,
 - udzielono informacji w ramach RPOWP: - osobiście – 553 osobom, - email – 322 osobom, - telefonicznie – 1 025 osobom;
- 2) zorganizowano 14 spotkań informacyjnych dotyczących m.in. dokumentacji konkursowych ogłaszanych naborów, realizacji projektów systemowych w ramach Regionalnego Programu Operacyjnego Województwa Podlaskiego na lata 2014 – 2020, nieprawidłowości i nadużyć finansowych związanych z projektami współfinansowanymi z EFS oraz obowiązków informacyjno-promocyjnych beneficjentów, w których łącznie uczestniczyło 240 osób;

- 3) uczestniczono w następujących targach/imprezach masowych, podczas których informowano społeczeństwo nt. działalności WUP w zakresie wdrażania RPOWP:
- Targi Praktyk i Staży - 05.04.2016 r., Białystok,
 - Targi Edukacyjno-Zawodowe "Dni Edukacji i Pracy" - 07.04.2016 r., Białystok.
- 4) aktualizowano stronę internetową <http://rpo.wupbialystok.praca.gov.pl/> poświęconą RPOWP, na której odnotowano 32 768 odwiedzin;
- 5) w ramach reklamy RPOWP w radio i telewizji zakupiono:
- produkcję i montaż 60 sekundowego spotu telewizyjnego,
 - 14 emisji 60 sekundowego spotu telewizyjnego,
 - produkcję i montaż 60 sekundowego spotu radiowego,
 - 75 emisji 60 sekundowego spotu radiowego;
- 6) zakupiono materiały brandingowe w postaci:
- 5 tablic informacyjnych wewnętrznych i 2 tablic zewnętrznych wraz z projektem graficznym,
 - oklejenia potykacza reklamowego w kształcie ludzika wraz z projektem graficznym,
 - 20 sztuk naklejek podłogowych wraz z montażem i projektem graficznym,
 - wykonania folii One Way Vision wraz z montażem i projektem graficznym, elementów namiotu promocyjnego z materiału poliestrowego, materiału poliestrowego obszytego rzepem do zamontowania na balonie promocyjnym,
 - stolika, który będzie używany podczas targów,
 - dwóch roll-upów (finansowanych w całości z RPOWP);
- 7) zakupiono gadżety: torby składane w ilości 300 szt., długopisy z końcówką do ekranu dotykowego w ilości 500 szt. oraz notesy w ilości 300 szt.;
- 8) zakupiono ulotki i plakaty informacyjne: 2 500 szt. ulotek, w tym 1 000 szt. ulotek skierowanych do potencjalnych uczestników projektów, 1 000 szt. ulotek skierowanych do potencjalnych beneficjentów i 500 szt. ulotek do-
- 252
-

tyczących możliwości utworzenia nowych miejsc opieki w żłobkach i klubach dziecięcych oraz 50 szt. plakatów.

6.2.6. Pomoc techniczna w ramach RPOWP 2014-2020

Wojewódzki Urząd Pracy w Białymstoku jako Instytucja Pośrednicząca dla Regionalnego Programu Operacyjnego Województwa Podlaskiego na lata 2014-2020 (RPOWP 2014–2020) w zakresie Osi Priorytetowej II i III jest beneficjentem Pomocy technicznej RPOWP 2014–2020. Działania realizowane w ramach osi priorytetowej Pomoc techniczna polegają na zapewnieniu efektywnego wsparcia procesów wpływających na wdrażanie Regionalnego Programu Operacyjnego Województwa Podlaskiego. Celem Pomocy technicznej jest zapewnienie właściwego zarządzania, wdrażania, promocji RPOWP 2014–2020 oraz monitorowanie i kontrola działań beneficjentów w ramach programu. Zgodnie z Decyzją Nr RPPD.10.01.00-20-0004/15-00 o dofinansowanie Roczno Planu Działania Pomocy Technicznej ze środków Europejskiego Funduszu Społecznego w ramach Regionalnego Programu Operacyjnego Województwa Podlaskiego na lata 2014-2020 z dnia 22.12.2015 r. oraz z Rocznym Planem Działań Pomocy Technicznej RPOWP 2014-2020, na rok 2016 budżet Działania 10.1 Pomoc techniczna wynosił 2 802 128,00 zł. Wydatki od stycznia do grudnia wyniosły 2 608 495,86 zł.

W ramach swoich działań WUP:

- zorganizował trzy szkolenia dla pracowników zaangażowanych we wdrażanie RPOWP 2014-2020 oraz opłacił koszty kursu rachunkowości budżetowej i delegacji służbowych związanych z udziałem w szkoleniach wyjazdowych;
- sfinansował wynagrodzenia, dodatkowe wynagrodzenia roczne za rok 2015 i nagrody pracowników zajmujących się wdrażaniem i obsługą RPOWP 2014-2020;

- zakupił drobny sprzęt biurowy, meble biurowe oraz notebook, a także materiały informacyjno – promocyjne, brandingowe i wystawiennicze;
- zorganizował spotkania informacyjne dla Beneficjentów;
- w ramach kampanii reklamowej opłacił produkcję i emisję spotów reklamowych w telewizji i radio;
- opłacił 5 rachunków za oceny merytoryczne wniosków o dofinansowanie projektów dokonane przez ekspertów, koszty prowadzonej korespondencji oraz koszty spotkań służbowych związanych z wdrażaniem RPOWP (grupy robocze, seminaria, konferencje, spotkania robocze, itp.).

6.3. Realizacja zadań związanych z pełnieniem przez Wojewódzki Urząd Pracy w Białymstoku funkcji Instytucji Pośredniczącej II stopnia w ramach Programu Operacyjnego Kapitał Ludzki 2017-2013 – zamknięcie Programu

6.3.1. Samodzielne Stanowisko ds. Instrukcji Wdrażania Programów Operacyjnych

Samodzielne Stanowisko ds. Instrukcji Wdrażania Programów Operacyjnych w 2016 roku realizowało zadania związane z pełnieniem przez Wojewódzki Urząd Pracy w Białymstoku funkcji Instytucji Pośredniczącej II stopnia (Instytucji Wdrażającej) w ramach Programu Operacyjnego Kapitał Ludzki 2007-2013, które dotyczyły w szczególności koordynowania procesu opracowywania Instrukcji Wykonawczych Wojewódzkiego Urzędu Pracy w Białymstoku zawierających opis zadań i procedur związanych z procesem wdrażania Działań w ramach PO KL, tj., przygotowana została wersja 29 Instrukcji wykonawczych Instytucji Pośredniczącej II stopnia – Wojewódzkiego Urzędu Pracy w Białymstoku w ramach Programu Operacyjnego Kapitał Ludzki w latach 2007-2013 (stan na 27 kwietnia 2016 r.), która uzyskała akceptację osoby upoważnionej w Instytucji Pośredniczącej II stopnia i zo-

stała zatwierdzona przez Instytucję Pośredniczącą PO KL pismem z dnia 23 maja 2016 r.

6.3.2. Realizacja zadań związanych z pełnieniem przez Wojewódzki Urząd Pracy w Białymstoku funkcji Instytucji Pośredniczącej II stopnia dla Działania 6.1 i 8.1 PO KL 2007-2013

Realizacja zadań związanych z pełnieniem przez Wojewódzki Urząd Pracy w Białymstoku funkcji Instytucji Pośredniczącej II stopnia dla Działania 6.1 *Poprawa dostępu do zatrudnienia oraz wspieranie aktywności zawodowej w regionie* i dla Działania 8.1 *Rozwój pracowników i przedsiębiorstw w regionie* w komponentcie regionalnym Programu Operacyjnego Kapitał Ludzki 2007-2013 w związku z pełnieniem przez WUP w Białymstoku funkcji Instytucji Pośredniczącej II stopnia w ramach Działania 6.1 i 8.1 PO KL w 2016 r. które objęły w szczególności:

- 1) Przygotowanie sprawozdań z realizacji Działań 6.1 i 8.1 PO KL, informacji kwartalnych dotyczących stanu realizacji PO KL zgodnie z wytycznymi Instytucji Zarządzającej, a także Sprawozdań o udzielonej pomocy publicznej lub informacji o nieudzieleniu takiej pomocy.

W 2016 r. zostały przygotowane sprawozdania za 2015 r. w części dotyczącej osiągniętych wskaźników oraz końcowe z realizacji Działań 6.1 i 8.1 PO KL. Informacja kwartalna była przygotowywana i przekazywana do Instytucji Pośredniczącej zgodnie z *Zasadami systemu sprawozdawczości PO KL*. Sporządzono oraz przekazano do Instytucji Pośredniczącej Sprawozdania o udzielonej pomocy publicznej lub informacji o nieudzieleniu takiej pomocy.

- 2) Sporządzanie zestawienia zaangażowanych środków finansowych na Programy Unii Europejskiej. Informacja dotycząca zaangażowania środków funduszy unijnych i współfinansowania krajowego przygotowywana była w zestawieniach kwartalnych do 5 dnia miesiąca następującego po każdym kwartale.

6.3.3. Obsługa finansowa działań w ramach PO KL 2007-2013

W 2016 r. w zakresie zadań zmierzających do zamknięcia programu PO KL sporządzono 2 zestawienia zatwierdzonych wydatków dla Działania 6.1 i 8.1 niezbędnych do ujęcia w deklaracji wydatków Instytucji Pośredniczącej (z uwzględnieniem danych z prowadzonego Rejestru dłużników) na łączną kwotę 1 634 859,08 zł. Ponadto, w okresie sprawozdawczym prowadzono czynności związane z odzyskiwaniem kwot podlegających zwrotowi oraz sporządzano informacje dotyczące nieprawidłowości wykrytych przez służby kontrolne w ramach POKL.

6.3.4. Kontrola projektów przyjętych do realizacji w ramach PO KL 2007-2013

W 2016 r. dla projektów realizowanych w ramach Działania 6.1 i 8.1 PO KL przeprowadzono jedną kontrolę trwałości projektu.

7. WYDATKI Z FUNDUSZU PRACY¹⁶

W 2016 r. powiatowe urzędy pracy woj. podlaskiego wydatkowały z Funduszu Pracy kwotę w wysokości 222.188,0 tys. zł., tj. o 10220,9 tys. (o 4,8%) więcej niż w roku poprzednim.

Środki wydatkowane na zasiłki dla bezrobotnych w wysokości 61104,2 tys. zł. zmniejszyły się o 7071,2 tys. zł., o tj. o 10,4%. Wzrosły natomiast środki przeznaczone na programy na rzecz promocji zatrudnienia (151032,1 tys. zł.), o 18.965,3 tys. zł., tj. o 14,4%.

Tabela 116. Wydatki Funduszu Pracy w woj. podlaskim w latach 2015-2016

Rodzaj wydatków	2015		2016		wzrost/spadek (+/-)	
	kwota (w tys. zł)	udział w %	kwota (w tys. zł)	udział w %	w tys. zł	w %
OGÓŁEM, w tym:	211967,1	100,0	222188,0	100	10220,9	4,8
• zasiłki dla bezrobotnych	68175,4	32,2	61104,2	27,5	-7071,2	-10,4
• dodatki aktywizacyjne	1646,9	0,8	1601,8	0,7	-45,1	-2,7
• świadczenia integracyjne	1303,4	0,6	1347,2	0,6	43,8	3,4
• składki na ubezpieczenia społeczne rolników	6,5	0,003	9,3	0,004	2,8	43,1
• programy na rzecz promocji zatrudnienia	132066,8	62,3	151032,1	68,0	18965,3	14,4

Udział środków wydatkowanych w 2016 r. przez powiatowe urzędy pracy z Funduszu Pracy na zasiłki dla bezrobotnych wyniósł 27,5%, tj. o 4,7 punktu proc. mniej niż w 2015 r., natomiast udział programów na rzecz promocji zatrudnienia w strukturze wydatków z Funduszu Pracy stanowił 68,0% (o 5,7 punktu proc. więcej).

¹⁶ Dział 3 Sprawozdań MPiPS-02 „Wydatki z Funduszu Pracy” za lata 2015-2016, dane WUP w Białymstoku

SYTUACJA NA RYNKU PRACY W WOJ. PODLASKIM W 2016 ROKU

Z ogółu wydatków Funduszu Pracy na programy na rzecz promocji zatrudnienia 57,1% stanowiły wydatki dotyczące bezrobotnych do 30 roku życia oraz 11,9% wydatki dotyczące bezrobotnych powyżej 50 roku życia (w 2015 r. odpowiednio: 53,9% i 13,4%).

Tabela 117. Struktura wydatków Funduszu Pracy na programy promocji zatrudnienia w woj. podlaskim w latach 2015-2016

Wyszczególnienie	2015		2016		wzrost/spadek (+/-)	
	kwota (w tys. zł)	%	kwota (w tys. zł)	%	w tys. zł	w %
Wydatki na programy promocji zatrudnienia ogółem, z tego:	132066,8	100,0	151032,1	100,0	18965,3	14,4
Stypendia i składki na ubezpieczenia społeczne za okres stażu	46225,4	35,0	43163,3	28,6	-3062,1	-6,6
Bon stażowy	515,5	0,4	442,6	0,3	-72,9	-14,1
Dofinansowanie podejmowania działalności gospodarczej	26293	19,9	26498,7	17,5	205,7	0,8
Refundacja wynagrodzeń osób do 30 roku życia	-	-	21518,4	14,2	21518,4	-
Refundacja kosztów wyposażenia i doposażenia stanowisk pracy	19983,8	15,1	15873,5	10,5	-4110,3	-20,6
Prace interwencyjne	11363,6	8,6	12548,9	8,3	1185,3	10,4
Roboty publiczne	10621	8,0	12361,7	8,2	1740,7	16,4
Krajowy Fundusz Szkoleniowy	5320,5	4,0	5862,0	3,9	541,5	10,2
Bon na zasiedlenie	2502,2	1,9	3584,1	2,4	1081,9	43,2
Koszty szkoleń	4196,6	3,2	3547,7	2,3	-648,9	-15,5
Bon szkoleniowy	857,2	0,6	649,0	0,4	-208,2	-24,3
Zlecenie usług agencjom zatrudnienia	0,0	0,0	1513,4	1,0	1513,4	-
Prace społecznie użyteczne	955,0	0,7	959,7	0,6	4,7	0,5
Dofinansowanie wynagrodzenia skierowanych bezrobotnych pow. 50 roku życia	714,2	0,5	543,7	0,4	-170,5	-23,9
Bon zatrudnieniowy	838,6	0,6	467,6	0,3	-371	-44,2
Koszty przejazdu, zakwaterowania	-	-	377,5	0,2	377,5	-
Przygotowanie zawodowe dorosłych	203,1	0,2	360,9	0,2	157,8	77,7

SYTUACJA NA RYNKU PRACY W WOJ. PODLASKIM W 2016 ROKU

Wyszczególnienie	2015		2016		wzrost/spadek (+/-)	
	kwota (w tys. zł)	%	kwota (w tys. zł)	%	w tys. zł	w %
Badania osób bezrobotnych	322,4	0,2	210,7	0,1	-111,7	-34,6
Studia podyplomowe	152,2	0,1	183,0	0,1	30,8	20,2
Stypendia za okres kontynuowania nauki	171,9	0,1	114,6	0,1	-57,3	-33,3
Wynagrodzenia i koszty osobowe członków spółdzielni socjalnych	147,0	0,1	73,9	0,05	-73,1	-49,7
Zatrudnienie wspierane	179,0	0,1	68,7	0,05	-110,3	-61,6
Koszty specyficznych elementów programów specjalnych	124,4	0,1	26,6	0,02	-97,8	-78,6
Opieka nad dzieckiem lub osobą zależną	-	-	17,2	0,01	17,2	-
Refundacja składek na ubezpieczenia społeczne	3,6	0,0	1,1	0,001	-2,5	-69,4
Inne instrumenty rynku pracy	376,6	0,3	63,6	0,04	-313	-83,1

Największy udział w wydatkach Funduszu Pracy na programy promocji zatrudnienia w 2016 r. w woj. podlaskim miały środki na: stypendia i składki na ubezpieczenia społeczne opłacane bezrobotnym za okres stażu u pracodawcy (28,6%), następnie środki na podjęcie działalności gospodarczej (17,5%), refundacja wynagrodzeń osób do 30 roku życia (14,2%), refundacja kosztów wyposażenia i doposażenia stanowisk pracy (10,5%) oraz wydatki na prace interwencyjne (8,3%) i organizację robót publicznych (8,8%).

W 2016 r. w porównaniu do 2015 r. największy procentowy wzrost dotyczył wydatków na przygotowanie zawodowe dorosłych (o 77,7%) i na bon na zasiedlenie (o 43,2%). Pojawiły się również nowe formy dofinansowania takie jak: zlecenie usług agencjom zatrudnienia, koszty przejazdu, zakwaterowania, koszty opieki nad dzieckiem lub osobą zależną. Zmniejszyły się natomiast wydatki m.in. na programy specjalne (o 78,6%), refundację składek na ubezpieczenia społeczne (o 69,4%), zatrudnienie wspierane (o 61,6%).

8. INSTYTUCJONALNA OBSŁUGA RYNKU PRACY

8.1. Zatrudnienie w wojewódzkim i powiatowych urzędach pracy¹⁷

Publiczne służby zatrudnienia odgrywają istotną rolę wśród instytucji rynku pracy, zwłaszcza w zakresie promocji zatrudnienia osób bezrobotnych i poszukujących pracy. Na publiczne służby zatrudnienia składają się organy zatrudnienia wraz z powiatowymi i wojewódzkimi urzędami pracy, urząd obsługujący ministra właściwego do spraw pracy oraz urzędy wojewódzkie, realizujące zadania określone ustawą o promocji zatrudnienia i instytucjach rynku pracy.

8.1.1. Zatrudnienie w powiatowych urzędach pracy

Według stanu na koniec 2016 roku w 14 powiatowych urzędach pracy woj. podlaskiego zatrudnionych było 564 pracowników (o 12 osób mniej niż przed rokiem), w tym 14 osób było zatrudnionych w niepełnym wymiarze czasu pracy. Zatrudniano 59 osób niepełnosprawnych. Spośród pracowników powiatowych urzędów pracy było 476 kobiet i 88 mężczyzn.

W 2016 r. płynność zatrudnienia przedstawiała się następująco: do pracy przyjęto 37 pracowników (w poprzednim roku 56), a zwolniono 49 (w poprzednim roku 57).

Na stanowiskach kierowniczych zatrudnionych było 99 osób, na stanowiskach pośredników pracy różnych stopni – łącznie 151 osób (w tym 15 realizujących zadania EURES), na stanowiskach doradców zawodowych różnych stopni – łącznie 54 osoby, jak również zatrudnionych było 24 specjalistów do spraw rozwoju zawodowego i 59 specjalistów do spraw programów. Funkcję doradcy klienta pełniło 281 pracowników powiatowych urzędów pracy.

¹⁷ Informacja o stanie i strukturze zatrudnienia w wojewódzkim i powiatowych urzędach pracy w 2016 roku, MRPiPS, Departament Rynku Pracy, Warszawa 2017

SYTUACJA NA RYNKU PRACY W WOJ. PODLASKIM W 2016 ROKU

Tabela 118. Zatrudnienie w powiatowych urzędach pracy woj. podlaskiego w 2016 roku (w końcu roku)

Powiatowy Urząd Pracy	Liczba zatrudnio- nionych w PUP	w tym na stanowiskach:			Liczba pełniących funkcję doradcy klienta	Liczba bezro- botnych zareje- strowanych w PUP	Liczba bezrobotnych na przypadających na jednego				
		kluczo- czy- wych	w tym:				pracow- nika PUP	pracow- nika kluczo- wego w PUP	pośred- nika pracy w PUP	doradcę zawodo- wego w PUP	pełnią- cego funkcję doradcy klienta
			pośred- ników pracy	dorad- ców zawodo- wych							
Augustów	31	14	6	4	14	2 539	82	181	423	635	181
Białystok	138	73	40	11	72	17 270	125	237	432	1 570	240
Bielsk Podl.	32	16	7	3	16	1 667	52	104	238	556	104
Grajewo	33	16	6	4	17	3 082	93	193	514	771	181
Hajnówka	27	11	5	3	8	1 658	61	151	332	553	207
Kolno	35	15	9	2	15	2 689	77	179	299	1 345	179
Łomża	63	36	23	6	36	4 929	78	137	214	822	137
Mońki	23	11	6	3	10	1 415	62	129	236	472	142
Sejny	24	10	4	2	10	1 376	57	138	344	688	138
Siemiatycze	30	13	9	2	13	1 553	52	119	173	777	119
Sokółka	41	20	8	4	19	3 557	87	178	445	889	187
Suwałki	40	24	11	4	24	2 920	73	122	265	730	122
Wysokie Maz.	25	14	9	3	14	1 847	74	132	205	616	132
Zambrów	22	15	8	3	13	1 859	85	124	232	620	143
Woj. podlaskie	564	288	151	54	281	48361	86	168	320	896	172
Polska	19148	9331	4459	1979	8701	1335155	70	143	299	675	153

W województwie podlaskim na 1 pracownika powiatowego urzędu pracy przypadało w 2016 r. 86 bezrobotnych (w Polsce 70 bezrobotnych).

Tabela 119. Struktura zatrudnienia w PUP woj. podlaskiego w 2016 roku
(w końcu okresu sprawozdawczego)

Wyszczególnienie		Liczba pracowników PUP	struktura %
Przedziały wiekowe	do 24 lat	2	0,4
	25-34 lata	141	25,0
	35-44 lata	149	26,4
	45-54 lata	143	25,4
	55 lat i więcej	129	22,9
Wykształcenie	wyższe	439	77,8
	policealne i średnie zawodowe	105	18,6
	średnie ogólnokształcące	14	2,5
	zasadnicze zawodowe	2	0,4
	gimnazjalne i poniżej	4	0,7
Staż pracy w służbach zatrudnienia	do 1 roku	15	2,7
	1-5 lat	41	7,3
	5-10 lat	128	22,7
	10-20 lat	148	26,2
	20 lat i więcej	232	41,1
Razem		564	100,0

Wyposażenie techniczne PUP:

- powierzchnia całkowita PUP – 10706,56 m²,
- samochody osobowe – 13,
- komputery ogółem – 967, w tym pracujące w sieciach – 780,
- drukarki – 425, skanery – 54, urządzenia wielofunkcyjne – 170,
- kamery video i cyfrowe – 24,
- magnetowidy i odtwarzacze video – 18,
- odbiorniki TV – 16, nagrywarki i odtwarzacze DVD – 16,
- centrale telefoniczne – 17.

8.1.2. Zatrudnienie w Wojewódzkim Urzędzie Pracy w Białymstoku

Na koniec 2016 roku w Wojewódzkim Urzędzie Pracy w Białymstoku zatrudnionych było 135 osób (bez zmian w stosunku do poprzedniego roku), w tym 11 osób niepełnosprawnych. Wśród ogółu pracowników były 115 kobiet i 20 mężczyzn. W ciągu całego roku zwolniono 2 pracowników, a przyjęto do pracy również 2.

Na stanowiskach kierowniczych zatrudnionych było 20 osób, na stanowiskach doradców zawodowych – 15 osób, 15 specjalistów do spraw programów oraz 2 doradców EURES.

Tabela 120. Struktura zatrudnienia w WUP w Białymstoku w 2016 roku
(w końcu okresu sprawozdawczego)

Wyszczególnienie		Liczba pracowników WUP	struktura %
Przedziały wiekowe	do 24 lat	1	0,7
	25-34 lata	24	17,8
	35-44 lata	69	51,1
	45-54 lata	17	12,6
	55 lat i więcej	24	17,8
Wykształcenie	wyższe	129	95,6
	policealne i średnie zawodowe	3	2,2
	średnie ogólnokształcące	0	0,0
	zasadnicze zawodowe	2	1,5
	gimnazjalne i poniżej	1	0,7
Staż pracy w służbach zatrudnienia	do 1 roku	1	0,7
	1-5 lat	2	1,5
	5-10 lat	42	31,1
	10-20 lat	70	51,9
	20 lat i więcej	20	14,8
Razem		135	100,0

Wyposażenie WUP (w tym Oddziały Terenowe w Łomży i Suwałkach):

- powierzchnia całkowita WUP – 1931,31m²,
- posiadane samochody osobowe – 2,
- komputery – 204 (w tym 200 pracuje w sieciach), drukarki – 108, skanery – 17, urządzenia wielofunkcyjne – 14,
- kamery video – 8, magnetowidy i odtwarzacze wideo – 9, odbiorniki TV – 6, nagrywarki i odtwarzacze DVD - 6
- centrale telefoniczne – 2.

8.2. Działalność agencji zatrudnienia w woj. podlaskim

Wojewódzki Urząd Pracy w Białymstoku, realizując zadania samorządu województwa, prowadzi w imieniu Marszałka Województwa rejestr agencji zatrudnienia. Na koniec grudnia 2016 r. na terenie woj. podlaskiego zarejestrowane były ogółem 74 agencje. W 2016 r. wpis do rejestru otrzymały 24 agencje, natomiast 10 zostało z niego wykreślonych.

W 21 podmiotach przeprowadzone zostały kontrole w zakresie przestrzegania warunków prowadzenia działalności agencji zatrudnienia, wynikających z przepisów ustawy o promocji zatrudnienia i instytucjach rynku pracy. W szczególności zwracano uwagę na to, czy podmiot świadczący usługi agencji zatrudnienia nie posiada zaległości z tytułu podatków, składek na ubezpieczenie społeczne, ubezpieczenie zdrowotne oraz Fundusz Pracy i Fundusz Gwarantowanych Świadczeń Pracowniczych, o ile był obowiązany do ich opłacania, ponadto czy nie był karany za przestępstwa lub wykroczenia przeciw przepisom ustawy o promocji zatrudnienia i instytucjach rynku pracy oraz czy nie jest podmiotem, w stosunku do którego została otwarta likwidacja lub ogłoszono jego upadłość. Sprawdzano także warunki lokalowe i wyposażenie techniczne. Zwracano uwagę na to, czy dane zawarte we wniosku o wpis do rejestru są zgodne ze stanem faktycznym.

8.3. Rejestr instytucji szkoleniowych

Zgodnie z zapisami art. 20 ust. 1 ustawy z dnia 20 kwietnia 2004 r. o promocji zatrudnienia i instytucjach rynku pracy, Wojewódzki Urząd Pracy w Białymstoku prowadzi Rejestr Instytucji Szkoleniowych (RIS). Wpis do rejestru wymagany jest od podmiotów ubiegających się o zlecenia na szkolenie osób bezrobotnych i poszukujących pracy, finansowane ze środków publicznych takich jak np.: Fundusz Pracy, Państwowy Fundusz Rehabilitacji Osób Niepełnosprawnych, fundusze pomocowe Unii Europejskiej.

W 2016 r. dokonano rejestracji 43 instytucji szkoleniowych. Na koniec roku na terenie woj. podlaskiego w RIS zarejestrowanych było ogółem 347 instytucji szkoleniowych.

8.4. Wydawanie zaświadczeń stwierdzających charakter, okres i rodzaj działalności wykonywanej na terenie Rzeczypospolitej Polskiej

W 2016 r. Dyrektor WUP w Białymstoku działając na podstawie upoważnienia Marszałka Województwa Podlaskiego do wydawania zaświadczeń stwierdzających charakter, okres i rodzaj działalności wykonywanej na terenie Rzeczypospolitej Polskiej dla potrzeb uznawania kwalifikacji, w celu wykonywania niektórych rodzajów działalności w krajach członkowskich Unii Europejskiej, Konfederacji Szwajcarskiej, Islandii i Lichtensteinie, wydał obywatelom polskim 60 tego rodzaju zaświadczeń.

8.5. Koordynacja systemów zabezpieczenia społecznego

W ramach działań związanych z koordynacją systemów zabezpieczenia społecznego w 2016 roku:

- na wniosek osób zainteresowanych zaliczeniem okresów ubezpieczenia i zatrudnienia w krajach UE/EOG wystąpiono, o wystawienie dokumentu

potwierdzającego okres zatrudnienia/pracy na własny rachunek, do 273 zagranicznych instytucji łącznikowych;

- 54 osobom wydano dokument przenośny PD U1 dotyczący sumowania okresów ubezpieczenia, zatrudnienia i pracy na własny rachunek, niezbędny do przyznania prawa do zasiłku dla bezrobotnych;
- przesłano 20 dokumentów SED U002, do zagranicznych instytucji łącznikowych, dotyczących sumowania okresów ubezpieczenia/zatrudnienia/pracy na własny rachunek, niezbędnych do przyznania prawa do zasiłku dla bezrobotnych;
- przesłano 4 dokumenty SED U004 do zagranicznych instytucji właściwych, dotyczące wysokości wynagrodzenia podczas zatrudnienia w Polsce;
- przesłano 1 dokument SED U006 do zagranicznej instytucji właściwej, dotyczący członków rodziny osoby bezrobotnej, którzy muszą być uwzględnieni przy naliczaniu świadczeń;
- wydano 333 decyzje po okresie zatrudnienia za granicą;
- 3 osobom wydano dokument przenośny PD U2 dotyczący zachowania prawa do zasiłku dla bezrobotnych i umożliwiający jego transfer do krajów UE;
- wystąpiono do 27 zagranicznych instytucji łącznikowych o potwierdzenie prawa do zasiłku dla bezrobotnych;
- otrzymano 188 dokumentów przenośnych PD U2 potwierdzających zachowanie prawa do zasiłku dla bezrobotnych;
- otrzymano 7 dokumentów SED U008 potwierdzających zachowanie prawa do zasiłku dla bezrobotnych;
- wydano 27 dokumentów przenośnych PD U3 informujących o okolicznościach, które mogą mieć wpływ na prawo do zasiłku dla bezrobotnych;
- przesłano 42 dokumentów SED U010, do zagranicznych instytucji właściwych, informujących o wystąpieniu okoliczności, które mogą mieć wpływ na prawo do świadczeń dla bezrobotnych;

- wydano, na prośbę zagranicznej instytucji właściwej, 1 dokument SED R002 dotyczący potrącenia z zaległych kwot wyrównań/bieżących płatności.

Liczba osób ubiegających się o przyznanie prawa do zasiłku po okresie zatrudnienia za granicą – 301.

Tabela 121. Koordynacja systemów zabezpieczenia społecznego w zakresie świadczeń dla bezrobotnych w woj. podlaskim w latach 2010-2016

Wyszczególnienie	2010	2011	2012	2013	2014	2015	2016
Liczba wydanych formularzy E301/PD U1/ SEDU002/ SEDU017	24	39	43	76	61	67	83
Liczba wydanych E302/ SED U006	6	2	4	1	1	2	1
Liczba wydanych E303/ E308/ PDU2/ SEDU008 (transfer zasiłku z Polski do kraju UE/EOG)	1	4	5	6	4	6	3
Liczba transferów do Polski z kraju UE/EOG	139	94	105	97	126	176	201
Liczba wystąpień do zagranicznej instytucji wł. o wydanie dokumentu potwierdzającego okres zatrudnienia/pracy na własny rachunek	275	243	190	224	237	236	273
Liczba wniosków o przyznanie prawa do zasiłku dla bezrobotnych po okresie zatrudnienia za granicą	406	296	242	277	274	267	301
Liczba decyzji wydanych po okresie zatrudnienia za granicą na podstawie E301/ PDU1/SEDU002/ SEDU017	303	310	284	284	295	264	333

8.6. Wykaz zawodów refundowanych

Do zadań WUP w Białymstoku należy określanie i ogłaszanie w wojewódzkim dzienniku urzędowym, w terminie do dnia 30 kwietnia, po zasięgnięciu opinii Wojewódzkiej Rady Rynku Pracy (WRRP), na podstawie klasyfikacji zawodów i specjalności na potrzeby rynku pracy oraz klasyfikacji zawodów szkolnictwa zawodowego określonej w przepisach o systemie oświaty, wykazu zawodów, w których za przygotowanie zawodowe młodo-

cianych pracowników może być dokonywana refundacja, na podstawie ustawy o promocji zatrudnienia i instytucjach rynku pracy, przy uwzględnieniu zapotrzebowania na kwalifikacje i umiejętności na rynku pracy.

W 2015 roku projekt ww. wykazu opracowano po konsultacji z partnerami rynku pracy, tj. Podlaską Wojewódzką Komendą Ochotniczych Hufców Pracy oraz Izbą Rzemieśniczą i Przedsiębiorczości w Białymstoku, i przekazano do zaopiniowania WRRP. Projekt wykazu podlegał dyskusji i po wprowadzeniu zmian został pozytywnie zaopiniowany przez WRRP na posiedzeniu w dniu 29.02.2016 r., a następnie przekazany na posiedzenie Zarządu Województwa Podlaskiego celem przyjęcia. Przedmiotowy wykaz został ogłoszony w Dzienniku Urzędowym Województwa Podlaskiego z dnia 06.04.2016 r. pod poz. 1731.

9. PODSUMOWANIE

W 2016 roku odnotowano dalszy spadek poziomu bezrobocia. Liczba zarejestrowanych bezrobotnych zmniejszyła się w woj. podlaskim o 12,1% (w roku poprzednim spadek o 8,9%), osiągając poziom 48,4 tys. osób bezrobotnych i 1,0 tys. poszukujących pracy. W skali kraju bezrobocie rejestrowane zmniejszyło się o 14,6%. Bezrobotni w woj. podlaskim stanowili w końcu grudnia 2016 r. 10,4% ludności aktywnej zawodowo. Od początku roku liczba bezrobotnych zmniejszyła się o 6,7 tys. osób, spadła również stopa bezrobocia – o 1,4 punktu. Mimo spadku, wartość tego wskaźnika przewyższała średnią krajową o 2,1 punktu proc. (przed rokiem o 2,0 punktu), co uplasowało nasze województwo na 6 miejscu wśród województw o najwyższej stopie bezrobocia.

W 2016 r. odnotowano wzrost liczby podmiotów gospodarczych funkcjonujących na terenie woj. podlaskiego, zarejestrowanych w systemie REGON, o 0,7% do 100,0 tys. (w 2015 r. o 1,0%). Wzrost liczby podmiotów wystąpił w większości sekcji, największy zaś w budownictwie, informacji i komunikacji, opiece zdrowotnej i pomocy społecznej oraz obsłudze rynku nieruchomości. Jednocześnie odnotowano duży spadek liczby podmiotów w handlu; naprawie pojazdów samochodowych, a także w działalności finansowej i ubezpieczeniowej oraz rolnictwie, leśnictwie, łowiectwie i rybactwie.

Przeciętne zatrudnienie w sektorze przedsiębiorstw wyniosło w 2016 r. 100,1 tys. osób i wzrosło w porównaniu do 2015 r. o 2,3%. W skali roku zatrudnienie wzrosło w części sekcji gospodarki województwa, m.in. w zakwaterowaniu i gastronomii, działalności związanej z kulturą, rozrywką i rekreacją, budownictwie oraz w dostawie wody; gospodarowaniu ściekami i odpadami; rekultywacji. Natomiast spadek zatrudnienia odnotowano m.in. w wytwarzaniu i zaopatrywaniu w energię elektryczną, gaz, parę wodną i gorącą wodę, górnictwie i wydobywaniu oraz informacji i komunikacji.

W 2016 r. wyraźnie zaznaczył się wzrost przeciętnego miesięcznego wynagrodzenia w sektorze przedsiębiorstw (3613,85zł.), które ukształtowało się na poziomie o 4,5% wyższym niż w 2015 r., przy czym największy wzrost przeciętnych miesięcznych wynagrodzeń wystąpił w górnictwie i wydobywaniu, transporcie i gospodarce magazynowej, handlu, naprawie pojazdów samochodowych oraz administrowaniu i działalności wspierającej.

W 2016 r. poprawiły się wskaźniki aktywności zawodowej ludności województwa. Zarówno współczynnik aktywności zawodowej (55,3%), jak i wskaźnik zatrudnienia (52,7%), zanotowane w IV kwartale 2016 r., były wyższe w stosunku do IV kwartału 2015 r. o 0,5 punktu proc. Oba te wskaźniki osiągnęły poziom poniżej wartości krajowych wynoszących odpowiednio: 56,3% i 53,2%. Wraz ze wzrostem aktywności zawodowej mieszkańców podlaskiego odnotowano spadek stopy bezrobocia rzeczywistego o 1,9 punktu proc. do 4,7%.

2016 rok był okresem stabilizacji w rejestrach bezrobotnych. W ciągu roku w urzędach pracy woj. podlaskiego zarejestrowało się 66,4 tys. nowych bezrobotnych i było to o 5,1 tys. osób mniej niż w 2015 roku. Liczba nowo rejestrujących się osób zmniejszyła się w niemal wszystkich kategoriach bezrobotnych, z wyjątkiem osób bezrobotnych posiadających co najmniej jedno dziecko do 6 roku życia lub co najmniej jedno dziecko niepełnosprawne do 18 roku życia. Jednocześnie odnotowano spadek liczby osób bezrobotnych opuszczających ewidencję urzędów pracy. W 2016 roku wyrejestrowano 73,1 tys. osób, czyli mniej niż w poprzednim roku o 3,8 tys. osób. Zmniejszyła się przede wszystkim liczba osób bezrobotnych wyrejestrowanych ze względu na niepotwierdzenie gotowości do pracy (o 2,5 tys. osób) oraz z tytułu podjęcia pracy. Pracę podjęło 37,9 tys. bezrobotnych, tj. o 1,0 tys. osób mniej niż w 2015 roku; pomimo tego odnotowano większą płynność rynku pracy o 2,6 punktu proc. (do 57,0%), głównie dzięki znacznie mniejszemu napływowi bezrobotnych.

W 2016 roku zwiększyła się skala redukcji zatrudnienia w podlaskich firmach. W wyniku zwolnień grupowych pracę straciło 209 osób (w poprzednim roku – 57 osób).

Cechą specyficzną woj. podlaskiego jest utrzymywanie się dużego zróżnicowania lokalnych rynków. Różnią się one zarówno pod względem liczby podmiotów gospodarczych działających na ich terenie (od 34,8 tys. podmiotów w mieście Białymstoku do 1,3 tys. w powiecie sejneńskim), będących potencjalnymi pracodawcami, jak i pod względem poziomu bezrobocia rejestrowanego (najwyższy powiatowy wskaźnik stopy bezrobocia stanowił 2,8-krotność wielkości wskaźnika najniższego). Najwyższą stopę bezrobocia odnotowano na terenie powiatów: grajewskiego – 17,3%, kolneńskiego – 16,6% i sejneńskiego – 15,7%; najniższą zaś na terenie powiatów: suwalskiego – 6,2%, wysokomazowieckiego – 6,8% i bielskiego – 6,9%.

W strukturze bezrobocia rejestrowanego w woj. podlaskim w 2016 r. zaznaczyły się następujące tendencje:

- dalszy spadek udziału młodzieży w wieku do 25 lat (o 2,2 punktu proc. do 14,6%), jak również udziału osób w wieku do 30 lat (o 2,4 punktu proc. do 30,1%),
- dalszy spadek udziału absolwentów, tj. osób będących w okresie do 12 miesięcy od dnia ukończenia nauki (o 0,9 punktu proc. do 4,1%),
- spadek udziału osób bezrobotnych bez kwalifikacji zawodowych (o 0,4 punktu proc. do 32,3%),
- spadek udziału osób długotrwale bezrobotnych (o 0,1 punktu proc. do 60,6%),
- wzrost udziału kobiet w ogólnej liczbie bezrobotnych (o 0,3 punktu proc. do 45,6%), w tym wzrost udziału kobiet, które nie podjęły zatrudnienia po urodzeniu dziecka (o 1,6 punktu proc. do 13,6%),
- wzrost udziału bezrobotnych z prawem do zasiłku (o 0,4 punktu proc. do 10,8%),
- dalszy wzrost udziału mieszkańców wsi (o 0,6 punktu proc. do 37,1%),

- dalszy wzrost udziału osób bezrobotnych w wieku powyżej 50 roku życia (o 1,3 punktu proc. do 28,3%),
- wzrost udziału bezrobotnych zwolnionych w ramach tzw. zwolnień grupowych (o 0,2 punktu proc. do 3,4%),
- wzrost udziału bezrobotnych posiadających co najmniej jedno dziecko do 6 roku życia lub co najmniej jedno dziecko niepełnosprawne do 18 roku życia (łącznie o 2,0 punktu proc. do 14,6%),
- dalszy wzrost udziału bezrobotnych z wyższym wykształceniem (o 0,2 punktu proc. do 14,5%).

W 2016 r. zwiększyła się liczba wolnych miejsc pracy i aktywizacji zawodowej zgłaszanych do powiatowych urzędów pracy. W 2016 r. pracodawcy zgłosili 31,0 tys. ofert pracy, tj. o 1,6 tys. ofert więcej (o 5,6%) niż w poprzednim roku. Liczba ofert pracy subsydiowanej wyniosła 13,8 tys. i zwiększyła się o 1,2 tys. Podobnie wzrosła o 0,5 tys. liczba miejsc zatrudnienia niesubsydiowanego (17,2 tys.). Ponownie zwiększył się udział ofert pracy subsydiowanej (o 1,4 punktu proc. do 44,6%). Spośród ogółu ofert, ponad 82% wpłynęło z sektora prywatnego, głównie z sekcji: przetwórstwo przemysłowe, handel; naprawa pojazdów samochodowych, budownictwo oraz działalność w zakresie usług administrowania i działalność wspierająca. Natomiast wśród ofert z sektora publicznego dominowały miejsca pracy w administracji publicznej i obronie narodowej; obowiązkowych zabezpieczeniach społecznych, które stanowiły prawie 9% ogółu wszystkich zgłoszonych ofert.

Do najważniejszych zjawisk, jakie wystąpiły w 2016 roku na rynku pracy, należy zaliczyć:

- **tendencje pozytywne na podlaskim rynku pracy:**
 - wzrost liczby podmiotów gospodarczych funkcjonujących na terenie woj. podlaskiego,
 - wzrost przeciętnego zatrudnienia oraz przeciętnego wynagrodzenia w sektorze przedsiębiorstw województwa,

- poprawa wskaźników aktywności ekonomicznej ludności woj. podlaskiego, przejawiająca się wzrostem wartości współczynnika aktywności zawodowej i wskaźnika zatrudnienia oraz spadkiem wartości stopy bezrobocia rzeczywistego,
- dalszy spadek poziomu bezrobocia oraz zmniejszenie wartości stopy bezrobocia rejestrowanego,
- wzrost aktywności ludzi młodych, a co za tym idzie, zmniejszenie udziału młodzieży do 30 roku życia oraz absolwentów szkół ponadgimnazjalnych i wyższych w zbiorowości podlaskich bezrobotnych,
- wzrost liczby ofert pracy zgłaszanych przez pracodawców do urzędów pracy, zarówno pracy subsydiowanej, jak i pracy niesubsydiowanej,
- wzrost wartości wskaźnika płynności rynku pracy, pomimo zmniejszenia liczby osób bezrobotnych podejmujących zatrudnienie, dzięki mniejszemu napływowi osób bezrobotnych do rejestrów PUP,
- poprawa sytuacji w zakresie bezrobocia długotrwałego,
- **tendencje niekorzystne:**
 - pogorszenie sytuacji w zakresie redukcji miejsc pracy z przyczyn dotyczących pracodawcy w gospodarce województwa,
 - zmniejszenie liczby podjęć pracy niesubsydiowanej przez osoby bezrobotne, w tym działalności gospodarczej,
 - dalszy wzrost udziału osób powyżej 50 roku życia, mieszkańców wsi, a także rodziców dzieci do 6 roku życia lub dzieci niepełnosprawnych do 18 roku życia w strukturze zarejestrowanych bezrobotnych w woj. podlaskim.

10. ANEKS STATYSTYCZNY - TABLICE I WYKRESY

TABLICE

- Tablica 1. Bezrobotni zarejestrowani w woj. podlaskim według powiatów w latach 2006-2016 (stan w końcu roku)
- Tablica 2. Stopa bezrobocia (% udział bezrobotnych w liczbie aktywnych zawodowo) w woj. podlaskim według powiatów w latach 2006 - 2016 (stan w końcu roku)
- Tablica 3/1. Bezrobotni zarejestrowani w urzędach pracy woj. podlaskiego według wybranych kategorii w latach 2010-2016 (stan w końcu roku)
- Tablica 3/2. Bezrobotni zarejestrowani w woj. podlaskim według grup osób będących w szczególnej sytuacji na rynku pracy w latach 2010-2016 (stan w końcu roku)
- Tablica 4. Bezrobotne kobiety zarejestrowane w woj. podlaskim według powiatowych urzędów pracy w latach 2010-2016 (stan w końcu roku)
- Tablica 5. Bezrobotni zamieszkali na wsi zarejestrowani w woj. podlaskim według powiatowych urzędów pracy w latach 2010-2016 (stan w końcu roku)
- Tablica 6. Bezrobotni z prawem do zasiłku zarejestrowani w woj. podlaskim według powiatowych urzędów pracy w latach 2010 - 2016 (stan w końcu roku)
- Tablica 7. Bezrobotni zwolnieni z przyczyn dotyczących zakładu pracy zarejestrowani w woj. podlaskim według powiatowych urzędów pracy w latach 2010 - 2016 (stan w końcu roku)
- Tablica 8. Bezrobotni w okresie do 12 miesięcy od dnia ukończenia nauki zarejestrowani w woj. podlaskim według powiatowych urzędów pracy w latach 2010 - 2016 (stan w końcu roku)
- Tablica 9. Bezrobotni cudzoziemcy zarejestrowani w woj. podlaskim według powiatowych urzędów pracy w latach 2010 - 2016 (stan w końcu roku)
- Tablica 10. Bezrobotni bez kwalifikacji zawodowych zarejestrowani w woj. podlaskim według powiatowych urzędów pracy w latach 2010 - 2016 (stan w końcu roku)
- Tablica 11. Bezrobotni bez doświadczenia zawodowego zarejestrowani w woj. podlaskim według powiatowych urzędów pracy w latach 2010 - 2016 (stan w końcu roku)

- Tablica 12. Bezrobotne kobiety, które nie podjęły zatrudnienia po urodzeniu dziecka zarejestrowane w woj. podlaskim według powiatowych urzędów pracy w latach 2010 - 2016 (stan w końcu roku)
- Tablica 13. Bezrobotni do 30 roku życia zarejestrowani w woj. podlaskim według powiatowych urzędów pracy w latach 2014 - 2016 (stan w końcu roku)
- Tablica 14. Bezrobotni do 25 roku życia zarejestrowani w woj. podlaskim według powiatowych urzędów pracy w latach 2010 - 2016 (stan w końcu roku)
- Tablica 15. Długotrwale bezrobotni zarejestrowani w woj. podlaskim według powiatowych urzędów pracy w latach 2010 - 2016 (stan w końcu roku)
- Tablica 16. Bezrobotni powyżej 50 roku życia zarejestrowani w woj. podlaskim według powiatowych urzędów pracy w latach 2010 - 2016 (stan w końcu roku)
- Tablica 17. Bezrobotni posiadający co najmniej jedno dziecko do 18 roku życia (d0 2014r.)/ do 6 roku życia (od 2015 r.) zarejestrowani w woj. podlaskim według powiatowych urzędów pracy w latach 2010 - 2016 (stan w końcu roku)
- Tablica 18. Bezrobotni niepełnosprawni zarejestrowani w woj. podlaskim według powiatowych urzędów pracy w latach 2010 - 2016 (stan w końcu roku)
- Tablica 19. Bezrobotni zarejestrowani w woj. podlaskim według wieku w latach 2010–2016 (stan w końcu roku)
- Tablica 20. Bezrobotni zarejestrowani w woj. podlaskim według poziomu wykształcenia w latach 2010 - 2016 (stan w końcu roku)
- Tablica 21. Bezrobotni zarejestrowani w woj. podlaskim według stażu pracy w latach 2010 – 2016 (stan w końcu roku)
- Tablica 22. Bezrobotni zarejestrowani w woj. podlaskim według czasu pozostawania bez pracy w latach 2010 - 2016 (stan w końcu roku)
- Tablica 23. Oferty pracy zgłoszone do powiatowych urzędów pracy woj. podlaskiego w latach 2010-2016 (w okresie sprawozdawczym)
- Tablica 24. Napływ i odpływ bezrobotnych oraz osoby, które podjęły pracę w woj. podlaskim według powiatowych urzędów pracy w latach 2010-2016 (w okresie sprawozdawczym)
- Tablica 25. Bezrobotni podejmujący pracę w woj. podlaskim w latach 2010-2016 (w okresie sprawozdawczym).
- Tablica 26. Bezrobotni zarejestrowani „napływy” i wyrejestrowani „odpływy” w woj. podlaskim w latach 2010-2016 (w okresie sprawozdawczym)

- Tablica 27. Aktywizacja zawodowa bezrobotnych kobiet i formy pasywne w woj. podlaskim w latach 2010–2016 (w okresie sprawozdawczym).
- Tablica 28. Bezrobotni skierowani do prac interwencyjnych w woj. podlaskim według powiatowych urzędów pracy w latach 2010-2016 (w okresie sprawozdawczym)
- Tablica 29. Bezrobotni skierowani do robót publicznych w woj. podlaskim według powiatowych urzędów pracy w latach 2010-2016 (w okresie sprawozdawczym)
- Tablica 30. Bezrobotni, którzy otrzymali środki na podjęcie działalności gospodarczej w woj. podlaskim według powiatowych urzędów pracy w latach 2010-2016 (w okresie sprawozdawczym)
- Tablica 31. Bezrobotni, którzy podjęli pracę w ramach refundacji kosztów wyposażenia lub doposażenia stanowiska pracy/kosztów zatrudnienia bezrobotnego w woj. podlaskim według powiatowych urzędów pracy w latach 2010-2016 (w okresie sprawozdawczym)
- Tablica 32. Bezrobotni skierowani na szkolenia w woj. podlaskim według powiatowych urzędów pracy w latach 2010-2016 (w okresie sprawozdawczym)
- Tablica 33. Staże u pracodawcy i przygotowanie zawodowe w miejscu pracy/dorosłych w woj. podlaskim według powiatowych urzędów pracy w latach 2010 - 2016 (w okresie sprawozdawczym)
- Tablica 34. Prace społecznie użyteczne oraz bezrobotni skierowani do agencji zatrudnienia w ramach zlecenia działań aktywizacyjnych w woj. podlaskim według powiatów w latach 2010-2016 (w okresie sprawozdawczym)
- Tablica 35. Efektywność form wsparcia klientów powiatowych urzędów pracy woj. podlaskiego w 2016 roku
- Tablica 36. Efektywność form wsparcia klientów powiatowych urzędów pracy woj. podlaskiego w 2016 roku według wybranych kategorii bezrobotnych
- Tablica 37. Liczba bezrobotnych w poszczególnych miastach i gminach woj. podlaskiego w 2016 roku (stan w końcu roku)

WYKRESY

- Wykres 1. Liczba bezrobotnych i stopa bezrobocia (% udział bezrobotnych w liczbie aktywnych zawodowo) w woj. podlaskim w latach 2005-2016 (stan w końcu roku)
- Wykres 2. Poziom bezrobocia rejestrowanego w woj. podlaskim w latach 2005-2016 (stan w końcu roku)
- Wykres 3. Zmiany w poziomie bezrobocia ("przyptywy" i "odptywy") w woj. podlaskim w latach 2010-2016 (w kwartale)
- Wykres 4. Bezrobotni ogółem, w tym kobiety i mężczyźni w woj. podlaskim w latach 2006-2016 (stan w końcu roku)
- Wykres 5. Zarejestrowani bezrobotni, w tym z prawem do zasiłku w woj. podlaskim w latach 2006-2016 (stan w końcu roku)
- Wykres 6. Zarejestrowani bezrobotni według miejsca zamieszkania w woj. podlaskim w latach 2006-2016 (stan w końcu roku)
- Wykres 7. Bezrobotni w woj. podlaskim wg grup wieku w latach 2006-2016 (stan w końcu roku)
- Wykres 8. Bezrobotni w woj. podlaskim wg poziomu wykształcenia w latach 2006-2016 (stan w końcu roku)
- Wykres 9. Bezrobotni w woj. podlaskim według rodzaju działalności ostatniego miejsca pracy w latach 2011-2016 (stan w końcu roku)
- Wykres 10. Bezrobotni w woj. podlaskim według grup zawodów w latach 2006-2016 (stan w końcu roku)
- Wykres 11. Oferty pracy zgłoszone do urzędów pracy woj. podlaskiego w latach 2006-2016 (w kwartale)
- Wykres 12. Podjęcia pracy w woj. podlaskim w latach 2006-2016 (w kwartale)
- Wykres 13. Osoby bezrobotne objęte aktywnymi formami przeciwdziałania bezrobociu w woj. podlaskim w latach 2006-2016
- Wykres 14. Wydatki z Funduszu Pracy w woj. podlaskim w latach 2006-2016 (w tys. zł.)

SYTUACJA NA RYNKU PRACY W WOJ. PODLASKIM W 2016 ROKU

TABLICA 1. BEZROBOTNI ZAREJESTROWANI W WOJ. PODLASKIM WEDŁUG POWIATÓW W LATACH 2006-2016 (stan w końcu roku)

POWIATY	2006	2007	2008	2009	2010	2011	2012	2013	2014	2015	2016
augustowski	4421	3667	3376	3859	4016	4127	4177	4232	3597	3258	2539
białostocki	6291	4999	4984	7614	8054	8053	8658	8788	7639	6845	5949
bielski	2279	1912	1611	2072	2140	2104	2180	2485	2059	1816	1667
grajewski	4479	3880	3127	3876	4227	4210	4112	4165	3685	3246	3082
hajnowski	2121	1542	1728	2392	2108	2039	2297	2303	1859	1715	1658
kolneński	2723	2331	2378	3044	3065	3116	3168	3360	2918	2718	2689
łomżyński	2363	2013	1564	2041	2169	2417	2555	2726	2523	2292	2051
moniecki	1680	1436	1368	1691	1829	2006	2114	2149	1887	1880	1415
sejneński	1887	1668	1547	1687	1700	2084	1832	1890	1337	1449	1376
siemiatycki	1933	1397	1192	1406	1552	1630	1703	1863	1761	1655	1553
sokólski	4714	3864	3787	4440	4618	4794	4793	5043	4355	4175	3557
suwalski	1811	1081	957	1346	1327	1359	1484	1546	1006	965	844
wysokomazowiecki	2365	1951	1715	1893	2115	2330	2378	2515	2058	2079	1847
zambrowski	2870	2405	2246	2669	2530	2725	3006	2851	2401	2187	1859
m. Białystok	12064	9113	9174	14086	15249	15526	16545	17234	14772	13204	11321
m. Łomża	3710	2935	2594	3487	3653	3859	3976	4095	3751	3156	2878
m. Suwałki	4062	2602	2473	3566	3409	3541	3727	3644	2786	2379	2076
woj. podlaskie	61773	48796	45821	61169	63761	65920	68705	70889	60394	55019	48361

SYTUACJA NA RYNKU PRACY W WOJ. PODLASKIM W 2016 ROKU

TABLICA 2. STOPA BEZROBOCIA (% udział bezrobotnych w liczbie aktywnych zawodowo) W WOJ. PODLASKIM WEDŁUG POWIATÓW W LATACH 2006 - 2016 (stan w końcu roku)

POWIATY	2006	2007	2008	2009	2010**	2011	2012	2013	2014	2015	2016
augustowski	18,3	15,5	14,1	15,9	18,7	18,9	19,1	20,0	17,1	15,6	12,2
białostocki	14,3	11,5	11,1	16,0	17,6	17,1	18,2	18,3	15,7	14,3	12,1
bielski	9,1	7,6	6,3	8,0	9,6	9,0	9,4	10,3	8,5	7,6	6,9
grajewski	22,8	20,1	14,8	17,8	23,1	22,9	22,5	22,7	20,4	18,1	17,3
hajnowski	10,2	7,5	8,2	11,1	12,1	11,9	13,2	13,8	11,0	10,2	9,9
kolneński	16,8	14,6	15,0	18,5	18,9	19,4	19,7	20,4	18,1	16,8	16,6
łomżyński	12,1	10,5	8,1	10,3	11,6	12,5	13,2	13,6	12,6	11,5	10,3
moniecki	10,5	9,0	8,6	10,5	12,0	12,8	13,5	13,7	12,1	12,1	9,3
sejneński	20,9	18,8	17,5	18,9	18,9	22,4	20,3	20,8	15,4	16,7	15,7
siemiatycki	9,8	7,2	6,1	7,1	9,4	9,8	10,2	11,2	10,6	10,0	9,3
sokólski	14,9	12,4	12,2	14,1	16,5	16,9	16,9	17,8	15,6	15,0	13,0
suwalski	12,4	7,8	6,8	9,4	9,7	9,9	10,8	11,0	7,4	7,1	6,2
wysokomazowiecki	9,2	7,7	6,6	7,2	8,0	8,6	8,8	9,4	7,7	7,7	6,8
zambrowski	16,6	14,2	12,2	14,2	14,7	15,5	16,8	16,3	13,4	12,0	10,5
m. Białystok	10,7	8,1	7,8	11,6	12,3	12,4	13,1	13,7	11,9	10,5	8,9
m. Łomża	16,5	13,3	11,1	14,4	15,8	16,4	16,8	17,0	15,6	13,4	12,0
m. Suwałki	15,8	10,5	9,6	13,4	12,2	12,4	13,0	12,9	9,7	8,5	7,5
Woj. podlaskie	13,3	10,7	9,7	12,8	13,8	14,1	14,6	15,1	12,9	11,8	10,3
Polska	14,8	11,4	9,5	12,1	12,4	12,5	13,4	13,4	11,4	9,7	8,2

TABLICA 3/1. BEZROBOTNI ZAREJESTROWANI W URZĘDACH PRACY WOJ. PODLASKIEGO WEDŁUG WYBRANYCH KATEGORII W LATACH 2010-2016 (stan w końcu roku)

WYSZCZEGÓLNIENIE	2010	2011	2012	2013	2014	2015	2016
<i>w liczbach bezwzględnych</i>							
OGÓŁEM, w tym:	63761	65920	68705	70889	60394	55019	48361
Kobiety	30210	31736	31553	32303	27478	24943	22057
Z prawem do zasiłku	7538	8145	8735	7291	5900	5719	5215
Zwolnieni z przyczyn dotycz. zakładu pracy	1388	1518	2065	2554	2037	1784	1624
Zamieszkali na wsi	21498	22472	23746	24839	21403	20055	17953
Osoby w okresie do 12 m-cy od dnia ukończenia nauki	4449	4456	4522	4477	3187	2776	1996
Cudzoziemcy	272	314	316	345	263	277	294
Bez kwalifikacji zawodowych	18029	19764	20733	22440	19353	17988	15615
Bez doświadczenia zawodowego	20587	20643	20854	21279	17602	15503	12522
Kobiety, które nie podjęły zatrudnienia po urodzeniu dziecka	5712	6233	6680	7102	6806	6604	6566
W wieku mobilnym (18-44 lata)	43984	45200	46966	47439	39675	35572	30695
<i>w procentach (%)</i>							
OGÓŁEM	100,0	100,0	100,0	100,0	100,0	100,0	100,0
Kobiety	47,4	48,1	45,9	45,6	45,5	45,3	45,6
Z prawem do zasiłku	11,8	12,4	12,7	10,3	9,8	10,4	10,8
Zwolnieni z przyczyn dotycz. zakładu pracy	2,2	2,3	3,0	3,6	3,4	3,2	3,4
Zamieszkali na wsi	33,7	34,1	34,6	35,0	35,4	36,5	37,1
Osoby w okresie do 12 m-cy od dnia ukończ. nauki	7,0	6,8	6,6	6,3	5,3	5,0	4,1
Cudzoziemcy	0,4	0,5	0,5	0,5	0,4	0,5	0,6
Bez kwalifikacji zawodowych	28,3	30,0	30,2	31,7	32,0	32,7	32,3
Bez doświadczenia zawodowego	32,3	31,3	30,4	30,0	29,1	28,2	25,9
Kobiety, które nie podjęły zatrudnienia po urodzeniu dziecka	9,0	9,5	9,7	10,0	11,3	12,0	13,6
W wieku mobilnym (18-44 lata)	69,0	68,6	68,4	66,9	65,7	64,7	63,5

TABLICA 3/2. BEZROBOTNI ZAREJESTROWANI W WOJ. PODLASKIM WEDŁUG GRUP OSÓB BĘDĄCYCH W SZCZEGÓLNEJ SYTUACJI NA RYNKU PRACY W LATACH 2010-2016 (stan w końcu roku)

WYSZCZEGÓLNIENIE	2010	2011	2012	2013	2014	2015	2016
<i>w liczbach bezwzględnych</i>							
OGÓŁEM, w tym:	63761	65920	68705	70889	60394	55019	48361
Osoby do 30 roku życia	-	-	-	-	20620	17882	14538
w tym do 25 roku życia	15250	14737	14550	14197	10784	9233	7082
Długotrwale bezrobotni	32588	36524	38182	41082	37409	33424	29301
Powyżej 50 roku życia	14229	15155	15933	17647	15726	14849	13698
Osoby korzystające ze świadczeń z pomocy społecznej	-	-	-	-	-	1124	972
Osoby samotnie wychowujące co najmniej 1 dziecko do 18 roku życia (do 2014r.)/ Osoby posiadające co najmniej 1 dziecko do 6 roku życia (od 2015 r.)	4179	4470	4662	5070	4675	6926	7001
Osoby posiadające co najmniej jedno dziecko niepełnosprawne do 18 roku życia	-	-	-	-	-	53	72
Niepełnosprawni	3419	3573	3815	4150	3801	3424	3042
<i>w procentach (%)</i>							
OGÓŁEM	100,0	100,0	100,0	100,0	100,0	100,0	100,0
Osoby do 30 roku życia	-	-	-	-	34,1	32,5	30,1
w tym do 25 roku życia	23,9	22,4	21,2	20,0	17,9	16,8	14,6
Długotrwale bezrobotni	51,1	55,4	55,6	58,0	61,9	60,7	60,6
Powyżej 50 roku życia	22,3	23,0	23,2	24,9	26,0	27,0	28,3
Osoby korzystające ze świadczeń z pomocy społecznej	-	-	-	-	-	2,0	2,0
Osoby samotnie wychowujące co najmniej 1 dziecko do 18 roku życia (do 2014r.)/ Osoby posiadające co najmniej 1 dziecko do 6 roku życia (od 2015 r.)	6,6	6,8	6,8	7,2	7,7	12,6	14,5
Osoby posiadające co najmniej jedno dziecko niepełnosprawne do 18 roku życia	-	-	-	-	-	0,1	0,1
Niepełnosprawni	5,4	5,4	5,6	5,9	6,3	6,2	6,3

SYTUACJA NA RYNKU PRACY W WOJ. PODLASKIM W 2016 ROKU

TABLICA 4. BEZROBOTNE KOBIETY ZAREJESTROWANE W WOJ. PODLASKIM WEDŁUG POWIATOWYCH URZĘDÓW PRACY W LATACH 2010-2016 (stan w końcu roku)

POWIATOWE URZĘDY PRACY	2010		2011		2012		2013		2014		2015		2016	
	liczba bezrobotnych	% do ogółu	liczba bezrobotnych	% do ogółu	liczba bezrobotnych	% do ogółu	liczba bezrobotnych	% do ogółu	liczba bezrobotnych	% do ogółu	liczba bezrobotnych	% do ogółu	liczba bezrobotnych	% do ogółu
Augustów	1821	45,3	1915	46,4	1817	43,5	1897	44,8	1656	46,0	1436	44,1	1101	43,4
Białystok	10748	46,1	11098	47,1	11301	44,8	11512	44,2	10027	44,7	8859	44,2	7692	44,5
Bielsk Podl.	1026	47,9	1080	51,3	1062	48,7	1206	48,5	952	46,2	886	48,8	806	48,4
Grajewo	2049	48,5	2053	48,8	1943	47,3	1933	46,4	1718	46,6	1523	46,9	1490	48,3
Hajnówka	971	46,1	974	47,8	1061	46,2	1055	45,8	846	45,5	756	44,1	717	43,2
Kolno	1405	45,8	1516	48,7	1487	46,9	1522	45,3	1287	44,1	1190	43,8	1199	44,6
Łomża	2980	51,2	3243	51,7	3250	49,8	3366	49,3	3073	49,0	2675	49,1	2460	49,9
Mońki	808	44,2	880	43,9	922	43,6	890	41,4	788	41,8	770	41,0	624	44,1
Sejny	725	42,6	930	44,6	762	41,6	771	40,8	499	37,3	621	42,9	578	42,0
Siemiatycze	726	46,8	736	45,2	777	45,6	794	42,6	750	42,6	731	44,2	660	42,5
Sokółka	2085	45,1	2191	45,7	2095	43,7	2133	42,3	1860	42,7	1734	41,5	1469	41,3
Suwałki	2636	55,7	2697	55,0	2640	50,7	2685	51,7	1929	50,9	1733	51,8	1512	51,8
Wysokie M.	938	44,3	1032	44,3	1032	43,4	1089	43,3	863	41,9	914	44,0	763	41,3
Zambrów	1292	51,1	1391	51,0	1404	46,7	1450	50,9	1230	51,2	1115	51,0	986	53,0
Woj. podlaskie	30210	47,4	31736	48,1	31553	45,9	32303	45,6	27478	45,5	24943	45,3	22057	45,6

SYTUACJA NA RYNKU PRACY W WOJ. PODLASKIM W 2016 ROKU

TABLICA 5. BEZROBOTNI ZAMIESZKALI NA WSI ZAREJESTROWANI W WOJ. PODLASKIM WEDŁUG POWIATOWYCH URZĘDÓW PRACY W LATACH 2010-2016 (stan w końcu roku)

POWIATOWE URZĘDY PRACY	2010		2011		2012		2013		2014		2015		2016	
	liczba bezro- botnych	% do ogółu	liczba bezro- botnych	% do ogółu	liczba bezro- botnych	% do ogółu	liczba bezro- botnych	% do ogółu	liczba bezro- botnych	% do ogółu	liczba bezro- botnych	% do ogółu	liczba bezro- botnych	% do ogółu
Augustów	1571	39,1	1625	39,4	1688	40,4	1744	41,2	1473	41,0	1404	43,1	1142	45,0
Białystok	4367	18,7	4485	19,0	4877	19,4	4930	18,9	4348	19,4	3906	19,5	3384	19,6
Bielsk Podl.	666	27,6	731	34,7	773	35,5	935	37,6	774	37,6	709	39,0	650	39,0
Grajewo	1496	35,4	1458	34,6	1463	35,6	1494	35,9	1350	36,6	1200	37,0	1136	36,9
Hajnówka	983	46,6	970	47,6	1060	46,1	1154	50,1	959	51,6	899	52,4	879	53,0
Kolno	1760	57,4	1739	55,8	1892	59,7	2007	59,7	1831	62,7	1691	62,2	1727	64,2
Łomża	1922	33,0	2110	33,6	2277	34,9	2413	35,4	2219	35,4	2019	37,1	1821	36,9
Mońki	904	49,4	1030	51,3	1107	52,4	1159	53,9	1043	55,3	1054	56,1	802	56,7
Sejny	1172	68,9	1375	66,0	1262	68,9	1311	69,4	940	70,3	1008	69,6	956	69,5
Siemiatycze	889	58,4	926	56,8	967	56,8	1063	57,1	1037	58,9	969	58,5	934	60,1
Sokółka	2201	47,7	2268	47,3	2359	49,2	2532	50,2	2284	52,4	2211	53,0	1912	53,8
Suwałki	1327	28,0	1359	27,7	1484	28,5	1546	29,8	1006	26,5	965	28,9	844	28,9
Wysokie Maz.	1218	57,6	1279	54,9	1313	55,2	1410	56,1	1168	56,8	1167	56,1	1015	55,0
Zambrów	1022	40,4	1117	41,0	1224	40,7	1141	40,0	971	40,4	853	39,0	751	40,4
Woj. podlaskie	21498	33,7	22472	34,1	23746	34,6	24839	35,0	21403	35,4	20055	36,5	17953	37,1

SYTUACJA NA RYNKU PRACY W WOJ. PODLASKIM W 2016 ROKU

TABLICA 6. BEZROBOTNI Z PRAWEM DO ZASIŁKU ZAREJESTROWANI W WOJ. PODLASKIM WEDŁUG POWIATOWYCH URZĘDÓW PRACY W LATACH 2010-2016 (stan w końcu roku)

POWIATOWE URZĘDY PRACY	2010		2011		2012		2013		2014		2015		2016	
	liczba bezrobotnych	% do ogółu	liczba bezrobotnych	% do ogółu	liczba bezrobotnych	% do ogółu	liczba bezrobotnych	% do ogółu	liczba bezrobotnych	% do ogółu	liczba bezrobotnych	% do ogółu	liczba bezrobotnych	% do ogółu
Augustów	356	8,9	402	9,7	383	9,2	297	7,0	271	7,5	272	8,3	219	8,6
Białystok	2688	11,5	3002	12,7	3331	13,2	2658	10,2	2202	9,8	2023	10,1	1787	10,3
Bielsk Podl.	260	12,1	284	13,5	252	11,6	322	13,0	231	11,2	202	11,1	246	14,8
Grajewo	680	16,1	640	15,2	661	16,1	578	13,9	555	15,1	492	15,2	459	14,9
Hajnówka	243	11,5	302	14,8	285	12,4	244	10,6	221	11,9	220	12,8	226	13,6
Kolno	366	11,9	250	8,0	395	12,5	384	11,4	171	5,9	306	11,3	283	10,5
Łomża	890	15,3	932	14,9	948	14,5	783	11,5	723	11,5	623	11,4	585	11,9
Mońki	155	8,5	168	8,4	157	7,4	140	6,5	128	6,8	113	6,0	99	7,0
Sejny	290	17,1	287	13,8	243	13,3	234	12,4	98	7,3	174	12,0	180	13,1
Siemiatycze	132	8,5	177	10,9	192	11,3	172	9,2	126	7,2	145	8,8	109	7,0
Sokółka	348	7,5	361	7,5	435	9,1	313	6,2	270	6,2	272	6,5	229	6,4
Suwałki	631	13,3	736	15,0	822	15,8	688	13,3	544	14,3	506	15,1	467	16,0
Wysokie M.	226	10,7	277	11,9	265	11,1	239	9,5	143	6,9	160	7,7	136	7,4
Zambrów	273	10,8	327	12,0	366	12,2	239	8,4	217	9,0	211	9,6	190	10,2
Woj. podlaskie	7538	11,8	8145	12,4	8735	12,7	7291	10,3	5900	9,8	5719	10,4	5215	10,8

SYTUACJA NA RYNKU PRACY W WOJ. PODLASKIM W 2016 ROKU

**TABLICA 7. BEZROBOTNI ZWOLNIENI Z PRZYCZYŃ DOTYCZĄCYCH ZAKŁADU PRACY ZAREJESTROWANI
W WOJ. PODLASKIM WEDŁUG POWIATOWYCH URZĘDÓW PRACY W LATACH 2010-2016 (stan w końcu roku)**

POWIATOWE URZĘDY PRACY	2010		2011		2012		2013		2014		2015		2016	
	liczba bez- robot- nych	% do ogółu	liczba bez- robot- nych	% do ogółu	liczba bez- robot- nych	% do ogółu	liczba bez- robot- nych	% do ogółu	liczba bez- robot- nych	% do ogółu	liczba bez- robot- nych	% do ogółu	liczba bez- robot- nych	% do ogółu
Augustów	87	2,2	96	2,3	131	3,1	172	4,1	151	4,2	107	3,3	75	3,0
Białystok	532	2,3	503	2,1	705	2,8	944	3,6	705	3,1	662	3,3	578	3,3
Bielsk Podl.	25	1,2	24	1,1	29	1,3	124	5,0	129	6,3	84	4,6	154	9,2
Grajewo	21	0,5	43	1,0	98	2,4	101	2,4	76	2,1	65	2,0	62	2,0
Hajnówka	81	3,8	99	4,9	99	4,3	108	4,7	75	4,0	76	4,4	61	3,7
Kolno	101	3,3	96	3,1	93	2,9	134	4,0	99	3,4	72	2,6	75	2,8
Łomża	96	1,6	125	2,0	165	2,5	106	1,6	120	1,9	56	1,0	44	0,9
Mońki	62	3,4	47	2,3	63	3,0	75	3,5	70	3,7	74	3,9	41	2,9
Sejny	12	0,7	17	0,8	20	1,1	24	1,3	9	0,7	21	1,4	25	1,8
Siemiatycze	9	0,6	5	0,3	69	4,1	142	7,6	123	7,0	97	5,9	96	6,2
Sokółka	125	2,7	132	2,8	212	4,4	268	5,3	192	4,4	182	4,4	162	4,6
Suwałki	150	3,2	187	3,8	234	4,5	218	4,2	153	4,0	115	3,4	117	4,0
Wysokie M.	36	1,7	33	1,4	43	1,8	51	2,0	65	3,2	92	4,4	74	4,0
Zambrów	51	2,0	111	4,1	104	3,5	87	3,1	70	2,9	81	3,7	60	3,2
Woj. podlaskie	1388	2,2	1518	2,3	2065	3,0	2554	3,6	2037	3,4	1784	3,2	1624	3,4

SYTUACJA NA RYNKU PRACY W WOJ. PODLASKIM W 2016 ROKU

TABLICA 8. BEZROBOTNI W OKRESIE DO 12 MIESIĘCY OD DNIA UKOŃCZENIA NAUKI ZAREJESTROWANI W WOJ. PODLASKIM WEDŁUG POWIATOWYCH URZĘDÓW PRACY W LATACH 2010 - 2016 (stan w końcu roku)

POWIATOWE URZĘDY PRACY	2010		2011		2012		2013		2014		2015		2016	
	liczba bezrobotnych	% do ogółu	liczba bezrobotnych	% do ogółu	liczba bezrobotnych	% do ogółu	liczba bezrobotnych	% do ogółu	liczba bezrobotnych	% do ogółu	liczba bezrobotnych	% do ogółu	liczba bezrobotnych	% do ogółu
Augustów	276	6,9	265	6,4	250	6,0	259	6,1	155	4,3	153	4,7	105	4,1
Białystok	1579	6,8	1453	6,2	1490	5,9	1332	5,1	1068	4,8	829	4,1	569	3,3
Bielsk Podl.	165	7,7	180	8,6	218	10,0	223	9,0	128	6,2	89	4,9	85	5,1
Grajewo	239	5,7	234	5,6	242	5,9	247	5,9	168	4,6	159	4,9	110	3,6
Hajnówka	111	5,3	93	4,6	156	6,8	109	4,7	77	4,1	59	3,4	40	2,4
Kolno	248	8,1	222	7,1	265	8,4	274	8,2	196	6,7	197	7,2	150	5,6
Łomża	465	8,0	493	7,9	410	6,3	464	6,8	391	6,2	321	5,9	268	5,4
Mońki	136	7,4	174	8,7	196	9,3	160	7,4	145	7,7	115	6,1	78	5,5
Sejny	79	4,6	97	4,7	77	4,2	116	6,1	55	4,1	54	3,7	44	3,2
Siemiatycze	171	11,0	152	9,3	162	9,5	151	8,1	123	7,0	108	6,5	77	5,0
Sokółka	333	7,2	318	6,6	311	6,5	330	6,5	219	5,0	210	5,0	149	4,2
Suwałki	288	6,1	342	7,0	335	6,4	336	6,5	177	4,7	199	6,0	147	5,0
Wysokie M.	178	8,4	216	9,3	217	9,1	250	9,9	152	7,4	161	7,7	106	5,7
Zambrów	181	7,2	217	8,0	193	6,4	226	7,9	133	5,5	122	5,6	68	3,7
Woj. podlaskie	4449	7,0	4456	6,8	4522	6,6	4477	6,3	3187	5,3	2776	5,0	1996	4,1

SYTUACJA NA RYNKU PRACY W WOJ. PODLASKIM W 2016 ROKU

TABLICA 9. BEZROBOTNI CUDZOZIEMCY ZAREJESTROWANI W WOJ. PODLASKIM WEDŁUG POWIATOWYCH URZĘDÓW PRACY W LATACH 2010-2016 (stan w końcu roku)

POWIATOWE URZĘDY PRACY	2010		2011		2012		2013		2014		2015		2016	
	liczba bezrobotnych	% do ogółu	liczba bezrobotnych	% do ogółu	liczba bezrobotnych	% do ogółu	liczba bezrobotnych	% do ogółu	liczba bezrobotnych	% do ogółu	liczba bezrobotnych	% do ogółu	liczba bezrobotnych	% do ogółu
Augustów	6	0,1	9	0,2	9	0,2	8	0,2	7	0,2	5	0,2	7	0,3
Białystok	133	0,6	172	0,7	167	0,7	175	0,7	134	0,6	157	0,8	158	0,9
Bielsk Podl.	8	0,4	8	0,4	7	0,3	11	0,4	6	0,3	8	0,4	8	0,5
Grajewo	6	0,1	6	0,1	6	0,1	1	0,0	6	0,2	3	0,1	7	0,2
Hajnówka	8	0,4	8	0,4	10	0,4	11	0,5	10	0,5	7	0,4	7	0,4
Kolno	3	0,1	3	0,1	2	0,1	3	0,1	2	0,1	5	0,2	6	0,2
Łomża	67	1,2	58	0,9	70	1,1	77	1,1	47	0,7	46	0,8	59	1,2
Mońki	1	0,1	2	0,1	3	0,1	3	0,1	2	0,1	2	0,1	0	0,0
Sejny	3	0,2	2	0,1	1	0,1	6	0,3	3	0,2	1	0,1	3	0,2
Siemiatycze	0	0,0	1	0,1	0	0,0	6	0,3	3	0,2	4	0,2	4	0,3
Sokółka	17	0,4	18	0,4	19	0,4	21	0,4	27	0,6	25	0,6	21	0,6
Suwałki	6	0,1	8	0,2	9	0,2	12	0,2	7	0,2	5	0,1	7	0,2
Wysokie M.	6	0,3	6	0,3	6	0,3	4	0,2	5	0,2	4	0,2	3	0,2
Zambrów	8	0,3	13	0,5	7	0,2	7	0,2	4	0,2	5	0,2	4	0,2
Woj. podlaskie	272	0,4	314	0,5	316	0,5	345	0,5	263	0,4	277	0,5	294	0,6

SYTUACJA NA RYNKU PRACY W WOJ. PODLASKIM W 2016 ROKU

TABLICA 10. BEZROBOTNI BEZ KWALIFIKACJI ZAWODOWYCH ZAREJESTROWANI W WOJ. PODLASKIM WEDŁUG POWIATOWYCH URZĘDÓW PRACY W LATACH 2010-2016 (stan w końcu roku)

POWIATOWE URZĘDY PRACY	2010		2011		2012		2013		2014		2015		2016	
	liczba bez- robot- nych	% do ogółu	liczba bez- robot- nych	% do ogółu	liczba bez- robot- nych	% do ogółu	liczba bez- robot- nych	% do ogółu	liczba bez- robot- nych	% do ogółu	liczba bez- robot- nych	% do ogółu	liczba bez- robot- nych	% do ogółu
Augustów	1029	25,6	1156	28,0	1127	27,0	1153	27,2	950	26,4	875	26,9	681	26,8
Białystok	6649	28,5	6740	28,6	7186	28,5	7453	28,6	6302	28,1	5708	28,5	4788	27,7
Bielsk Podl.	594	27,8	660	31,4	697	32,0	828	33,3	685	33,3	588	32,4	516	31,0
Grajewo	1444	34,2	1528	36,3	1456	35,4	1547	37,1	1400	38,0	1242	38,3	1216	39,5
Hajnówka	592	28,1	637	31,2	726	31,6	767	33,3	608	32,7	551	32,1	537	32,4
Kolno	1136	37,1	1442	46,3	1481	46,7	1485	44,2	1270	43,5	1130	41,6	1113	41,4
Łomża	1558	26,8	2027	32,3	2146	32,9	2230	32,7	2066	32,9	1815	33,3	1339	27,2
Mońki	432	23,6	513	25,6	551	26,1	769	35,8	827	43,8	866	46,1	692	48,9
Sejny	607	35,7	817	39,2	699	38,2	728	38,5	528	39,5	556	38,4	525	38,2
Siemiatycze	378	24,4	549	33,7	606	35,6	715	38,4	686	39,0	690	41,7	653	42,0
Sokółka	1024	22,2	1156	24,1	1091	22,8	1339	26,6	1226	28,2	1269	30,4	1123	31,6
Suwałki	1554	32,8	1426	29,1	1765	33,9	1848	35,6	1330	35,1	1194	35,7	1063	36,4
Wysokie M.	446	21,1	466	20,0	521	21,9	768	30,5	686	33,3	757	36,4	679	36,8
Zambrów	586	23,2	647	23,7	681	22,7	810	28,4	789	32,9	747	34,2	690	37,1
Woj. podlaskie	18029	28,3	19764	30,0	20733	30,2	22440	31,7	19353	32,0	17988	32,7	15615	32,3

SYTUACJA NA RYNKU PRACY W WOJ. PODLASKIM W 2016 ROKU

TABLICA 11. BEZROBOTNI BEZ DOŚWIADCZENIA ZAWODOWEGO ZAREJESTROWANI W WOJ. PODLASKIM WEDŁUG POWIATOWYCH URZĘDÓW PRACY W LATACH 2010-2016 (stan w końcu roku)

POWIATOWE URZĘDY PRACY	2010		2011		2012		2013		2014		2015		2016	
	liczba bez- robot- nych	% do ogółu	liczba bez- robot- nych	% do ogółu	liczba bez- robot- nych	% do ogółu	liczba bez- robot- nych	% do ogółu	liczba bez- robot- nych	% do ogółu	liczba bez- robot- nych	% do ogółu	liczba bez- robot- nych	% do ogółu
Augustów	1270	31,6	1226	29,7	1206	28,9	1232	29,1	1004	27,9	900	27,6	649	25,6
Białystok	7218	31,0	7038	29,8	7122	28,3	7127	27,4	5976	26,7	5095	25,4	3892	22,5
Bielsk Podl.	663	31,0	643	30,6	693	31,8	757	30,5	602	29,2	454	25,0	370	22,2
Grajewo	1486	35,2	1401	33,3	1303	31,7	1355	32,5	1134	30,8	945	29,1	871	28,3
Hajnówka	527	25,0	466	22,9	584	25,4	563	24,4	422	22,7	346	20,2	322	19,4
Kolno	1160	37,8	1176	37,7	1191	37,6	1241	36,9	1081	37,0	1012	37,2	958	35,6
Łomża	1615	27,7	1698	27,1	1722	26,4	1815	26,6	1670	26,6	1419	26,0	1201	24,4
Mońki	724	39,6	809	40,3	836	39,5	857	39,9	745	39,5	729	38,8	491	34,7
Sejny	620	36,5	765	36,7	665	36,3	682	36,1	467	34,9	479	33,1	440	32,0
Siemiatycze	608	39,2	628	38,5	669	39,3	723	38,8	669	38,0	622	37,6	547	35,2
Sokółka	1776	38,5	1831	38,2	1795	37,5	1899	37,7	1600	36,7	1478	35,4	1171	32,9
Suwałki	1223	25,8	1205	24,6	1244	23,9	1213	23,4	781	20,6	683	20,4	548	18,8
Wysokie M.	816	38,6	852	36,6	857	36,0	898	35,7	722	35,1	736	35,4	617	33,4
Zambrów	881	34,8	905	33,2	967	32,2	917	32,2	729	30,4	605	27,7	445	23,9
Woj. podlaskie	20587	32,3	20643	31,3	20854	30,4	21279	30,0	17602	29,1	15503	28,2	12522	25,9

SYTUACJA NA RYNKU PRACY W WOJ. PODLASKIM W 2016 ROKU

TABLICA 12. BEZROBOTNE KOBIETY, KTÓRE NIE PODJĘŁY ZATRUDNIENIA PO URODZENIU DZIECKA ZAREJESTROWANE W WOJ. PODLASKIM WEDŁUG POWIATOWYCH URZĘDÓW PRACY W LATACH 2010-2016
(stan w końcu roku)

POWIATOWE URZĘDY PRACY	2010		2011		2012		2013		2014		2015		2016	
	liczba bezrobotnych	% do ogółu	liczba bezrobotnych	% do ogółu	liczba bezrobotnych	% do ogółu	liczba bezrobotnych	% do ogółu	liczba bezrobotnych	% do ogółu	liczba bezrobotnych	% do ogółu	liczba bezrobotnych	% do ogółu
Augustów	452	11,3	463	11,2	489	11,7	485	11,5	458	12,7	432	13,3	347	13,7
Białystok	1867	8,0	1993	8,5	2109	8,4	2196	8,4	2178	9,7	2190	10,9	2231	12,9
Bielsk Podl.	171	8,0	190	9,0	209	9,6	276	11,1	236	11,5	238	13,1	223	13,4
Grajewo	488	11,5	492	11,7	497	12,1	538	12,9	534	14,5	455	14,0	503	16,3
Hajnówka	172	8,2	182	8,9	227	9,9	258	11,2	224	12,0	211	12,3	199	12,0
Kolno	251	8,2	297	9,5	325	10,3	349	10,4	320	11,0	294	10,8	351	13,1
Łomża	564	9,7	685	10,9	719	11,0	773	11,3	761	12,1	708	13,0	699	14,2
Mońki	184	10,1	208	10,4	247	11,7	268	12,5	244	12,9	236	12,6	214	15,1
Sejny	128	7,5	136	6,5	131	7,2	124	6,6	107	8,0	110	7,6	109	7,9
Siemiatycze	165	10,6	183	11,2	196	11,5	201	10,8	214	12,2	231	14,0	228	14,7
Sokółka	379	8,2	470	9,8	484	10,1	532	10,5	539	12,4	563	13,5	514	14,5
Suwałki	438	9,2	446	9,1	483	9,3	492	9,5	428	11,3	378	11,3	401	13,7
Wysokie M.	163	7,7	178	7,6	202	8,5	223	8,9	203	9,9	228	11,0	223	12,1
Zambrów	290	11,5	310	11,4	362	12,0	387	13,6	360	15,0	330	15,1	324	17,4
Woj. podlaskie	5712	9,0	6233	9,5	6680	9,7	7102	10,0	6806	11,3	6604	12,0	6566	13,6

SYTUACJA NA RYNKU PRACY W WOJ. PODLASKIM W 2016 ROKU

TABLICA 13. BEZROBOTNI DO 30 ROKU ŻYCIA ZAREJESTROWANI W WOJ. PODLASKIM WEDŁUG POWIATOWYCH URZĘDÓW PRACY W LATACH 2014 - 2016 (stan w końcu roku)

POWIATOWE URZĘDY PRACY	2014		2015		2016	
	liczba bezrobotnych	% do ogółu	liczba bezrobotnych	% do ogółu	liczba bezrobotnych	% do ogółu
Augustów	1195	33,2	1018	31,2	733	28,9
Białystok	6569	29,3	5422	27,0	4316	25,0
Bielsk Podl.	817	39,7	643	35,4	514	30,8
Grajewo	1304	35,4	1120	34,5	967	31,4
Hajnówka	481	25,9	391	22,8	389	23,5
Kolno	1322	45,3	1231	45,3	1123	41,8
Łomża	2293	36,5	1965	36,1	1663	33,7
Mońki	850	45,0	791	42,1	566	40,0
Sejny	452	33,8	492	34,0	474	34,4
Siemiatycze	707	40,1	614	37,1	530	34,1
Sokółka	1636	37,6	1448	34,7	1125	31,6
Suwałki	1126	29,7	1055	31,5	845	28,9
Wysokie M.	959	46,6	938	45,1	750	40,6
Zambrów	909	37,9	754	34,5	543	29,2
Woj. podlaskie	20620	34,1	17882	32,5	14538	30,1

SYTUACJA NA RYNKU PRACY W WOJ. PODLASKIM W 2016 ROKU

TABLICA 14. BEZROBOTNI DO 25 ROKU ŻYCIA ZAREJESTROWANI W WOJ. PODLASKIM WEDŁUG POWIATOWYCH URZĘDÓW PRACY W LATACH 2010 - 2016 (stan w końcu roku)

POWIATOWE URZĘDY PRACY	2010		2011		2012		2013		2014		2015		2016	
	liczba bezrobotnych	% do ogółu	liczba bezrobotnych	% do ogółu	liczba bezrobotnych	% do ogółu	liczba bezrobotnych	% do ogółu	liczba bezrobotnych	% do ogółu	liczba bezrobotnych	% do ogółu	liczba bezrobotnych	% do ogółu
Augustów	1057	26,3	1027	24,9	930	22,3	940	22,2	651	18,1	541	16,6	381	15,0
Białystok	4313	18,5	4054	17,2	3939	15,6	3737	14,4	2922	13,0	2348	11,7	1739	10,1
Bielsk Podl.	587	27,4	532	25,3	603	27,7	626	25,2	464	22,5	330	18,2	252	15,1
Grajewo	1111	26,3	1047	24,9	903	22,0	908	21,8	718	19,5	637	19,6	496	16,1
Hajnówka	375	17,8	305	15,0	420	18,3	341	14,8	235	12,6	196	11,4	180	10,9
Kolno	1040	33,9	985	31,6	981	31,0	1031	30,7	819	28,1	776	28,6	677	25,2
Łomża	1474	25,3	1467	23,4	1491	22,8	1469	21,5	1242	19,8	1009	18,5	845	17,1
Mońki	586	32,0	646	32,2	673	31,8	606	28,2	508	26,9	476	25,3	300	21,2
Sejny	393	23,1	491	23,6	406	22,2	420	22,2	245	18,3	256	17,7	234	17,0
Siemiatycze	481	31,0	424	26,0	462	27,1	470	25,2	408	23,2	354	21,4	285	18,4
Sokółka	1256	27,2	1208	25,2	1156	24,1	1226	24,3	932	21,4	817	19,6	581	16,3
Suwałki	1108	23,4	1068	21,8	1063	20,4	979	18,9	543	14,3	526	15,7	401	13,7
Wysokie M.	721	34,1	730	31,3	747	31,4	758	30,1	569	27,6	532	25,6	418	22,6
Zambrów	748	29,6	753	27,6	776	25,8	686	24,1	528	22,0	435	19,9	293	15,8
Woj. podlaskie	15250	23,9	14737	22,4	14550	21,2	14197	20,0	10784	17,9	9233	16,8	7082	14,6

SYTUACJA NA RYNKU PRACY W WOJ. PODLASKIM W 2016 ROKU

TABLICA 15. DŁUGOTRWALE BEZROBOTNI ZAREJESTROWANI W WOJ. PODLASKIM WEDŁUG POWIATOWYCH URZĘDÓW PRACY W LATACH 2010-2016 (stan w końcu roku)

POWIATOWE URZĘDY PRACY	2010		2011		2012		2013		2014		2015		2016	
	liczba bezrobotnych	% do ogółu	liczba bezrobotnych	% do ogółu	liczba bezrobotnych	% do ogółu	liczba bezrobotnych	% do ogółu	liczba bezrobotnych	% do ogółu	liczba bezrobotnych	% do ogółu	liczba bezrobotnych	% do ogółu
Augustów	2306	57,4	2505	60,7	2589	62,0	2702	63,8	2425	67,4	2135	65,5	1562	61,5
Białystok	11910	51,1	12843	54,5	13804	54,8	15164	58,3	14054	62,7	12527	62,5	10756	62,3
Bielsk Podl.	1000	46,7	1088	51,7	1059	48,6	1155	46,5	1140	55,4	1070	58,9	942	56,5
Grajewo	2388	56,5	2616	62,1	2536	61,7	2596	62,3	2355	63,9	1989	61,3	1977	64,1
Hajnówka	1067	50,6	1056	51,8	1117	48,6	1206	52,4	1058	56,9	946	55,2	924	55,7
Kolno	1608	52,5	2010	64,5	2015	63,6	2146	63,9	1987	68,1	1708	62,8	1777	66,1
Łomża	2644	45,4	3218	51,3	3462	53,0	3771	55,3	3642	58,0	3165	58,1	2799	56,8
Mońki	959	52,4	1152	57,4	1264	59,8	1364	63,5	1195	63,3	1174	62,4	858	60,6
Sejny	1045	61,5	1361	65,3	1227	67,0	1180	62,4	873	65,3	897	61,9	854	62,1
Siemiatycze	689	44,4	841	51,6	873	51,3	1016	54,5	1046	59,4	956	57,8	960	61,8
Sokółka	2793	60,5	3090	64,5	3091	64,5	3324	65,9	3040	69,8	2884	69,1	2403	67,6
Suwałki	1999	42,2	2181	44,5	2333	44,8	2452	47,2	1946	51,3	1539	46,0	1298	44,5
Wysokie M.	910	43,0	1133	48,6	1187	49,9	1286	51,1	1174	57,0	1123	54,0	1064	57,6
Zambrów	1270	50,2	1430	52,5	1625	54,1	1720	60,3	1474	61,4	1311	59,9	1127	60,6
Woj. podlaskie	32588	51,1	36524	55,4	38182	55,6	41082	58,0	37409	61,9	33424	60,7	29301	60,6

SYTUACJA NA RYNKU PRACY W WOJ. PODLASKIM W 2016 ROKU

TABLICA 16. BEZROBOTNI POWYŻEJ 50 ROKU ŻYCIA ZAREJESTROWANI W WOJ. PODLASKIM WEDŁUG POWIATOWYCH URZĘDÓW PRACY W LATACH 2010-2016 (stan w końcu roku)

POWIATOWE URZĘDY PRACY	2010		2011		2012		2013		2014		2015		2016	
	liczba bezrobotnych	% do ogółu	liczba bezrobotnych	% do ogółu	liczba bezrobotnych	% do ogółu	liczba bezrobotnych	% do ogółu	liczba bezrobotnych	% do ogółu	liczba bezrobotnych	% do ogółu	liczba bezrobotnych	% do ogółu
Augustów	856	21,3	931	22,6	949	22,7	1024	24,2	954	26,5	939	28,8	796	31,4
Białystok	6009	25,8	6086	25,8	6614	26,2	7351	28,2	6392	28,5	5919	29,5	5295	30,7
Bielsk Podl.	474	22,1	475	22,6	466	21,4	602	24,2	528	25,6	494	27,2	492	29,5
Grajewo	785	18,6	861	20,5	884	21,5	927	22,3	875	23,7	763	23,5	782	25,4
Hajnówka	560	26,6	568	27,9	589	25,6	671	29,1	560	30,1	567	33,1	538	32,4
Kolno	427	13,9	476	15,3	477	15,1	557	16,6	502	17,2	487	17,9	499	18,6
Łomża	1207	20,7	1367	21,8	1482	22,7	1660	24,3	1604	25,6	1389	25,5	1295	26,3
Mońki	356	19,5	390	19,4	419	19,8	462	21,5	404	21,4	449	23,9	361	25,5
Sejny	318	18,7	411	19,7	379	20,7	380	20,1	291	21,8	340	23,5	297	21,6
Siemiatycze	340	21,9	372	22,8	386	22,7	452	24,3	432	24,5	439	26,5	446	28,7
Sokółka	970	21,0	1030	21,5	1020	21,3	1121	22,2	1034	23,7	1037	24,8	982	27,6
Suwałki	1098	23,2	1233	25,2	1325	25,4	1390	26,8	1209	31,9	1053	31,5	943	32,3
Wysokie M.	373	17,6	454	19,5	401	16,9	475	18,9	426	20,7	452	21,7	436	23,6
Zambrów	456	18,0	501	18,4	542	18,0	575	20,2	515	21,4	521	23,8	536	28,8
Woj. podlaskie	14229	22,3	15155	23,0	15933	23,2	17647	24,9	15726	26,0	14849	27,0	13698	28,3

SYTUACJA NA RYNKU PRACY W WOJ. PODLASKIM W 2016 ROKU

TABLICA 17. BEZROBOTNI POSIADAJĄCY CO NAJMNIEJ JEDNO DZIECKO 18 ROKU ŻYCIA (DO 2014R.)/DO 6 ROKU ŻYCIA (OD 2015 r.) ZAREJESTROWANI W WOJ. PODLASKIM WEDŁUG POWIATOWYCH URZĘDÓW PRACY W LATACH 2010-2016 (stan w końcu roku)

POWIATOWE URZĘDY PRACY	2010		2011		2012		2013		2014		2015		2016	
	liczba bezrobotnych	% do ogółu	liczba bezrobotnych	% do ogółu	liczba bezrobotnych	% do ogółu	liczba bezrobotnych	% do ogółu	liczba bezrobotnych	% do ogółu	liczba bezrobotnych	% do ogółu	liczba bezrobotnych	% do ogółu
Augustów	275	6,8	312	7,6	307	7,3	303	7,2	311	8,6	362	11,1	309	12,2
Białystok	1643	7,1	1687	7,2	1792	7,1	1935	7,4	1793	8,0	2215	11,0	2400	13,9
Bielsk Podl.	117	5,5	151	7,2	161	7,4	202	8,1	176	8,5	329	18,1	315	18,9
Grajewo	205	4,8	223	5,3	247	6,0	277	6,7	279	7,6	531	16,4	507	16,5
Hajnówka	188	8,9	187	9,2	213	9,3	235	10,2	198	10,7	197	11,5	195	11,8
Kolno	94	3,1	119	3,8	132	4,2	163	4,9	137	4,7	366	13,5	420	15,6
Łomża	363	6,2	400	6,4	378	5,8	425	6,2	427	6,8	662	12,2	686	13,9
Mońki	84	4,6	104	5,2	117	5,5	132	6,1	112	5,9	300	16,0	262	18,5
Sejny	100	5,9	122	5,9	111	6,1	114	6,0	97	7,3	119	8,2	122	8,9
Siemiatycze	108	7,0	105	6,4	123	7,2	135	7,2	144	8,2	231	14,0	223	14,4
Sokółka	280	6,1	289	6,0	290	6,1	323	6,4	291	6,7	587	14,1	543	15,3
Suwałki	498	10,5	494	10,1	508	9,7	513	9,9	407	10,7	408	12,2	469	16,1
Wysokie M.	56	2,6	96	4,1	101	4,2	123	4,9	122	5,9	318	15,3	287	15,5
Zambrów	168	6,6	181	6,6	182	6,1	190	6,7	181	7,5	301	13,8	263	14,1
Woj. podlaskie	4179	6,6	4470	6,8	4662	6,8	5070	7,2	4675	7,7	6926	12,6	7001	14,5

SYTUACJA NA RYNKU PRACY W WOJ. PODLASKIM W 2016 ROKU

TABLICA 18. BEZROBOTNI NIEPEŁNOSPRAWNI ZAREJESTROWANI W WOJ. PODLASKIM WEDŁUG POWIATOWYCH URZĘDÓW PRACY W LATACH 2010-2016 (stan w końcu roku)

POWIATOWE URZĘDY PRACY	2010		2011		2012		2013		2014		2015		2016	
	liczba bezrobotnych	% do ogółu	liczba bezrobotnych	% do ogółu	liczba bezrobotnych	% do ogółu	liczba bezrobotnych	% do ogółu	liczba bezrobotnych	% do ogółu	liczba bezrobotnych	% do ogółu	liczba bezrobotnych	% do ogółu
Augustów	130	3,2	138	3,3	125	3,0	128	3,0	121	3,4	106	3,3	72	2,8
Białystok	1503	6,4	1573	6,7	1764	7,0	1909	7,3	1686	7,5	1590	7,9	1407	8,1
Bielsk Podl.	164	7,7	163	7,7	155	7,1	200	8,0	197	9,6	160	8,8	170	10,2
Grajewo	98	2,3	107	2,5	96	2,3	110	2,6	108	2,9	100	3,1	89	2,9
Hajnówka	147	7,0	140	6,9	142	6,2	167	7,3	141	7,6	135	7,9	123	7,4
Kolno	69	2,3	59	1,9	69	2,2	59	1,8	62	2,1	63	2,3	52	1,9
Łomża	415	7,1	459	7,3	481	7,4	491	7,2	470	7,5	387	7,1	329	6,7
Mońki	48	2,6	63	3,1	72	3,4	69	3,2	64	3,4	70	3,7	58	4,1
Sejny	18	1,1	26	1,2	23	1,3	27	1,4	15	1,1	17	1,2	19	1,4
Siemiatycze	65	4,2	82	5,0	91	5,3	101	5,4	102	5,8	91	5,5	84	5,4
Sokółka	221	4,8	215	4,5	218	4,5	247	4,9	227	5,2	199	4,8	186	5,2
Suwałki	400	8,4	394	8,0	411	7,9	461	8,9	439	11,6	355	10,6	313	10,7
Wysokie M.	55	2,6	60	2,6	61	2,6	77	3,1	80	3,9	60	2,9	49	2,7
Zambrów	86	3,4	94	3,4	107	3,6	104	3,6	89	3,7	91	4,2	91	4,9
Woj. podlaskie	3419	5,4	3573	5,4	3815	5,6	4150	5,9	3801	6,3	3424	6,2	3042	6,3

SYTUACJA NA RYNKU PRACY W WOJ. PODLASKIM W 2016 ROKU

TABLICA 19. BEZROBOTNI ZAREJESTROWANI W WOJ. PODLASKIM WEDŁUG WIEKU W LATACH 2010–2016
(stan w końcu roku)

LATA	Ogółem, z tego w wieku:	18-24	25-34	35-44	45-54	55-59	60 i więcej
w liczbach bezwzględnych							
2010	63761	15250	18040	10694	12998	5398	1381
2011	65920	14737	19175	11288	12860	6079	1781
2012	68705	14550	20410	12006	12897	6749	2093
2013	70889	14197	20615	12627	13037	7772	2641
2014	60394	10784	17502	11389	10995	6802	2922
2015	55019	9233	15748	10591	9794	6446	3207
2016	48361	7082	13997	9616	8383	5763	3520
w odsetkach							
2010	100,0	23,9	28,3	16,8	20,4	8,5	2,2
2011	100,0	22,4	29,1	17,1	19,5	9,2	2,7
2012	100,0	21,2	29,7	17,5	18,8	9,8	3,0
2013	100,0	20,0	29,1	17,8	18,4	11,0	3,7
2014	100,0	17,9	29,0	18,9	18,2	11,3	4,8
2015	100,0	16,8	28,6	19,2	17,8	11,7	5,8
2016	100,0	14,6	28,9	19,9	17,3	11,9	7,3

SYTUACJA NA RYNKU PRACY W WOJ. PODLASKIM W 2016 ROKU

TABLICA 20. BEZROBOTNI ZAREJESTROWANI W WOJ. PODLASKIM WEDŁUG POZIOMU WYKSZTAŁCENIA W LATACH 2010-2016 (stan w końcu roku)

LATA	Ogółem	z tego z wykształceniem:				
		wyższym	policealnym i średnim zawodowym	średnim ogólnokształcącym	zasadniczym zawodowym	gimnazjalnym i poniżej
w liczbach bezwzględnych						
2010	63761	7853	14644	7895	15555	17814
2011	65920	8650	15108	8107	16053	18002
2012	68705	9334	15829	8190	16626	18726
2013	70889	9874	16636	8427	17063	18889
2014	60394	8538	13967	7118	14410	16361
2015	55019	7871	12688	6360	13149	14951
2016	48361	6993	11093	5555	11453	13267
w odsetkach						
2010	100,0	12,3	23,0	12,4	24,4	27,9
2011	100,0	13,1	22,9	12,3	24,4	27,3
2012	100,0	13,6	23,0	11,9	24,2	27,3
2013	100,0	13,9	23,5	11,9	24,1	26,6
2014	100,0	14,1	23,1	11,8	23,9	27,1
2015	100,0	14,3	23,1	11,6	23,9	27,2
2016	100,0	14,5	22,9	11,5	23,7	27,4

SYTUACJA NA RYNKU PRACY W WOJ. PODLASKIM W 2016 ROKU

TABLICA 21. BEZROBOTNI ZAREJESTROWANI W WOJ. PODLASKIM WEDŁUG STAŻU PRACY W LATACH 2010–2016 (stan w końcu roku)

LATA	Ogółem	z tego ze stażem:						
		do 1 roku	1-5 lat	5-10 lat	10-20 lat	20-30 lat	30 lat i więcej	bez stażu
w liczbach bezwzględnych								
2010	63761	9979	13753	7213	8297	6149	1851	16519
2011	65920	10369	14398	7812	8630	6373	2013	16325
2012	68705	10826	15182	8427	8947	6586	2451	16286
2013	70889	11787	15075	8798	9427	6822	2679	16301
2014	60394	10632	12728	7643	8249	5687	2153	13302
2015	55019	10355	11869	6980	7430	5140	1906	11339
2016	48361	9703	10844	6272	6599	4383	1661	8899
w odsetkach								
2010	100,0	15,7	21,6	11,3	13,0	9,6	2,9	25,9
2011	100,0	15,7	21,8	11,9	13,1	9,7	3,1	24,8
2012	100,0	15,8	22,1	12,3	13,0	9,6	3,6	23,7
2013	100,0	16,6	21,3	12,4	13,3	9,6	3,8	23,0
2014	100,0	17,6	21,1	12,7	13,7	9,4	3,6	22,0
2015	100,0	18,8	21,6	12,7	13,5	9,3	3,5	20,6
2016	100,0	20,1	22,4	13,0	13,6	9,1	3,4	18,4

SYTUACJA NA RYNKU PRACY W WOJ. PODLASKIM W 2016 ROKU

TABLICA 22. BEZROBOTNI ZAREJESTROWANI W WOJ. PODLASKIM WEDŁUG CZASU POZOSTAWANIA BEZ PRACY W LATACH 2010-2016 (stan w końcu roku)

LATA	Ogółem	z tego wg czasu pozostawania bez pracy (w miesiącach):						z Ogółem: pow.12 miesiący
		do 1	1-3	3-6	6-12	12-24	pow.24	
w liczbach bezwzględnych								
2010	63761	6655	13520	10682	11202	12411	9291	21702
2011	65920	5692	11488	10942	12015	13245	12538	25783
2012	68705	5979	11910	10822	11850	12953	15191	28144
2013	70889	5765	10924	11176	12802	13303	16919	30222
2014	60394	5126	9952	8335	8957	11238	16786	28024
2015	55019	4590	9208	7795	8977	8896	15553	24449
2016	48361	4142	7989	6829	7148	8423	12830	21253
w odsetkach								
2010	100,0	10,4	21,2	16,8	17,6	19,5	14,6	34,0
2011	100,0	8,6	17,4	16,6	18,2	20,1	19,0	39,1
2012	100,0	8,7	17,3	15,8	17,2	18,9	22,1	41,0
2013	100,0	8,1	15,4	15,8	18,1	18,8	23,9	42,6
2014	100,0	8,5	16,5	13,8	14,8	18,6	27,8	46,4
2015	100,0	8,3	16,7	14,2	16,3	16,2	28,3	44,4
2016	100,0	8,6	16,5	14,1	14,8	17,4	26,5	43,9

SYTUACJA NA RYNKU PRACY W WOJ. PODLASKIM W 2016 ROKU

**TABLICA 23. OFERTY PRACY ZGŁOSZONE DO POWIATOWYCH URZĘDÓW PRACY WOJ. PODLASKIEGO
W LATACH 2010-2016 (w okresie sprawozdawczym)**

POWIATOWE URZĘDY PRACY	Liczba ofert pracy													
	ogółem							w tym pracy subsydiowanej						
	2010	2011	2012	2013	2014	2015	2016	2010	2011	2012	2013	2014	2015	2016
Augustów	1714	1224	1381	1482	2123	1833	2085	1057	469	538	568	677	397	422
Białystok	5089	3906	4849	6354	7074	8380	9412	2446	1198	1224	1620	1514	2166	2313
Bielsk Podl.	1511	1062	1251	1434	1320	1206	1755	982	425	616	611	645	611	741
Grajewo	1900	1150	1221	1147	1600	1459	1628	1544	775	848	759	884	921	998
Hajnówka	1259	982	1156	1067	1873	2246	1619	849	516	670	663	718	784	805
Kolno	2044	814	853	897	1018	1058	1251	1794	538	749	790	899	907	1073
Łomża	1466	1327	1446	2002	2766	2996	3066	873	541	664	823	1337	1770	1629
Mońki	862	440	582	735	978	901	913	745	303	473	528	669	635	711
Sejny	1327	552	1008	1265	1475	897	925	1253	477	876	1089	1300	698	757
Siemiatycze	669	481	537	583	791	1072	840	554	320	465	471	540	594	644
Sokółka	2048	1233	1604	1726	1869	2004	2083	1366	584	990	902	1089	1238	1347
Suwałki	2788	1801	1583	1594	1632	2171	2135	1310	505	762	530	304	818	931
Wysokie M.	1577	998	1145	1244	1565	1424	1565	1024	353	526	500	724	489	622
Zambrów	1409	757	1028	1557	1740	1739	1745	989	263	534	526	587	650	845
Woj. podlaskie	25663	16727	19644	23087	27824	29386	31022	16786	7267	9935	10380	11887	12678	13838

SYTUACJA NA RYNKU PRACY W WOJ. PODLASKIM W 2016 ROKU

TABLICA 24. NAPŁYW I ODPŁYW BEZROBOTNYCH ORAZ OSOBY, KTÓRE PODJĘŁY PRACĘ W WOJ. PODLASKIM WEDŁUG POWIATOWYCH URZĘDÓW PRACY W LATACH 2010-2016 (w okresie sprawozdawczym)

POWIATOWE URZĘDY PRACY	Bezrobotni nowo zarejestrowani „napływ”							Bezrobotni wyrejestrowani „odpływ”							w tym osoby, które podjęły pracę						
	2010	2011	2012	2013	2014	2015	2016	2010	2011	2012	2013	2014	2015	2016	2010	2011	2012	2013	2014	2015	2016
Augustów	5134	4247	4350	4591	4178	4209	3890	4977	4136	4300	4536	4813	4548	4609	1756	1754	1798	2181	2145	2253	2318
Białystok	30643	27399	27581	27950	24472	24234	21940	29040	27123	25957	27131	28083	26596	24719	11021	11290	10692	12498	12751	13487	12901
Bielsk Pod.	3531	2943	3015	3450	2961	2752	2570	3463	2979	2939	3145	3387	2995	2719	1388	1385	1324	1578	1520	1729	1584
Grajewo	5114	4041	4113	4171	3969	3938	3851	4763	4058	4211	4118	4449	4377	4015	1780	1735	1691	1929	2111	2319	2320
Hajnówka	3273	2787	2960	2997	2862	2720	2466	3557	2856	2702	2991	3306	2864	2523	1144	1025	966	1178	1290	1141	1120
Kolno	4177	2935	2823	3260	2827	3268	3258	4156	2884	2771	3068	3269	3468	3287	1579	1148	1236	1341	1319	1681	1680
Łomża	7479	6619	6786	6988	6738	6430	6419	7185	6165	6531	6698	7285	7256	6938	3513	3079	3276	3477	3455	3758	3749
Mońki	2400	1956	2047	2092	2114	2130	1924	2262	1779	1939	2057	2376	2137	2389	799	750	869	904	993	1037	1076
Sejny	2595	2236	1995	2687	2438	2561	2331	2582	1852	2247	2629	2991	2449	2404	1035	897	957	1263	1303	1310	1274
Siemiatycze	2335	2031	2158	2341	2099	2239	1998	2189	1953	2085	2181	2201	2345	2100	694	795	741	818	920	1088	1026
Sokółka	5194	4328	4490	4756	4419	4544	4369	5016	4152	4491	4506	5107	4724	4987	1915	1864	1811	1984	2180	2375	2510
Suwałki	8801	7581	7451	8127	6933	6609	6237	8977	7417	7140	8148	8331	7057	6661	3554	3325	3172	3930	3886	3639	3343
Wysokie M.	3680	3000	2973	2904	2769	2752	2271	3458	2785	2925	2767	3226	2731	2503	1137	1082	1156	1345	1402	1505	1457
Zambrów	4030	3354	3409	3415	3011	3074	2881	4169	3159	3128	3570	3461	3288	3209	1479	1301	1348	1666	1531	1526	1515
Woj. podla- skie	88386	75457	76151	79729	71790	71460	66405	85794	73298	73366	77545	82285	76835	73063	32794	31430	31037	36092	36806	38848	37873

TABLICA 25. BEZROBOTNI PODEJMUJĄCY PRACĘ W WOJ. PODLASKIM
W LATACH 2010-2016 (w okresie sprawozdawczym)

WYSZCZEGÓLNIENIE	2010	2011	2012	2013	2014	2015	2016
w liczbach bezwzględnych							
Ogółem	32794	31430	31037	36092	36806	38848	37873
• kobiety	14850	15314	15070	17498	17745	18665	17949
• mężczyźni	17944	16116	15967	18594	19061	20183	19924
z ogółu bezrobotnych, którzy podjęli pracę:							
• osoby poprzednio pracujące	26406	25138	25567	29740	30279	32348	32178
- w tym zwolnione z przyczyn dotyczących zakładu pracy	923	635	641	1331	1382	1258	1106
• osoby dotychczas nie pracujące	6388	6292	5470	6352	6527	6500	5695
w odsetkach							
Ogółem	100,0	100,0	100,0	100,0	100,0	100,0	100,0
• kobiety	45,3	48,7	48,6	48,5	48,2	48,0	47,4
• mężczyźni	54,7	51,3	51,4	51,5	51,8	52,0	52,6
z ogółu bezrobotnych, którzy podjęli pracę:							
• osoby poprzednio pracujące	80,5	80,0	82,4	82,4	82,3	83,3	85,0
- w tym zwolnione z przyczyn dotyczących zakładu pracy	2,8	2,0	2,1	3,7	3,8	3,2	2,9
• osoby dotychczas nie pracujące	19,5	20,0	17,6	17,6	17,7	16,7	15,0

TABLICA 26. BEZROBOTNI ZAREJESTROWANI „NAPŁYWY” I WYREJESTROWANI „ODPŁYWY” W WOJ. PODLASKIM W LATACH 2010-2016 (w okresie sprawozdawczym)

WYSZCZEGÓLNIENIE	2010	2011	2012	2013	2014	2015	2016
Nowo zarejestrowani bezrobotni „napływ”, w tym rejestrujący się:	88386	75457	76151	79729	71790	71460	66405
• po raz pierwszy	19307	16301	17145	16914	14375	13466	12065
• po raz kolejny	69079	59156	59006	62815	57415	57994	54340
- po pracach interwencyjnych	901	728	492	432	355	106	108
- po robotach publicznych	1880	1096	535	788	429	315	377
- po stażu	10659	5717	4600	7507	6757	6960	6180
- po odbyciu przygotowania zawodowego dorosłych	3	28	3	1	18	6	21
- po szkoleniu	4908	1436	2059	2095	1887	1579	1160
- po pracach społecznie użytecznych	1328	996	988	1017	820	847	900
Wyrejestrowani bezrobotni „odpływ”, w tym z powodu:	85794	73298	73366	77545	82285	76835	73063
• podjęcia pracy, z tego:	32794	31430	31037	36092	36806	38848	37873
- niesubsydiowanej, w tym:	24582	27777	26257	31361	31124	32240	29395
- pracy sezonowej	2323	3123	2762	3440	3312	3783	3606
- działalności gospodarczej	-	-	-	-	-	1209	1094
- subsydiowanej, w tym:	8212	3653	4780	4731	5682	6608	8478
- prac interwencyjnych	2196	1580	1465	1201	1487	2225	2148
- robót publicznych	2503	622	949	1103	1068	1063	1143
- środków na podjęcie dział. gospodarczej	2130	800	1407	1520	1678	1364	1328
- refundacji kosztów wyposażenia stanowiska pracy/kosztów zatrudnienia bezrobotnego (od 2014r.)	1349	613	857	845	1212	1310	1081
• szkolenia	4961	1455	2137	2066	1959	1596	1167
• stażu	10561	3822	6571	6855	8113	7238	6754
• przygotowania zawodowego dorosłych	24	8	5	19	6	22	11
• pracy społecznie użytecznej	1468	957	1040	1080	844	1037	955
• odmowy bez uzasadnionej przyczyny przyjęcia propozycji odpowiedniej pracy lub innej formy pomocy	2488	1498	896	1032	959	1122	1622
• niepotwierdzenia gotowości do pracy	24947	23778	20129	18695	19361	14724	12252
• dobrowolnej rezygnacji ze statusu bezrobotnego	4852	5414	5784	5945	6893	6007	6183
• nabycia praw do świadczenia przedemerytalnego	557	674	1087	1198	1095	1013	847

TABLICA 27. AKTYWIZACJA ZAWODOWA BEZROBOTNYCH KOBIET
I FORMY PASYWNE W WOJ. PODLASKIM W LATACH 2010–
2016 (w okresie sprawozdawczym)

Wyszczególnienie	2010	2011	2012	2013	2014	2015	2016
FORMY AKTYWNE							
o Podjęcia pracy ogółem, z tego:	14850	15314	15070	17498	17745	18665	17949
- pracy niesubsydiowanej, w tym:	11282	13687	12945	15401	15226	15705	14024
- pracy sezonowej	1053	1508	1323	1681	1548	1861	1671
- działalności gospodarczej	-	-	-	-	-	385	303
- pracy subsydiowanej, w tym w ramach:	3568	1627	2125	2097	2519	2960	3925
- prac interwencyjnych	1285	892	844	711	865	1240	1184
- robót publicznych	1127	261	417	483	495	483	532
- środków na działalność go- spodarczą	680	251	476	536	589	465	483
- refundacji kosztów wypo- sażenia stanowiska pracy / kosztów zatrudnienia bez- robotnego (od 2014r.)	464	204	329	336	475	478	378
o Szkolenia	1840	463	652	600	567	297	188
o Staże	7154	2603	4361	4322	4985	4685	4483
o Przygotowanie zawodowe doro- słych	12	7	3	13	1	8	6
o Prace społecznie użyteczne	858	600	606	649	497	607	557
o Skierowanie do agencji zatrud- nienia w ramach zlecenia dzia- łań aktywizacyjnych	-	-	-	-	-	458	749
FORMY PASYWNE							
o Liczba kobiet uprawnionych do zasiłku dla bezrobotnych (stan w końcu roku)	3535	3796	3803	3070	2668	2808	2490
o Świadczenie przedemerytalne (w całym roku)	345	472	737	752	673	629	531

SYTUACJA NA RYNKU PRACY W WOJ. PODLASKIM W 2016 ROKU

TABLICA 28. BEZROBOTNI SKIEROWANI DO PRAC INTERWENCYJNYCH W WOJ. PODLASKIM WEDŁUG POWIATOWYCH URZĘDÓW PRACY W LATACH 2010-2016 (w okresie sprawozdawczym)

Powiatowy Urząd Pracy	Liczba osób bezrobotnych skierowanych do prac interwencyjnych							% udział wyrejestrowanych z tytułu podjęcia prac inter- wencyjnych do „odpływów” ogółem						
	2010	2011	2012	2013	2014	2015	2016	2010	2011	2012	2013	2014	2015	2016
Augustów	17	11	13	11	12	24	14	0,3	0,3	0,3	0,2	0,2	0,5	0,3
Białystok	241	92	106	89	295	625	587	0,8	0,3	0,4	0,3	1,1	2,3	2,4
Bielsk Podl.	49	51	61	42	63	77	72	1,4	1,7	2,1	1,3	1,9	2,6	2,6
Grajewo	284	263	187	167	155	158	182	6,0	6,5	4,4	4,1	3,5	3,6	4,5
Hajnówka	147	143	139	86	107	101	90	4,1	5,0	5,1	2,9	3,2	3,5	3,6
Kolno	162	71	59	52	48	76	72	3,9	2,5	2,1	1,7	1,5	2,2	2,2
Łomża	305	150	206	122	86	166	190	4,2	2,4	3,2	1,8	1,2	2,3	2,7
Mońki	135	93	113	119	141	154	168	6,0	5,2	5,8	5,8	5,9	7,2	7,0
Sejny	51	86	43	22	18	41	27	2,0	4,6	1,9	0,8	0,6	1,7	1,1
Siemiatycze	107	102	77	83	80	99	82	4,9	5,2	3,7	3,8	3,6	4,2	3,9
Sokółka	161	149	127	114	129	209	202	3,2	3,6	2,8	2,5	2,5	4,4	4,1
Suwałki	227	153	104	68	102	226	246	2,5	2,1	1,5	0,8	1,2	3,2	3,7
Wysokie Maz.	219	151	169	167	212	186	164	6,3	5,4	5,8	6,0	6,6	6,8	6,6
Zambrów	91	65	61	59	39	83	52	2,2	2,1	2,0	1,7	1,1	2,5	1,6
Woj. podlaskie	2196	1580	1465	1201	1487	2225	2148	2,6	2,2	2,0	1,5	1,8	2,9	2,9

SYTUACJA NA RYNKU PRACY W WOJ. PODLASKIM W 2016 ROKU

TABLICA 29. BEZROBOTNI SKIEROWANI DO ROBÓT PUBLICZNYCH W WOJ. PODLASKIM WEDŁUG POWIATOWYCH URZĘDÓW PRACY W LATACH 2010-2016 (w okresie sprawozdawczym)

Powiatowy Urząd Pracy	Liczba osób bezrobotnych skierowanych do robót publicznych							% udział wyrejestrowanych z tytułu podjęcia robót publicznych do „odpływów” ogółem						
	2010	2011	2012	2013	2014	2015	2016	2010	2011	2012	2013	2014	2015	2016
Augustów	131	47	61	64	94	113	121	2,6	1,1	1,4	1,4	2,0	2,5	2,6
Białystok	275	142	141	101	110	120	80	0,9	0,5	0,5	0,4	0,4	0,5	0,3
Bielsk Podl.	115	29	42	39	19	44	43	3,3	1,0	1,4	1,2	0,6	1,5	1,6
Grajewo	163	0	9	67	78	81	68	3,4	0,0	0,2	1,6	1,8	1,9	1,7
Hajnówka	104	0	29	92	69	104	109	2,9	0,0	1,1	3,1	2,1	3,6	4,3
Kolno	638	118	129	109	73	41	38	15,4	4,1	4,7	3,6	2,2	1,2	1,2
Łomża	427	164	224	198	195	223	246	5,9	2,7	3,4	3,0	2,7	3,1	3,5
Mońki	119	54	64	53	55	65	59	5,3	3,0	3,3	2,6	2,3	3,0	2,5
Sejny	257	4	99	205	218	83	146	10,0	0,2	4,4	7,8	7,3	3,4	6,1
Siemiatycze	0	0	6	0	0	0	0	0,0	0,0	0,3	0,0	0,0	0,0	0,0
Sokółka	134	34	70	54	81	114	143	2,7	0,8	1,6	1,2	1,6	2,4	2,9
Suwałki	105	30	59	114	47	47	44	1,2	0,4	0,8	1,4	0,6	0,7	0,7
Wysokie Maz.	17	0	6	3	10	28	36	0,5	0,0	0,2	0,1	0,3	1,0	1,4
Zambrów	18	0	10	4	19	0	10	0,4	0,0	0,3	0,1	0,5	0,0	0,3
Woj. podla- skie	2503	622	949	1103	1068	1063	1143	2,9	0,8	1,3	1,4	1,3	1,4	1,6

SYTUACJA NA RYNKU PRACY W WOJ. PODLASKIM W 2016 ROKU

TABLICA 30. BEZROBOTNI, KTÓRZY OTRZYMALI ŚRODKI NA PODJĘCIE DZIAŁALNOŚCI GOSPODARCZEJ W WOJ. PODLASKIM WEDŁUG POWIATOWYCH URZĘDÓW PRACY W LATACH 2010-2016 (w okresie sprawozdawczym)

Powiatowy Urząd Pracy	Liczba bezrobotnych, którzy otrzymali środki na podjęcie działalności gospodarczej							% udział wyrejestrowanych z tytułu podjęcia działalności gospodarczej do „odpływów” ogółem						
	2010	2011	2012	2013	2014	2015	2016	2010	2011	2012	2013	2014	2015	2016
Augustów	184	80	151	118	139	99	94	3,7	1,9	3,5	2,6	2,9	2,2	2,0
Białystok	678	373	485	650	636	518	576	2,3	1,4	1,9	2,4	2,3	1,9	2,3
Bielsk Podl.	101	33	52	59	69	52	40	2,9	1,1	1,8	1,9	2,0	1,7	1,5
Grajewo	153	44	90	91	83	80	81	3,2	1,1	2,1	2,2	1,9	1,8	2,0
Hajnówka	41	16	24	17	26	15	22	1,2	0,6	0,9	0,6	0,8	0,5	0,9
Kolno	67	1	90	66	93	43	39	1,6	0,0	3,2	2,2	2,8	1,2	1,2
Łomża	244	42	131	145	149	132	106	3,4	0,7	2,0	2,2	2,0	1,8	1,5
Mońki	51	12	38	27	31	32	28	2,3	0,7	2,0	1,3	1,3	1,5	1,2
Sejny	58	16	37	31	56	36	40	2,2	0,9	1,6	1,2	1,9	1,5	1,7
Siemiatycze	49	8	14	18	29	25	25	2,2	0,4	0,7	0,8	1,3	1,1	1,2
Sokółka	80	40	62	60	75	69	65	1,6	1,0	1,4	1,3	1,5	1,5	1,3
Suwałki	178	44	105	90	103	128	90	2,0	0,6	1,5	1,1	1,2	1,8	1,4
Wysokie Maz.	126	50	80	85	105	85	77	3,6	1,8	2,7	3,1	3,3	3,1	3,1
Zambrów	120	51	48	63	84	50	45	2,9	1,6	1,5	1,8	2,4	1,5	1,4
Woj. podlaskie	2130	800	1407	1520	1678	1364	1328	2,5	1,1	1,9	2,0	2,0	1,8	1,8

SYTUACJA NA RYNKU PRACY W WOJ. PODLASKIM W 2016 ROKU

TABLICA 31. BEZROBOTNI, KTÓRZY PODJĘLI PRACĘ W RAMACH REFUNDACJI KOSZTÓW WYPOSAŻENIA LUB DOPOSAŻENIA STANOWISKA PRACY/KOSZTÓW ZATRUDNIENIA BEZROBOTNEGO W WOJ. PODLASKIM WEDŁUG POWIATOWYCH URZĘDÓW PRACY W LATACH 2010-2016 (w okresie sprawozdawczym)

Powiatowy Urząd Pracy	Liczba bezrobotnych, którzy podjęli pracę w ramach refundacji kosztów wyposażenia lub doposażenia stanowiska pracy/kosztów zatrudnienia bezrobotnego							% udział wyrejestrowanych z tytułu podjęcia pracy w ramach refundacji kosztów wyposażenia lub doposażenia stanowiska pracy/kosztów zatrudnienia bezrobotnego do „odpływów” ogółem						
	2010	2011	2012	2013	2014	2015	2016	2010	2011	2012	2013	2014	2015	2016
Augustów	141	96	87	86	95	83	78	2,8	2,3	2,0	1,9	2,0	1,8	1,7
Białystok	295	146	154	253	343	369	246	1,0	0,5	0,6	0,9	1,2	1,4	1,0
Bielsk Podl.	89	35	70	56	71	94	89	2,6	1,2	2,4	1,8	2,1	3,1	3,3
Grajewo	99	70	82	81	84	102	91	2,1	1,7	1,9	2,0	1,9	2,3	2,3
Hajnówka	28	9	14	8	21	14	15	0,8	0,3	0,5	0,3	0,6	0,5	0,6
Kolno	32	3	22	21	38	13	8	0,8	0,1	0,8	0,7	1,2	0,4	0,2
Łomża	242	92	143	136	149	194	173	3,4	1,5	2,2	2,0	2,0	2,7	2,5
Mońki	39	10	15	13	30	31	27	1,7	0,6	0,8	0,6	1,3	1,5	1,1
Sejny	18	3	12	12	15	12	16	0,7	0,2	0,5	0,5	0,5	0,5	0,7
Siemiatycze	48	26	34	23	57	65	40	2,2	1,3	1,6	1,1	2,6	2,8	1,9
Sokółka	65	36	57	50	88	87	84	1,3	0,9	1,3	1,1	1,7	1,8	1,7
Suwałki	113	66	88	49	103	118	89	1,3	0,9	1,2	0,6	1,2	1,7	1,3
Wysokie Maz.	68	16	24	19	48	47	43	2,0	0,6	0,8	0,7	1,5	1,7	1,7
Zambrów	72	5	55	38	70	81	82	1,7	0,2	1,8	1,1	2,0	2,5	2,6
Woj. podlaskie	1349	613	857	845	1212	1310	1081	1,6	0,8	1,2	1,1	1,5	1,7	1,5

SYTUACJA NA RYNKU PRACY W WOJ. PODLASKIM W 2016 ROKU

TABLICA 32. BEZROBOTNI SKIEROWANI NA SZKOLENIA W WOJ. PODLASKIM WEDŁUG POWIATOWYCH URZĘDÓW PRACY W LATACH 2010-2016 (w okresie sprawozdawczym)

Powiatowy Urząd Pracy	Osoby bezrobotne, które rozpoczęły:								
	szkolenie							w tym w ramach bonu szkoleniowego	
	2010	2011	2012	2013	2014	2015	2016	2015	2016
Augustów	440	133	203	131	194	98	56	0	0
Białystok	1717	698	983	980	719	697	535	176	118
Bielsk Podl.	161	45	28	32	42	47	29	9	9
Grajewo	212	23	45	18	34	28	23	4	11
Hajnówka	249	54	46	70	124	51	29	0	0
Kolno	145	6	33	85	61	30	29	14	16
Łomża	213	63	124	81	99	93	61	9	5
Mońki	151	69	52	42	32	36	23	13	11
Sejny	194	23	91	91	95	38	45	6	3
Siemiatycze	99	29	30	28	29	23	8	1	0
Sokółka	331	97	146	144	105	150	129	22	12
Suwałki	446	132	138	217	158	137	104	4	0
Wysokie Maz.	257	34	128	38	202	82	38	16	13
Zambrów	346	49	90	109	65	86	58	0	0
woj. podlaskie	4961	1455	2137	2066	1959	1596	1167	274	198

SYTUACJA NA RYNKU PRACY W WOJ. PODLASKIM W 2016 ROKU

TABLICA 33. STAŻE U PRACODAWCY I PRZYGOTOWANIE ZAWODOWE DOROSŁYCH W WOJ. PODLASKIM WEDŁUG POWIATOWYCH URZĘDÓW PRACY W LATACH 2010-2016 (w okresie sprawozdawczym)

Powiatowy Urząd Pracy	Osoby bezrobotne, które rozpoczęły:															
	staż u pracodawcy							w tym w ramach bonu stażowego		przygotowanie zawodowe dorosłych						
	2010	2011	2012	2013	2014	2015	2016	2015	2016	2010	2011	2012	2013	2014	2015	2016
Augustów	679	189	423	391	466	573	466	30	16	7	8	0	0	0	0	0
Białystok	1666	739	741	948	960	1190	929	219	134	11	0	0	0	0	13	0
Bielsk Podl.	667	252	387	406	428	318	330	26	12	1	0	0	0	0	0	0
Grajewo	692	240	474	385	408	431	436	11	17	0	0	0	0	0	0	0
Hajnówka	355	206	298	359	366	400	372	4	0	0	0	0	0	0	0	0
Kolno	919	342	520	641	790	705	758	32	0	0	0	0	0	0	0	0
Łomża	691	333	614	529	899	531	580	10	5	0	0	0	0	0	0	0
Mońki	451	117	273	326	421	358	296	9	3	0	0	0	0	0	0	0
Sejny	851	349	693	823	1007	642	617	0	0	0	0	0	0	0	1	0
Siemiatycze	425	159	320	337	339	370	331	1	1	0	0	0	0	0	0	0
Sokółka	910	322	670	614	737	739	647	28	2	0	0	0	0	0	0	0
Suwałki	718	216	456	412	382	338	288	20	0	5	0	5	19	6	7	11
Wysokie Maz.	731	191	326	313	456	241	262	5	0	0	0	0	0	0	1	0
Zambrów	806	167	376	371	454	402	442	25	0	0	0	0	0	0	0	0
Woj. podlaskie	10561	3822	6571	6855	8113	7238	6754	420	190	24	8	5	19	6	22	11

SYTUACJA NA RYNKU PRACY W WOJ. PODLASKIM W 2016 ROKU

TABLICA 34. PRACE SPOŁECZNIE UŻYTECZNE ORAZ BEZROBOTNI SKIEROWANI DO AGENCJI ZATRUDNIENIA W RAMACH ZLECANIA DZIAŁAŃ AKTYWIZACYJNYCH W WOJ. PODLASKIM WEDŁUG POWIATÓW W LATACH 2010 - 2016 (w okresie sprawozdawczym)

Powiatowy Urząd Pracy	Osoby bezrobotne, które:										
	rozpoczęły prace społecznie użyteczne							w tym w ramach PAI		skierowano do agencji za- trudnienia w ramach zleca- nia działań aktywizacyjnych	
	2010	2011	2012	2013	2014	2015	2016	2015	2016	2015	2016
Augustów	138	63	63	61	75	83	92	0	0	0	274
Białystok	467	281	303	371	80	186	145	40	0	200	315
Bielsk Podl.	57	43	47	53	54	65	47	28	21	206	0
Grajewo	152	96	117	108	100	103	111	0	0	0	82
Hajnówka	205	157	160	136	170	169	151	0	0	221	0
Kolno	48	0	0	0	20	61	70	61	70	217	84
Łomża	257	169	146	158	149	157	140	20	20	0	244
Mońki	12	11	15	12	13	14	16	0	0	0	168
Sejny	0	0	0	0	0	0	5	0	5	0	0
Siemiatycze	6	12	40	26	38	54	63	10	0	0	0
Sokółka	57	38	46	52	52	53	55	0	10	0	286
Suwałki	69	68	77	70	73	55	38	10	10	0	0
Wysokie Maz.	0	0	0	0	0	0	0	0	0	0	0
Zambrów	0	19	26	33	20	37	22	22	0	0	0
Woj. podlaskie	1468	957	1040	1080	844	1037	955	191	136	844	1453

SYTUACJA NA RYNKU PRACY W WOJ. PODLASKIM W 2016 ROKU

TABLICA 35. EFEKTYWNOŚĆ FORM WSPARCIA KLIENTÓW POWIATOWYCH URZĘDÓW PRACY WOJ. PODLASKIEGO W 2016 ROKU

Powiatowy Urząd Pracy	X	Formy wsparcia:														
		szkolenie	w tym bon szkoleniowy	staż	w tym bon stażowy	bon na zasiedlenie	bon zatrudnieniowy	przygotowanie zawodowe dorosłych	prace interwencyjne	roboty publiczne	prace społecznie użyteczne	dofinansowanie wynagrodzenia bezrobotnego pow. 50 r.ż.	środki na działalność gospodarczą	refundacja kosztów zatrudnienia bezrobotnego	porady indywidualne	szkolenie z zakresu umiejętności poszukiwania pracy
Augustów	*	59	0	431	19	11	1	0	20	119	92	0	54	58	290	0
	**	47	0	423	6	11	1	0	17	113	24	0	46	40	254	0
	***	79,7	-	98,1	31,6	100,0	100,0	-	85,0	95,0	26,1	-	85,2	69,0	87,6	-
Białystok	*	556	122	899	187	80	9	10	660	79	111	5	528	328	1569	31
	**	230	79	850	186	77	9	6	577	79	34	4	513	314	539	6
	***	41,4	64,8	94,5	99,5	96,3	100,0	60,0	87,4	100,0	30,6	80,0	97,2	95,7	34,4	19,4
Bielsk Podlaski	*	28	10	283	9	24	1	0	69	45	38	2	48	40	228	10
	**	21	9	253	9	23	1	0	64	36	8	2	48	34	164	1
	***	75,0	90,0	89,4	100,0	95,8	100,0	-	92,8	80,0	21,1	100,0	100,0	85,0	71,9	10,0
Grajewo	*	23	11	371	18	69	24	0	153	65	114	10	80	54	120	0
	**	21	11	328	17	65	22	0	145	61	28	5	0	38	92	0
	***	91,3	100,0	88,4	94,4	94,2	91,7	-	94,8	93,8	24,6	50,0	0,0	70,4	76,7	-
Hajnówka	*	38	0	277	0	10	0	0	56	115	150	0	11	8	224	0
	**	20	0	268	0	2	0	0	50	78	21	0	0	6	168	0
	***	52,6	-	96,8	-	20,0	-	-	89,3	67,8	14,0	-	0,0	75,0	75,0	-

SYTUACJA NA RYNKU PRACY W WOJ. PODLASKIM W 2016 ROKU

Powiatowy Urząd Pracy	X	Formy wsparcia:														
		szkolenie	w tym bon szkoleniowy	staż	w tym bon stażowy	bon na zasiedlenie	bon zatrudnieniowy	przygotowanie zawodowe dorosłych	prace interwencyjne	roboty publiczne	prace społecznie użyteczne	dofinansowanie wynagrodzenia bezrobotnego pow. 50 r.ż.	środki na działalność gospodarczą	refundacja kosztów zatrudnienia bezrobotnego	porady indywidualne	szkolenie z zakresu umiejętności poszukiwania pracy
Kolno	*	29	16	710	19	28	0	0	77	34	70	0	33	36	139	0
	**	18	16	616	15	27	0	0	62	34	3	0	30	21	88	0
	***	62,1	100,0	86,8	78,9	96,4	-	-	80,5	100,0	4,3	-	90,9	58,3	63,3	-
Łomża	*	61	5	537	1	45	34	0	198	227	139	44	130	102	300	16
	**	48	3	428	1	43	27	0	173	222	11	27	36	71	266	3
	***	78,7	60,0	79,7	100,0	95,6	79,4	-	87,4	97,8	7,9	61,4	27,7	69,6	88,7	18,8
Mońki	*	22	10	295	6	14	0	0	156	69	14	0	11	7	70	11
	**	15	10	272	5	14	0	0	136	62	3	0	10	1	23	1
	***	68,2	100,0	92,2	83,3	100,0	-	-	87,2	89,9	21,4	-	90,9	14,3	32,9	9,1
Sejny	*	46	3	548	0	0	1	1	35	91	5	0	0	0	272	0
	**	16	2	465	0	0	1	1	34	76	1	0	0	0	237	0
	***	34,8	66,7	84,9	-	-	100,0	100,0	97,1	83,5	20,0	-	-	-	87,1	-
Siemiatycze	*	8	0	280	1	17	0	0	84	0	60	0	30	38	358	0
	**	6	0	230	1	16	0	0	75	0	5	0	29	31	239	0
	***	75,0	-	82,1	100,0	94,1	-	-	89,3	-	8,3	-	96,7	81,6	66,8	-
Sokółka	*	125	11	659	25	9	0	0	222	129	44	0	65	75	820	20
	**	85	11	599	25	9	0	0	212	120	12	0	61	51	637	8
	***	68,0	100,0	90,9	100,0	100,0	-	-	95,5	93,0	27,3	-	93,8	68,0	77,7	40,0

SYTUACJA NA RYNKU PRACY W WOJ. PODLASKIM W 2016 ROKU

Powiatowy Urząd Pracy	X	Formy wsparcia:														
		szkolenie	w tym bon szkoleniowy	staż	w tym bon stażowy	bon na zasiedlenie	bon zatrudnieniowy	przygotowanie zawodowe dorosłych	prace interwencyjne	roboty publiczne	prace społecznie użyteczne	dofinansowanie wynagrodzenia bezrobotnego pow. 50 r.ż.	środki na działalność gospodarczą	refundacja kosztów zatrudnienia bezrobotnego	porady indywidualne	szkolenie z zakresu umiejętności poszukiwania pracy
Suwałki	*	106	0	289	0	36	4	8	205	40	30	20	119	63	508	0
	**	95	0	253	0	34	2	7	174	39	6	13	107	49	222	0
	***	89,6	-	87,5	-	94,4	50,0	87,5	84,9	97,5	20,0	65,0	89,9	77,8	43,7	-
Wysokie Maz.	*	37	13	223	0	2	0	1	95	30	0	0	39	46	222	0
	**	33	13	198	0	2	0	1	88	25	0	0	37	36	189	0
	***	89,2	100,0	88,8	-	100,0	-	100,0	92,6	83,3	-	-	94,9	78,3	85,1	-
Zambrów	*	58	0	294	4	25	8	0	89	7	18	7	57	64	194	0
	**	40	0	259	4	25	6	0	85	7	0	3	53	49	177	0
	***	69,0	-	88,1	100,0	100,0	75,0	-	95,5	100,0	0,0	42,9	93,0	76,6	91,2	-
Woj. podlaskie	*	1196	201	6096	289	370	82	20	2119	1050	885	88	1205	919	5314	88
	**	695	154	5442	269	348	69	15	1892	952	156	54	970	741	3295	19
	***	58,1	76,6	89,3	93,1	94,1	84,1	75,0	89,3	90,7	17,6	61,4	80,5	80,6	62,0	21,6

gdzie: * Liczba osób, które zakończyły uczestnictwo w programie

** Liczba osób, które uzyskały zatrudnienie w trakcie lub w okresie 3 miesięcy od zakończenia uczestnictwa w programie/prowadziły działalność gospodarczą 3 miesiące po zakończeniu umowy

*** Efektywność (procentowy udział uczestników podejmujących pracę w liczbie kończących uczestnictwo w programie)

SYTUACJA NA RYNKU PRACY W WOJ. PODLASKIM W 2016 ROKU

TABLICA 36. EFEKTYWNOŚĆ FORM WSPARCIA KLIENTÓW POWIATOWYCH URZĘDÓW PRACY W WOJ. PODLASKIM W 2016 ROKU WEDŁUG WYBRANYCH KATEGORII BEZROBOTNYCH

Wyszczególnienie	X	Formy wsparcia:														
		szkolenie	w tym bon -szkoleniowy	staż	w tym bon sta- żowy	bon na zasiedlenie	bon zatrudnieniowy	przygotowanie zawodowe do- rosłych	prace interwencyjne	roboty publiczne	prace społecz- nie użyteczne	dofinansowanie wynagrodzenia bezrobotnego pow. 50 r.ż.	środkii na dzia- łalność gospo- darczą	refundacja kosz- tów zatrudnienia bezrobotnego	poradnictwo zawodowe in- dywidualne	szkolenie z za- kresu umiejęt- ności poszuki- wania pracy
Bezrobotni ogółem, w tym:	*	1196	201	6096	289	370	82	20	2119	1050	885	88	1205	919	5314	88
	**	695	154	5442	269	348	69	15	1892	952	156	54	970	741	3295	19
	***	58,1	76,6	89,3	93,1	94,1	84,1	75,0	89,3	90,7	17,6	61,4	80,5	80,6	62,0	21,6
kobiety	*	187	16	4092	194	166	48	8	1198	451	522	34	413	372	2807	78
	**	88	12	3641	184	156	45	8	1086	415	108	20	325	311	1764	16
	***	47,1	75,0	89,0	94,8	94,0	93,8	100,0	90,7	92,0	20,7	58,8	78,7	83,6	62,8	20,5
do 30 roku życia	*	753	201	3769	287	369	82	12	822	279	84	x	626	385	2017	38
	**	463	154	3352	268	347	69	10	741	271	24	x	491	311	1269	10
	***	61,5	76,6	88,9	93,4	94,0	84,1	83,3	90,1	97,1	28,6	x	78,4	80,8	62,9	26,3
w tym do 25 roku życia	*	423	123	2433	163	137	42	10	419	98	30	x	228	217	1177	21
	**	278	92	2151	153	130	34	9	374	92	11	x	179	171	722	6
	***	65,7	74,8	88,4	93,9	94,9	81,0	90,0	89,3	93,9	36,7	x	78,5	78,8	61,3	28,6
długotrwale bez- robotni	*	379	52	2249	59	25	20	4	723	424	778	37	352	323	2446	60
	**	174	39	1964	48	23	13	2	608	375	125	20	268	224	1413	13
	***	45,9	75,0	87,3	81,4	92,0	65,0	50,0	84,1	88,4	16,1	54,1	76,1	69,3	57,8	21,7

SYTUACJA NA RYNKU PRACY W WOJ. PODLASKIM W 2016 ROKU

Wyszczególnienie	X	Formy wsparcia:														
		szkolenie	w tym bon -szkoleniowy	staż	w tym bon sta- żowy	bon na zasiedlenie	bon zatrudnieniowy	przygotowanie zawodowe do- rostych	prace interwencyjne	roboty publiczne	prace społecz- nie użyteczne	dofinansowanie wynagrodzenia bezrobotnego pow. 50 r.ż.	środki na dzia- łalność gospo- darczą	refundacja kosz- tów zatrudnienia bezrobotnego	poradnictwo zawodowe in- dywidualne	szkolenie z za- kresu umiejęt- ności poszuki- wania pracy
powyżej 50 roku życia	*	104	x	654	x	x	x	2	404	432	380	88	88	99	548	16
	**	50	x	567	x	x	x	1	346	391	48	54	68	74	222	3
	***	48,1	x	86,7	x	x	x	50,0	85,6	90,5	12,6	61,4	77,3	74,7	40,5	18,8
w tym powyżej 60 roku życia	*	6	x	75	x	x	x	0	60	100	60	3	5	10	117	0
	**	0	x	64	x	x	x	0	55	90	6	1	4	8	51	0
	***	0,0	x	85,3	x	x	x	-	91,7	90,0	10,0	33,3	80,0	80,0	43,6	-
korzystające ze świadczeń z pomocy społecz- nej	*	11	0	72	1	0	0	0	18	10	130	0	2	3	134	7
	**	3	0	66	1	0	0	0	18	8	29	0	0	2	85	2
	***	27,3	-	91,7	100,0	-	-	-	100,0	80,0	22,3	-	0,0	66,7	63,4	28,6
posiadające co najmniej jedno dziecko do 6 r.ż.	*	127	20	688	19	9	9	1	271	76	88	0	184	90	682	12
	**	75	17	621	17	9	7	1	237	72	19	0	142	58	423	5
	***	59,1	85,0	90,3	89,5	100,0	77,8	100,0	87,5	94,7	21,6	-	77,2	64,4	62,0	41,7
posiadające co najmniej 1 dziec- ko niepełno- sprawne do 18r.ż.	*	0	0	3	0	0	0	0	2	3	4	0	0	0	7	0
	**	0	0	3	0	0	0	0	1	3	1	0	0	0	1	0
	***	-	-	100,0	-	-	-	-	50,0	100	25,0	-	-	-	14,3	-

SYTUACJA NA RYNKU PRACY W WOJ. PODLASKIM W 2016 ROKU

Wyszczególnienie	X	Formy wsparcia:														
		szkolenie	w tym bon -szkoleniowy	staż	w tym bon sta- żowy	bon na zasiedlenie	bon zatrudnieniowy	przygotowanie zawodowe do- rostych	prace interwencyjne	roboty publiczne	prace społecz- nie użyteczne	dofinansowanie wynagrodzenia bezrobotnego pow. 50 r.ż.	środki na dzia- łalność gospo- darczą	refundacja kosz- tów zatrudnienia bezrobotnego	poradnictwo zawodowe in- dywidualne	szkolenie z za- kresu umiejęt- ności poszuki- wania pracy
niepełnosprawni	*	35	0	204	2	9	3	1	95	93	85	10	19	45	309	4
	**	17	0	171	2	9	1	1	85	84	17	7	16	40	179	0
	***	48,6	-	83,8	100,0	100,0	33,3	100,0	89,5	90,3	20,0	70,0	84,2	88,9	57,9	0,0
zamieszkali na wsi	*	427	74	2426	86	110	32	7	727	491	363	17	320	284	1271	34
	**	287	62	2164	76	100	27	6	654	443	66	10	229	223	629	9
	***	67,2	83,8	89,2	88,4	90,9	84,4	85,7	90,0	90,2	18,2	58,8	71,6	78,5	49,5	26,5
cudzoziemcy	*	6	0	21	0	0	0	0	6	2	11	0	0	2	47	1
	**	2	0	20	0	0	0	0	4	2	0	0	0	2	19	0
	***	33,3	-	95,2	-	-	-	-	66,7	100,0	0,0	-	-	100,0	40,4	0,0

gdzie: * Liczba osób, które zakończyły uczestnictwo w programie, część osób rozpoczęła udział w poprzednim roku

** Liczba osób, które uzyskały zatrudnienie w trakcie lub w okresie 3 miesięcy od zakończenia uczestnictwa w programie/ prowadziły działalność gospodarczą 3 miesiące po zakończeniu umowy

*** Efektywność (procentowy udział uczestników podejmujących pracę w liczbie kończących uczestnictwo w programie)

TABLICA 37. LICZBA ZAREJESTROWANYCH BEZROBOTNYCH W POSZCZEGÓLNYCH MIASTACH I GMINACH WOJ. PODLASKIEGO W 2016 ROKU (stan w końcu roku)

Lp.	Powiat miasta (m) gminy (gm) miasta i gminy (m i gm)	Liczba bezrobotnych ogółem	w tym:				długotrwale bezrobotni*)
			kobiety	do 30 roku życia	w tym do 25 roku życia	powyżej 50 roku życia	
Woj. podlaskie ogółem		48361	22057	14538	7082	13698	29301
Powiat augustowski		2539	1101	733	381	796	1562
1	Augustów (m)	1226	531	261	131	456	722
2	Augustów (gm)	261	121	110	53	56	150
3	Bargłów Kościelny (gm)	247	117	92	51	57	170
4	Lipsk (m i gm)	304	125	108	57	96	190
5	Nowinka (gm)	111	42	31	17	35	77
6	Płaska (gm)	174	74	52	27	43	114
7	Sztabin (gm)	216	91	79	45	53	139
Powiat m. Białystok		11321	5080	2564	930	3575	7062
Powiat białostocki		5949	2612	1752	809	1720	3694
1	Choroszcz (m i gm)	452	205	144	55	111	269
2	Czarna Białostocka(m i gm)	450	241	142	73	127	245
3	Dobrzyniewo Duże (gm)	284	125	101	54	80	165
4	Gródek (gm)	293	126	62	30	105	193
5	Juchnowiec Kościelny(gm)	531	220	151	66	155	302
6	Łapy (m i gm)	1340	559	402	185	386	934
7	Michałowó (m i gm)	354	144	98	43	97	222
8	Poświętne (gm)	144	78	62	37	29	95
9	Supraśl (m i gm)	572	242	143	65	194	347
10	Suraz (m i gm)	89	31	33	17	17	49
11	Turośl Kościelna (m i gm)	241	101	67	36	79	147
12	Tykocin (m i gm)	162	62	60	29	38	89
13	Wasilków (m i gm)	598	302	150	61	165	375
14	Zabłudów (m i gm)	378	149	110	44	130	227
15	Zawady (gm)	61	27	27	14	7	35
Powiat bielski		1667	806	514	252	492	942
1	Bielsk Podlaski (m)	897	440	226	91	298	471

SYTUACJA NA RYNKU PRACY W WOJ. PODLASKIM W 2016 ROKU

Lp.	Powiat miasta (m) gminy (gm) miasta i gminy (m i gm)	Liczba bezrobotnych ogółem	w tym:				
			kobiety	do 30 roku życia	w tym do 25 roku życia	powyżej 50 roku życia	długotrwale bezrobotni*
2	Brańsk (m)	119	57	38	19	34	77
3	Bielsk Podlaski (gm)	184	95	64	34	48	104
4	Boćki (gm)	104	55	45	23	24	68
5	Brańsk (gm)	92	37	51	31	17	50
6	Orla (gm)	87	40	23	13	21	55
7	Rudka (gm)	75	35	29	19	24	47
8	Wyszki (gm)	109	47	38	22	26	70
Powiat grajewski		3082	1490	967	496	782	1977
1	Grajewo (m)	1530	793	408	195	446	968
2	Grajewo (gm)	340	164	143	81	65	215
3	Radziłów (gm)	201	86	81	43	38	132
4	Rajgród (m i gm)	349	150	99	49	85	219
5	Szczuczyn (m i gm)	448	208	157	82	103	304
6	Wąsosz (gm)	214	89	79	46	45	139
Powiat hajnowski		1658	717	389	180	538	924
1	Hajnówka (m)	729	310	164	70	238	356
2	Białowieża (gm)	100	34	22	10	27	74
3	Czeremcha (gm)	160	76	40	25	52	98
4	Czyże (gm)	44	16	15	8	8	30
5	Dubicze Cerkiewne (gm)	55	26	17	7	17	25
6	Hajnówka (gm)	126	54	31	18	31	60
7	Kleszczele	86	39	24	10	26	52
8	Narew (gm)	184	75	34	16	76	125
9	Narewka (gm)	174	87	42	16	63	104
Powiat kolneński		2689	1199	1123	677	499	1777
1	Kolno (m)	789	354	243	123	208	505
2	Grabowo (gm)	194	82	97	59	35	128
3	Kolno (gm)	584	265	276	182	83	387
4	Mały Płock (gm)	360	147	162	102	61	244
5	Stawiski (m i gm)	343	168	143	84	51	222

SYTUACJA NA RYNKU PRACY W WOJ. PODLASKIM W 2016 ROKU

Lp.	Powiat miasta (m) gminy (gm) miasta i gminy (m i gm)	Liczba bezro- botnych ogółem	w tym:				
			kobiety	do 30 roku życia	w tym do 25 roku życia	powyżej 50 roku życia	długo- trwale bezro- botni*
6	Turośl (gm)	419	183	202	127	61	291
Powiat m. Łomża		2878	1432	783	332	905	1609
Powiat łomżyński		2051	1028	880	513	390	1190
1	Jedwabne (m i gm)	193	90	86	55	39	112
2	Łomża (gm)	434	221	169	92	93	237
3	Miastkowo (gm)	236	107	102	71	38	145
4	Nowogród (m i gm)	166	85	62	33	35	101
5	Piątnica (gm)	403	224	188	112	70	222
6	Przytuły (gm)	58	21	31	14	12	39
7	Śniadowo (gm)	179	97	77	39	36	106
8	Wizna (gm)	152	76	63	40	29	98
9	Zbójna (gm)	230	107	102	57	38	130
Powiat moniecki		1415	624	566	300	361	858
1	Goniądz (m i gm)	190	85	87	40	42	121
2	Jasionówka (gm)	81	34	37	18	22	51
3	Jaświły (gm)	130	49	64	39	26	72
4	Knyszyn (m i gm)	237	107	82	40	72	151
5	Krypno (gm)	137	65	54	32	36	93
6	Mońki (m i gm)	516	233	181	94	137	306
7	Trzcianne (gm)	124	51	61	37	26	64
Powiat sejneński		1376	578	474	234	297	854
1	Sejny (m)	420	153	115	54	105	247
2	Giby (gm)	231	119	89	44	53	156
3	Krasnopol (gm)	250	111	98	54	43	151
4	Puńsk (gm)	216	80	68	29	50	140
5	Sejny (gm)	259	115	104	53	46	160
Powiat siemiatycki		1553	660	530	285	446	960
2	Siemiatycze (m)	544	226	163	72	152	311
1	Drohiczyn (m i gm)	186	86	74	44	50	119
2	Dziadkowice (gm)	71	36	35	21	11	39

SYTUACJA NA RYNKU PRACY W WOJ. PODLASKIM W 2016 ROKU

Lp.	Powiat miasta (m) gminy (gm) miasta i gminy (m i gm)	Liczba bezro- botnych ogółem	w tym:				
			kobiety	do 30 roku życia	w tym do 25 roku życia	powyżej 50 roku życia	długo- trwale bezro- botni*
3	Grodzisk (gm)	92	38	47	29	19	57
4	Mielnik (gm)	65	32	19	10	20	41
5	Milejczyce (gm)	96	37	36	22	25	58
6	Nurzec Stacja (gm)	266	106	65	36	101	185
7	Perlejewo (gm)	59	24	32	23	12	39
8	Siemiatycze (gm)	174	75	59	28	56	111
Powiat sokólski		3557	1469	1125	581	982	2403
1	Dąbrowa Białostocka(m igm)	653	267	233	123	164	446
2	Janów (gm)	146	60	60	31	28	82
3	Korycin (gm)	87	29	35	20	18	58
4	Krynki (m i gm)	257	131	52	23	71	208
5	Kuźnica Białostocka (gm)	266	98	76	36	75	188
6	Nowy Dwór (gm)	149	52	62	30	22	111
7	Sidra (gm)	174	63	62	33	40	120
8	Sokółka (m i gm)	1299	571	379	191	406	818
9	Suchowola (m i gm)	326	112	119	69	92	238
10	Szudziałowo (gm)	200	86	47	25	66	134
Powiat m. Suwałki		2076	1085	515	235	743	940
Powiat suwalski		844	427	330	166	200	358
1	Bakałarzewo (gm)	58	32	23	10	16	23
2	Filipów (gm)	155	69	55	32	41	71
3	Jeleniewo (gm)	64	35	32	15	13	27
4	Przerośl (gm)	81	38	38	25	18	38
5	Racзки (gm)	107	58	41	21	23	46
6	Rutka Tartak (gm)	46	23	16	5	11	20
7	Suwałki (gm)	206	104	68	22	55	83
8	Szypliszki (gm)	77	45	32	20	15	30
9	Wiżajny (gm)	50	23	25	16	8	20
Powiat wysokomazowiecki		1847	763	750	418	436	1064
1	Wysokie Mazowieckie (m)	346	141	92	34	104	195

SYTUACJA NA RYNKU PRACY W WOJ. PODLASKIM W 2016 ROKU

Lp.	Powiat miasta (m) gminy (gm) miasta i gminy (m i gm)	Liczba bezro- botnych ogółem	w tym:				
			kobiety	do 30 roku życia	w tym do 25 roku życia	powyżej 50 roku życia	długo- trwale bezro- botni*)
2	Ciechanowiec (m i gm)	349	139	137	75	94	210
3	Czyżew Osada (m i gm)	186	79	74	47	46	105
4	Klukowo (gm)	130	53	72	47	18	88
5	Kobylin Borzymy (gm)	57	15	38	21	7	34
6	Kulesze Kościelne (gm)	81	44	41	24	17	51
7	Nowe Piekuty (gm)	98	46	46	27	14	60
8	Sokoły (gm)	209	84	96	55	48	126
9	Szepietowo (m i gm)	269	113	101	57	69	137
10	Wysokie Mazowieckie (gm)	122	49	53	31	19	58
Powiat zambrowski		1859	986	543	293	536	1127
1	Zambrów (m)	1108	582	266	143	355	677
2	Kołaki Kościelne (gm)	54	26	21	15	15	34
3	Rutki (gm)	258	139	85	47	65	176
4	Szumowo (gm)	140	81	55	28	33	76
5	Zambrów (gm)	299	158	116	60	68	164

*) zgodnie z definicją zawartą w art. 2 ust. 1 pkt 5 ustawy z dnia 20 kwietnia 2004r. o promocji zatrudnienia i instytucjach rynku pracy

SYTUACJA NA RYNKU PRACY W WOJ. PODLASKIM W 2016 ROKU

Wykres 1. Liczba bezrobotnych i stopa bezrobocia (% udział bezrobotnych w liczbie aktywnych zawodowo) w woj. podlaskim w latach 2006-2016 (stan w końcu roku)

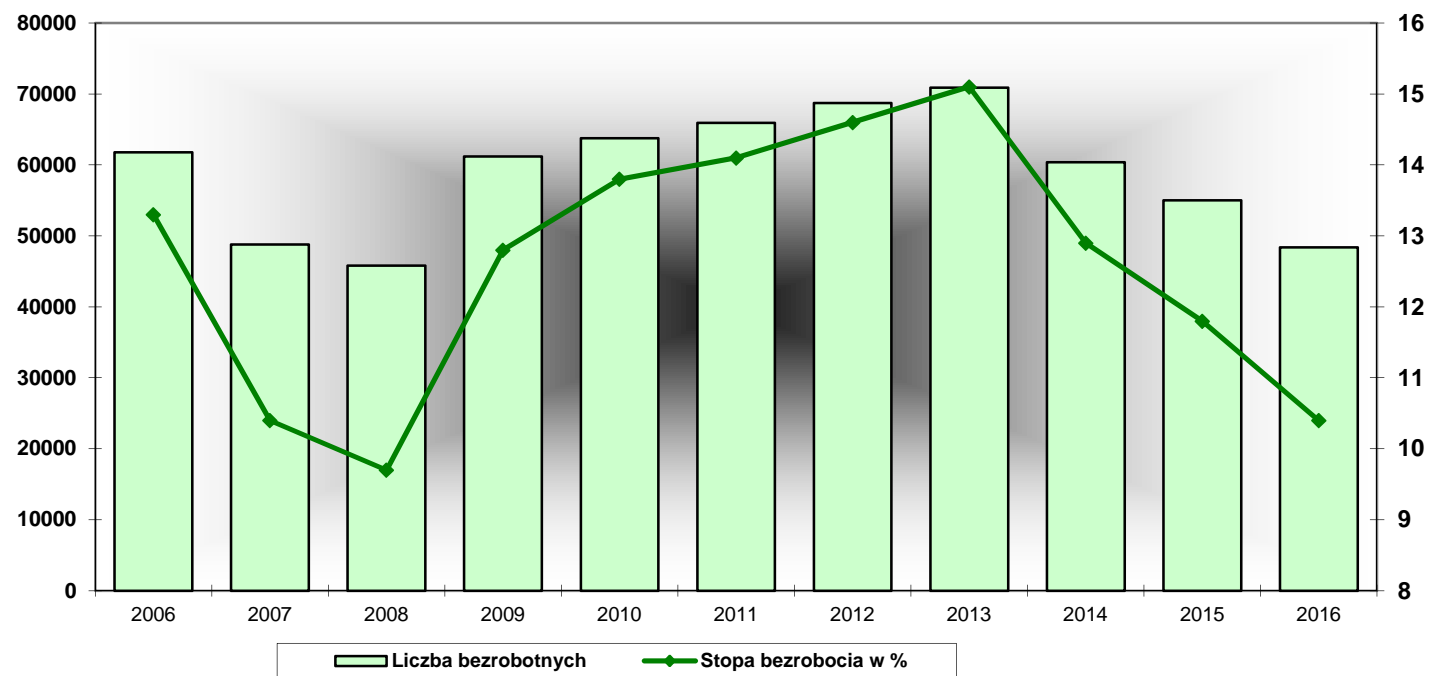

SYTUACJA NA RYNKU PRACY W WOJ. PODLASKIM W 2016 ROKU

Wykres 2. Poziom bezrobocia rejestrowanego w woj. podlaskim w latach 2006-2016 (stan w końcu miesiąca)

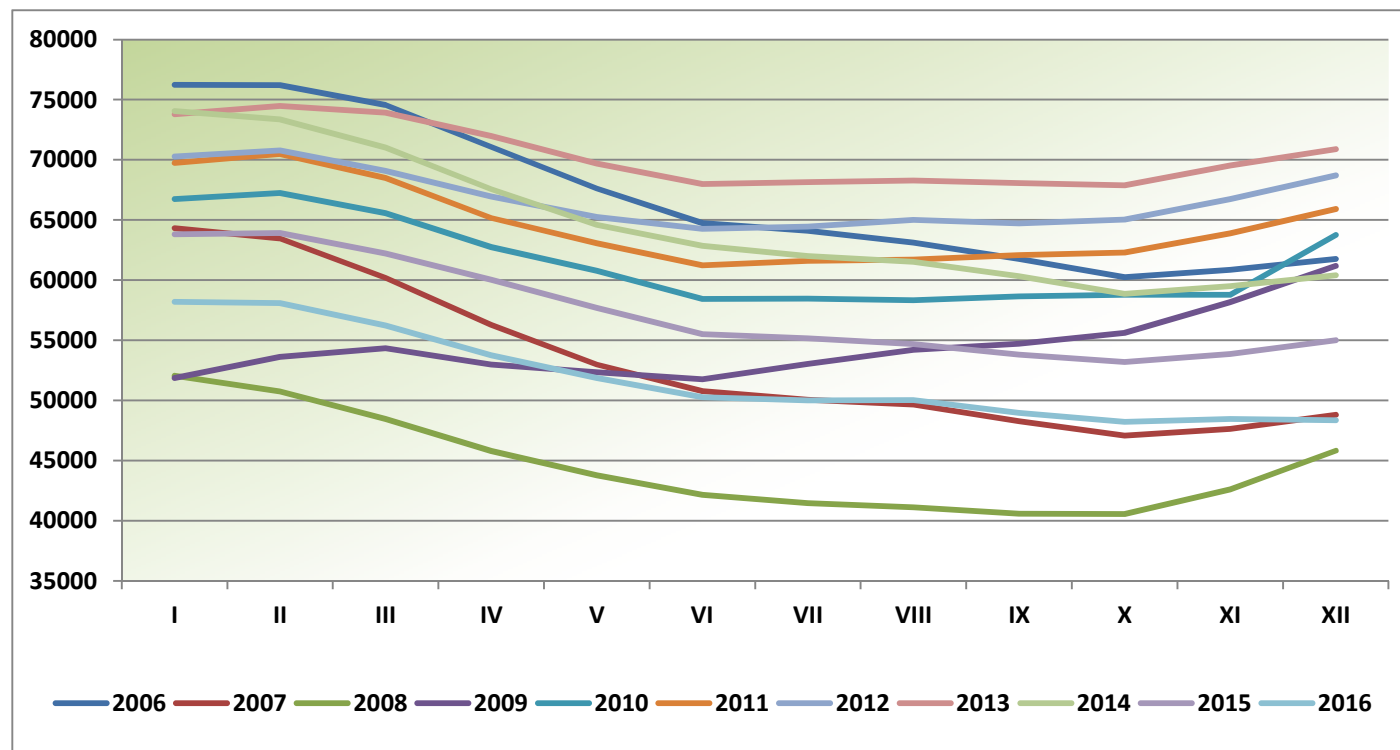

SYTUACJA NA RYNKU PRACY W WOJ. PODLASKIM W 2016 ROKU

Wykres 3. Zmiany w poziomie bezrobocia („przyływy” i „odpływy”) w woj. podlaskim w latach 2006-2016 (w kwartale)

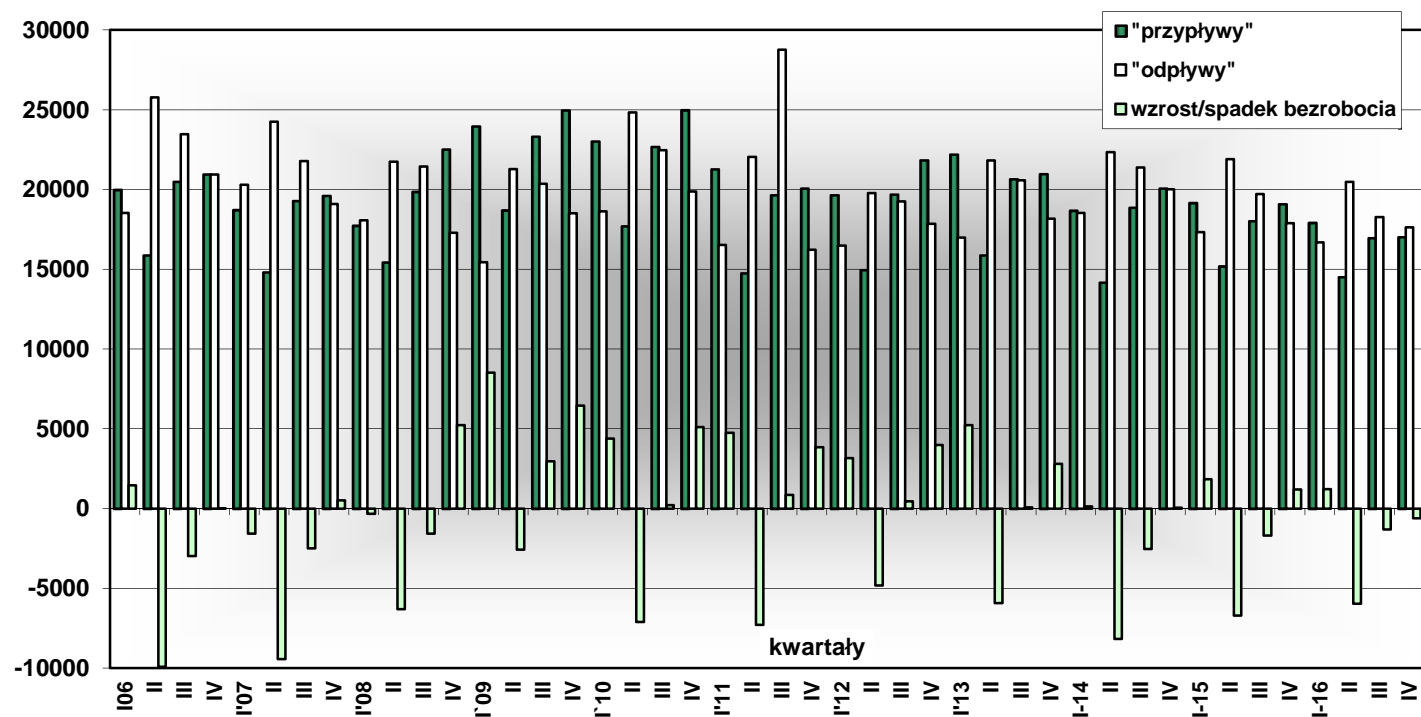

SYTUACJA NA RYNKU PRACY W WOJ. PODLASKIM W 2016 ROKU

Wykres 4. Bezrobotni ogółem, w tym kobiety i mężczyźni w woj. podlaskim w latach 2006-2016 (stan w końcu roku)

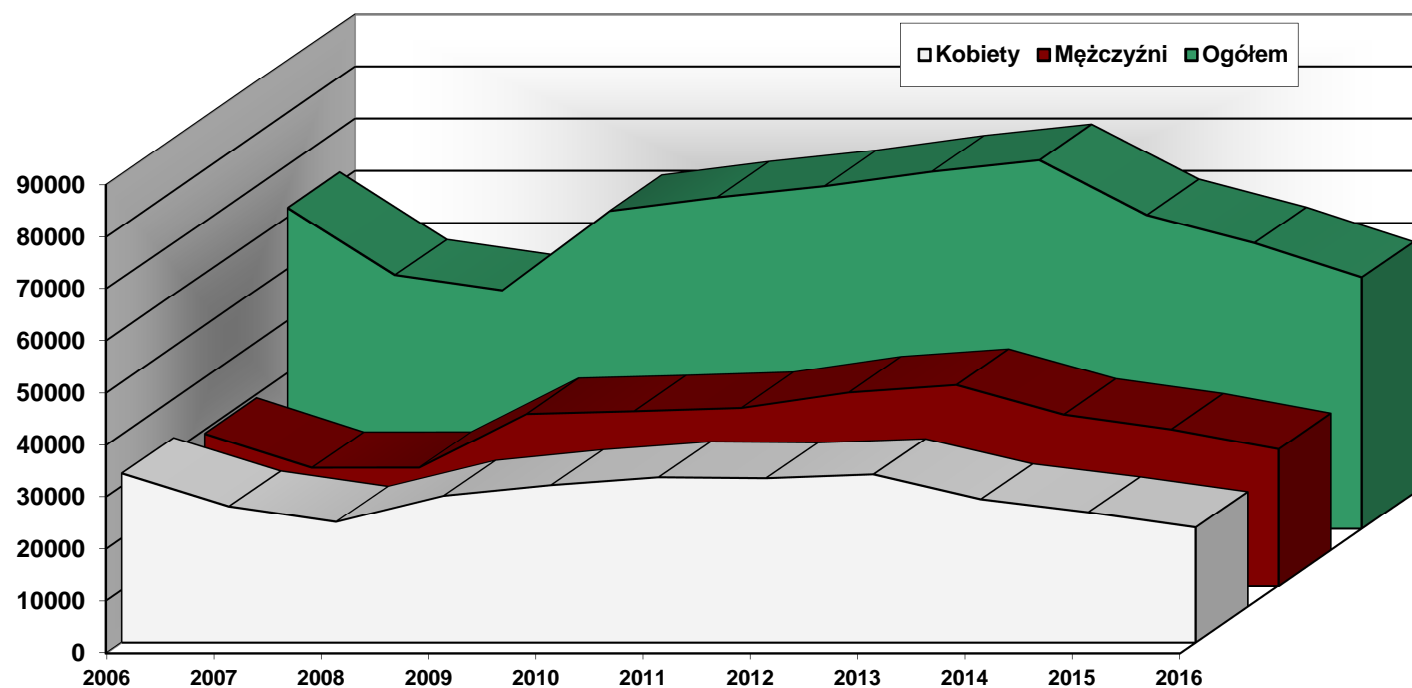

SYTUACJA NA RYNKU PRACY W WOJ. PODLASKIM W 2016 ROKU

Wykres 5. Bezrobotni ogółem, w tym z prawem do zasiłku i bez prawa do zasiłku w woj. podlaskim w latach 2006-2016 (stan w końcu roku)

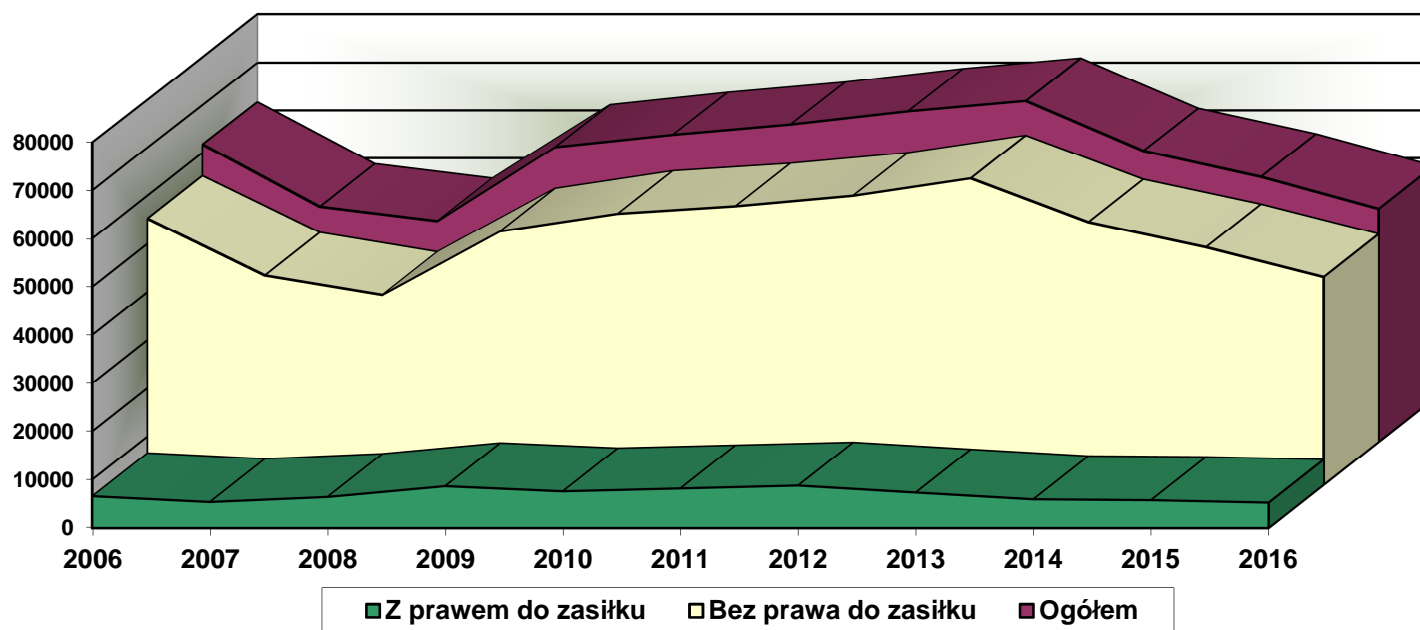

SYTUACJA NA RYNKU PRACY W WOJ. PODLASKIM W 2016 ROKU

Wykres 6. Bezrobotni ogółem według miejsca zamieszkania w latach 2006-2016 (stan w końcu roku)

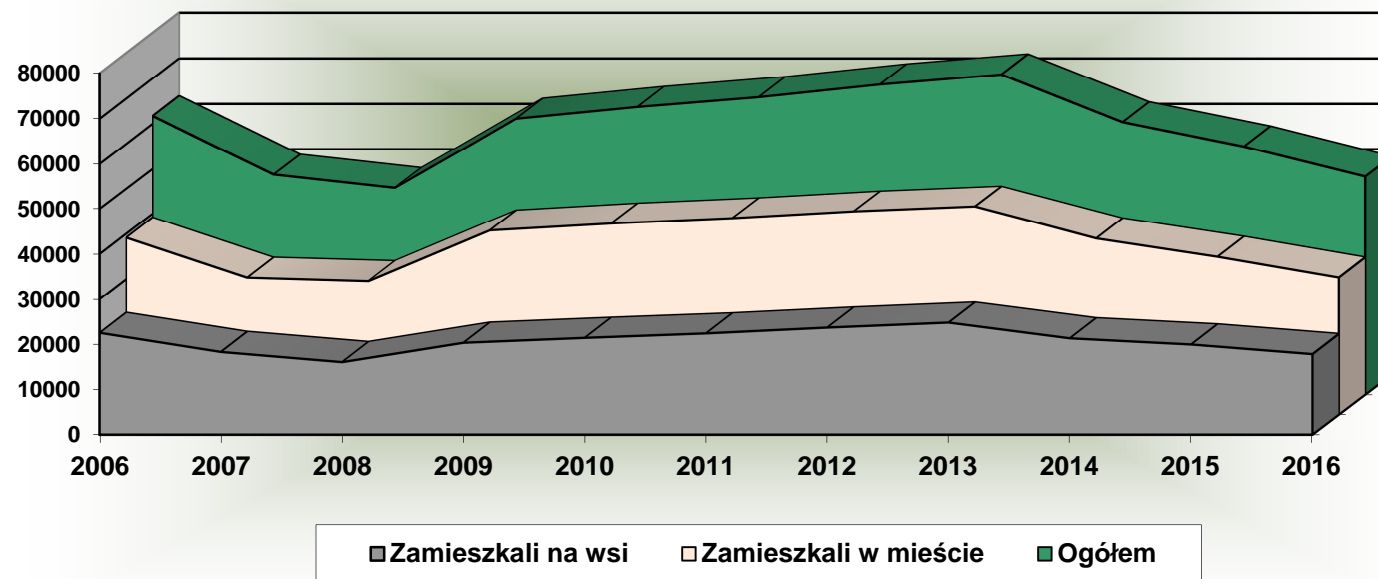

SYTUACJA NA RYNKU PRACY W WOJ. PODLASKIM W 2016 ROKU

Wykres 7. Bezrobotni w woj. podlaskim wg grup wieku w latach 2006-2016 (stan w końcu roku)

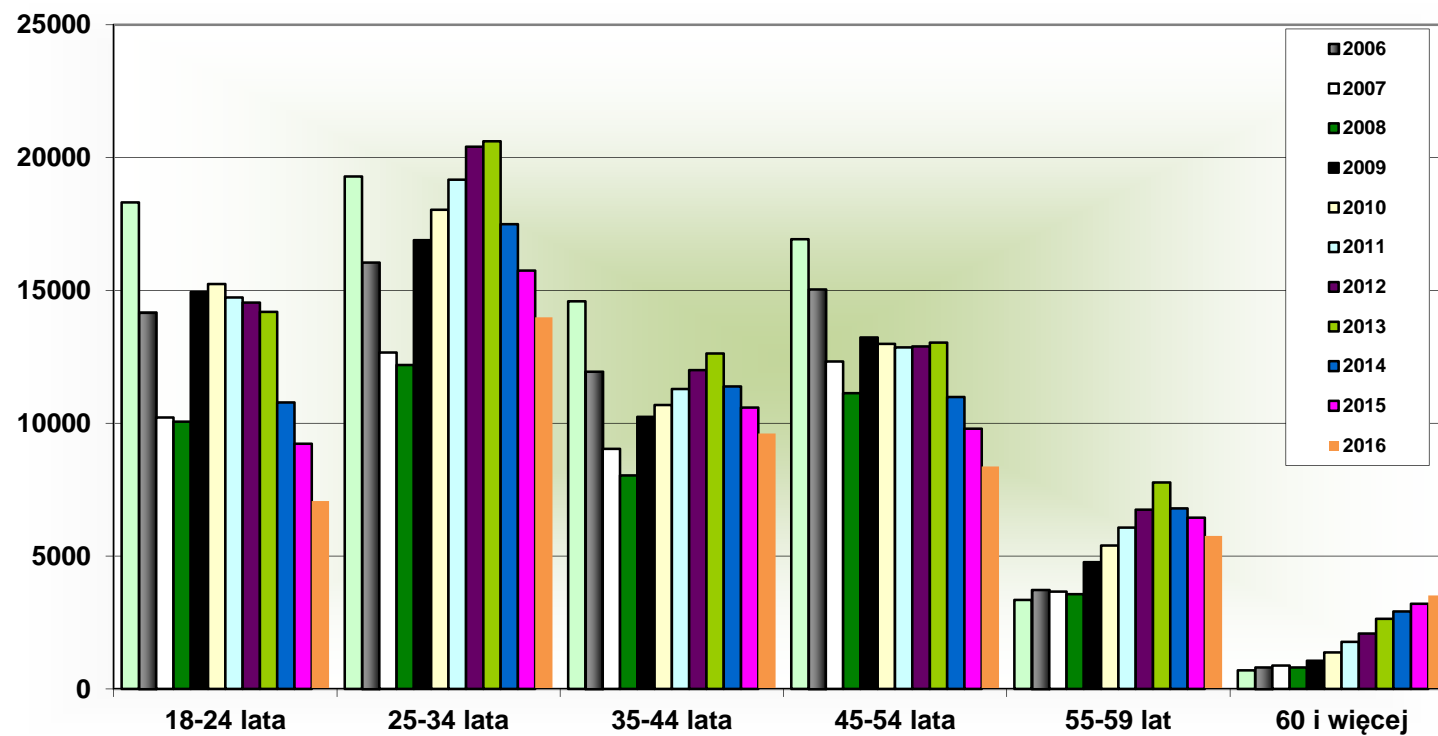

SYTUACJA NA RYNKU PRACY W WOJ. PODLASKIM W 2016 ROKU

Wykres 8. Bezrobotni w woj. podlaskim wg poziomu wykształcenia w latach 2006-2016 (stan w końcu roku)

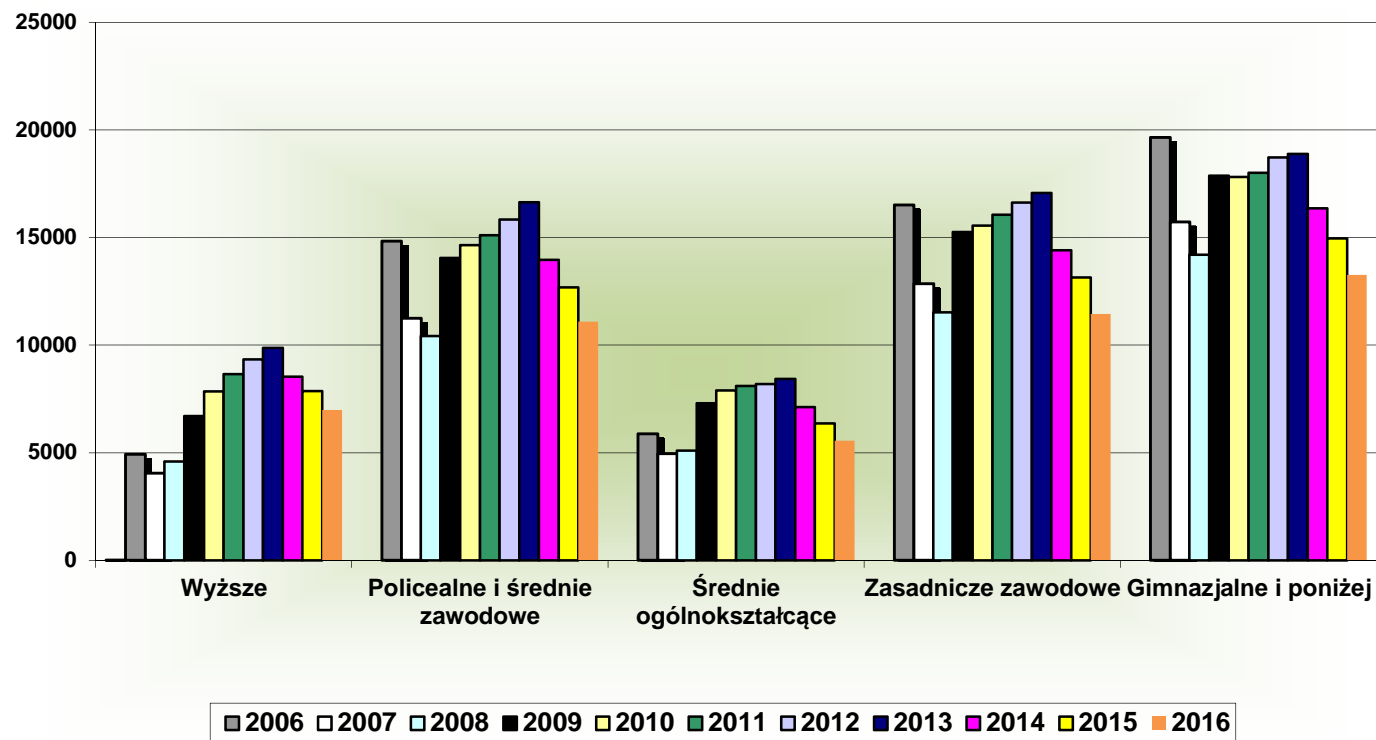

Wykres 9. Bezrobotni w woj. podlaskim według rodzaju działalności ostatniego miejsca pracy w latach 2011-2016 (stan w końcu roku)

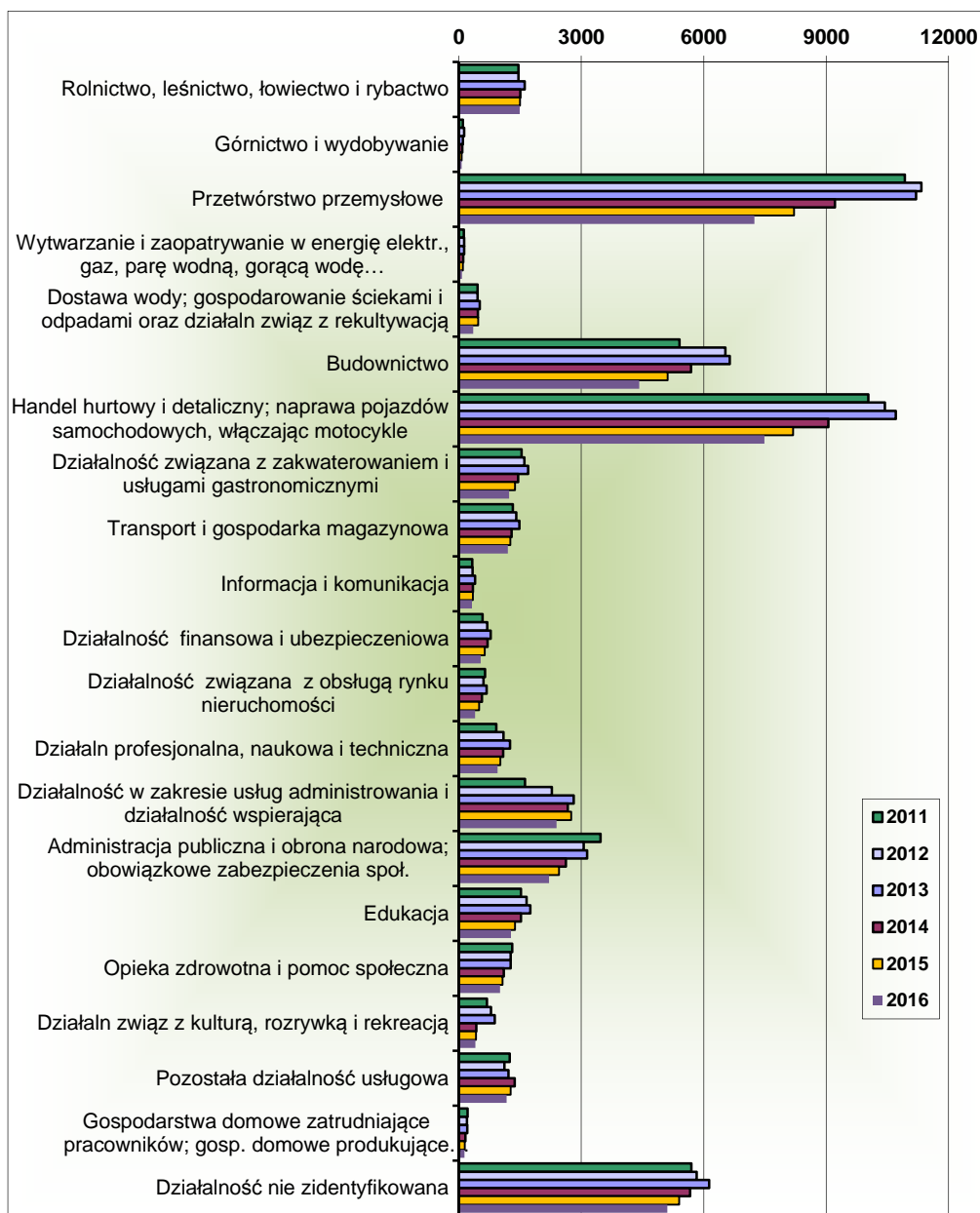

Wykres 10. Bezrobotni w woj. podlaskim według grup zawodów w latach 2006-2016 (stan w końcu roku)

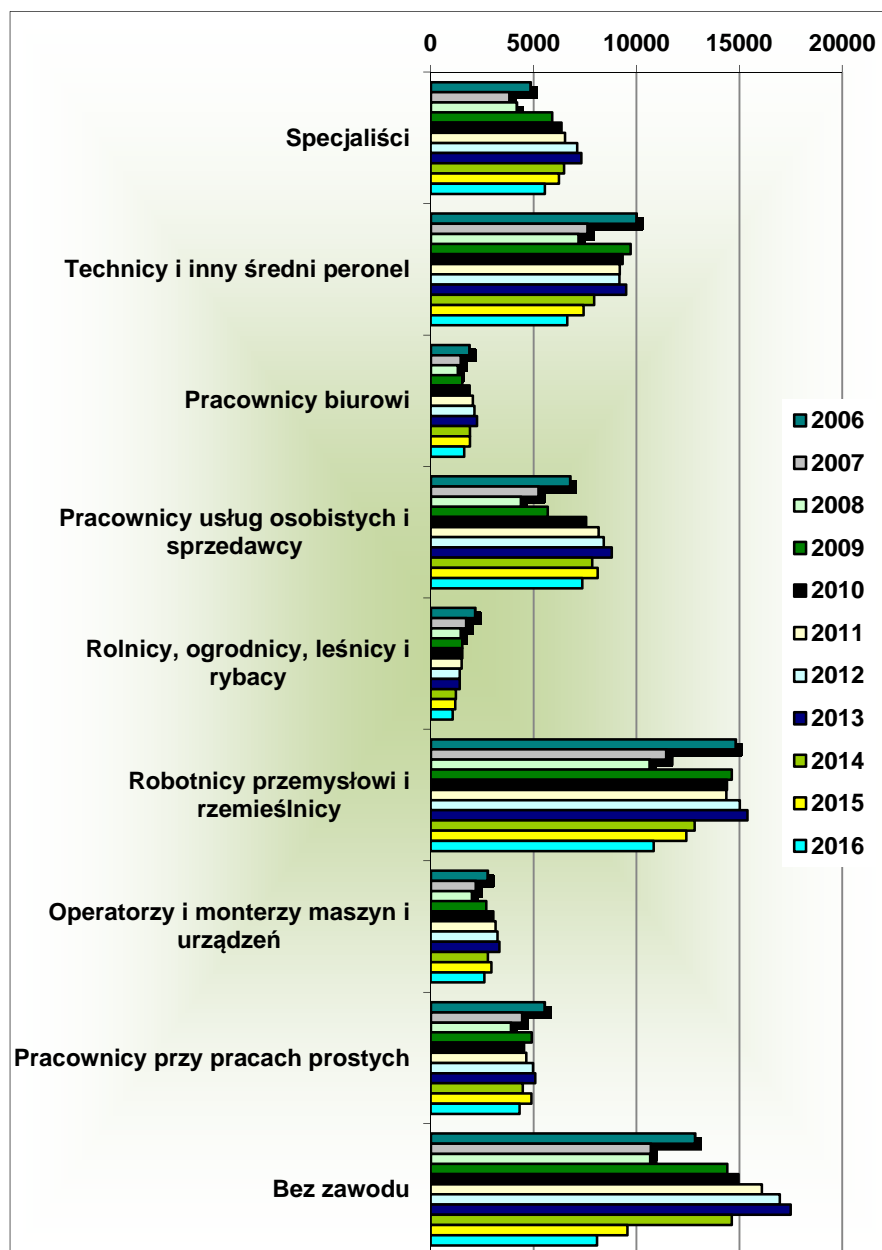

SYTUACJA NA RYNKU PRACY W WOJ. PODLASKIM W 2016 ROKU

Wykres 11. Oferty pracy zgłoszone do urzędów pracy woj. podlaskiego w latach 2006-2016 (w kwartale)

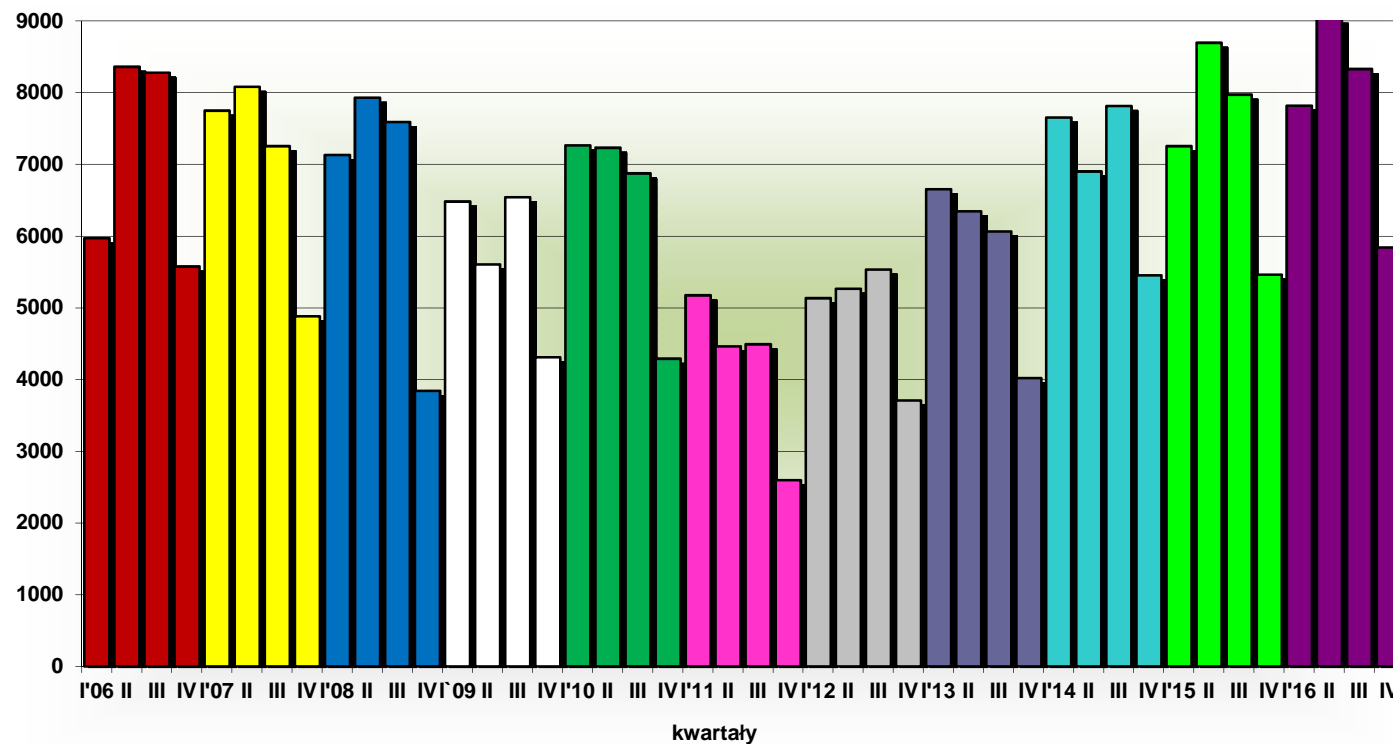

SYTUACJA NA RYNKU PRACY W WOJ. PODLASKIM W 2016 ROKU

Wykres 12. Podjęcia pracy w woj. podlaskim w latach 2006-2016 (w kwartale)

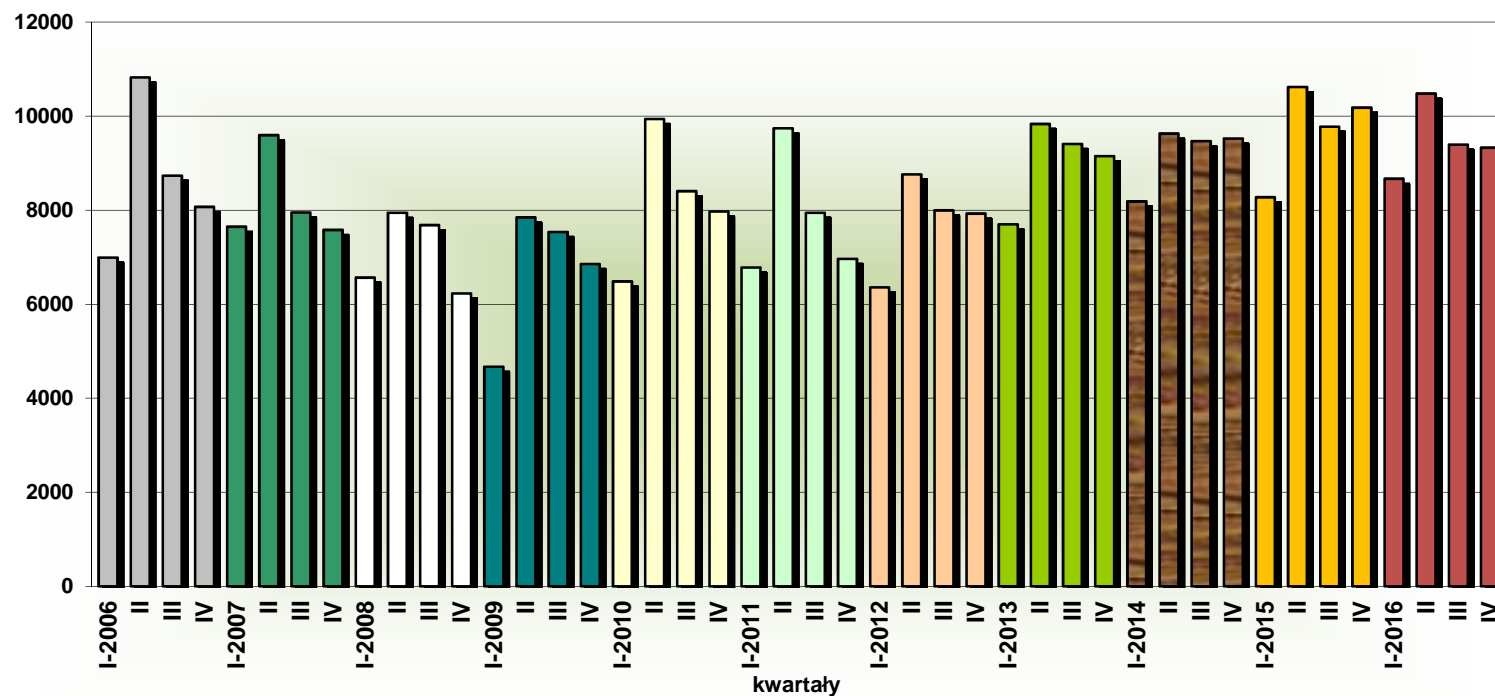

SYTUACJA NA RYNKU PRACY W WOJ. PODLASKIM W 2016 ROKU

Wykres 13. Osoby bezrobotne objęte aktywnymi formami przeciwdziałania bezrobociu w woj. podlaskim w latach 2006-2016 (w roku)

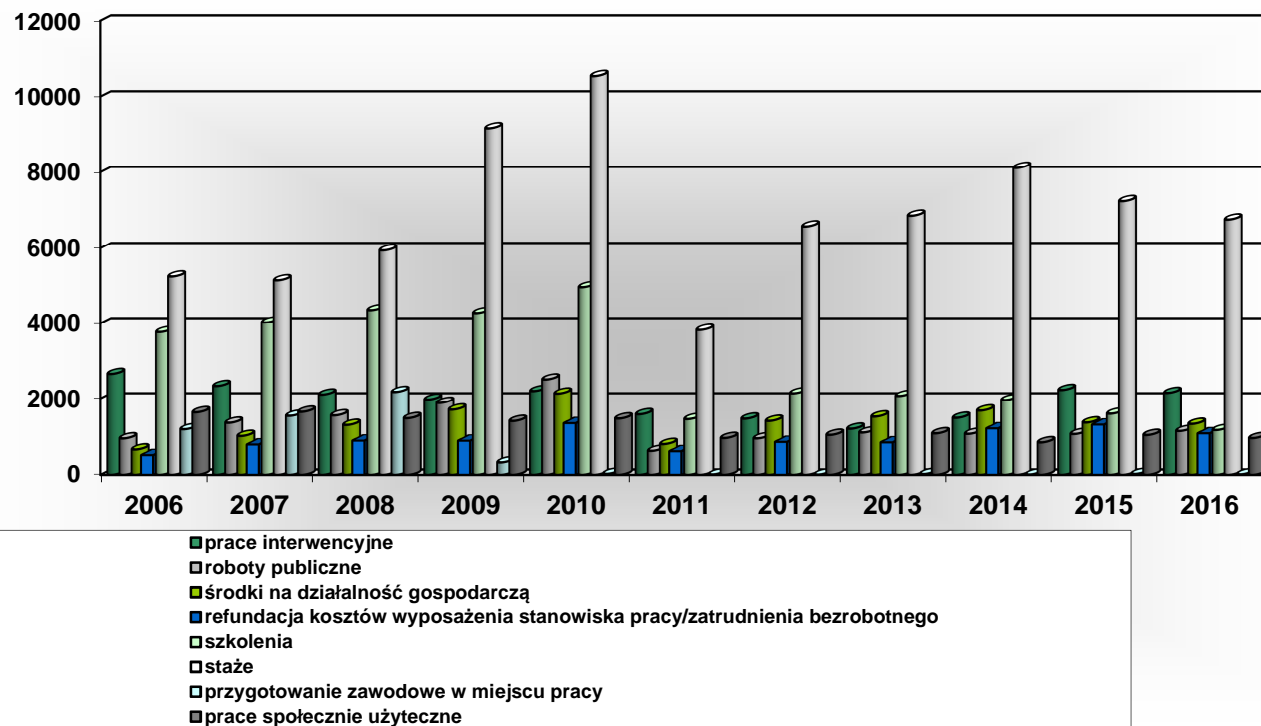

SYTUACJA NA RYNKU PRACY W WOJ. PODLASKIM W 2016 ROKU

Wykres 14. Wydatki z Funduszu Pracy w woj. podlaskim w latach 2006-2016 (w tys. zł.)

